PRECIO EN TODO EL PAIS
VEINTE CENTAVOS

LA NACION

Edición de 22 páginas

AÑO VIII
SUSCRICION: Por 1 año: $ 60.—Por 6 meses: $ 32.
Por 3 meses: $ 17. — Por 1 año, extranjero, $ ...
SANTIAGO DE CHILE, SABADO 22 DE NOVIEMBRE DE 1924
AGUSTINAS 1253 - 1269
TELEFONO INGLES 3113 - 3114
Núm. 2,870

LA NOSTALGIA DEL BARBACOCHE

Cuento por J. H. ROSNY

Una mañana de Setiembre, Juan Claverey, que daba su paseo habitual por el bosque de Tours, vió a un pobre diablo que hacía resistencia a una pareja de gendarmes. Era, sin embargo, una resistencia cortés, pues sólo trataba de librarse de las garras de los gendarmes, que lo tenían cogido con fuerza. El hombre se lamentaba.

—Es la tercera vez este año. Yo quiero ir a la cárcel, señores gendarmes; pero no me voy a pasar allí toda la vida. Eso no es justo.

—Justo o no, el caso es que no tienes ni documentos ni un céntimo. ¿Eres o no un vagabundo? ¿Dónde has pasado la noche?

—No digo que sí ni digo que no. Y en cuanto a la noche, donde la he pasado no he hecho daño a nadie, como no lo he hecho en mi vida.

—¿Y de qué vives? ¿De tus rentas?

—Hay buenas gentes, señor gendarme....

—Es decir que mendigas. ¿No es eso?

El desdichado miraba al gendarme de un modo que inspiraba lástima. Tenía los ojos llenos de lágrimas y el aire de un buen hombre.

—Déjenme ustedes — dijo. — No me detengan ya. Acabo de salir. Nó está mal que me pasee un poco.

Juan, apiadado, se aproximó al grupo, y dijo:

—Déjenle ustedes.

Los gendarmes lo conocían desde hacía tiempo, y sólo pedían un pretexto para soltar al viejo.

—¡Si llevase al menos algún dinero!—dijo uno de los gendarmes.

Juan alargó al vagabundo un billete de cinco francos, y volviéndose a los gendarmes les dijo sonriendo:

—¡Ya ven que lo lleva!

—Bueno; por esta vez puede irse. ¡Pero cuidado con que volvamos a verte por aquí!

Cuando los gendarmes se hubieron alejado el vagabundo se volvió a Juan, lleno de gratitud.

—¡Buen caballero; si hay Dios, ya se lo pagará!

—Y ahora, ¿qué va usted a hacer?—le preguntó Juan, que iba experimentando una viva simpatía hacia aquel desgraciado.—¿No le gusta a usted andar? Venga usted a mi casa. Allí hay muchos recados que hacer. Vigilar la propiedad...

El hombre dió de nuevo las gracias conmovido, y siguió a su salvador. Ya en la casa se le sirvió un buen tazón de café con leche y se le vistió decentemente.

Tenía un carácter excelente, y con tal que no le dedicasen a una labor asidua, prestaba multitud de pequeños servicios. Nadie como él para colocar cepos; vigilaba la casa con la fidelidad de un perro; conocía como nadie las setas venenosas y las plantas medicinales; cuidaba de los animales enfermos, componía los muebles con una destreza singular... Pero era necesario dejarle en libertad. No podían encomendársele cosas que tuvieran que estar hechas a una hora determinada.

Juan había comprendido muy bien esta naturaleza y repetía frecuentemente:

—Es un hombre prehistórico. El tiempo no existe para él. Hay que dejarle hacer lo que quiera. Con todo eso, es uno de mis servidores más útiles.

Barbaroche, por su parte, parecía muy feliz. Cantaba, reía, engordaba. Su cara de muerto de hambre se había transformado en un rostro de hombre bien alimentado.

Cuando hablaba de su amo decía:

—Hay gente buena; pero el mejor de todos es el señor Claverey.

Pasaron diez meses, y un día Barbaroche no pareció. Al principio su ausencia no llamó la atención. Estaban acostumbrados a no verle durante un día entero. Pero como ni al día siguiente ni en los sucesivos se tuviera la menor noticia de él, Juan empezó a preocuparse.

—¿Lo habrán cogido los gendarmes otra vez? ¿Le habrá ocurrido alguna desgracia?

Pasaron varios días. Juan había renunciado a saber de su vagabundo, cuando una mañana se presentó humilde, sucio, andrajoso. Inspiraba piedad.

—¿Ya estás aquí?—le preguntó Juan. —¿De qué caverna sales?

—Perdón, señor. Reconozco que he obrado mal; pero ha sido más fuerte que yo.

—¿Has sentido la nostalgia de tu vida de vagabundo?

—No, señor. Usted me deja que vaya donde yo quiera; pero, ¡qué quiere usted!, uno ha adquirido sus costumbres y no es posible desterrarlas al cabo de los veinticinco años. Usted me daba la libertad; pero echaba de menos el aire de la cárcel..., y he ido a que me encerraran unos días.

J. H. R.

¡OJO! PASADO MAÑANA

se pondrá en venta el surtido mejor de calzado para caballeros y señoras, a sólo $ 7 del valor de $ 30, en

CATEDRAL 2429
CASA PARTICULAR

EL ARBOL EXTRANGULADOR DE LAS SELVAS DE NANNAU

CURIOSAS LEYENDAS ACERCA DE LA ENCINA MALDITA DE AQUELLA REGION

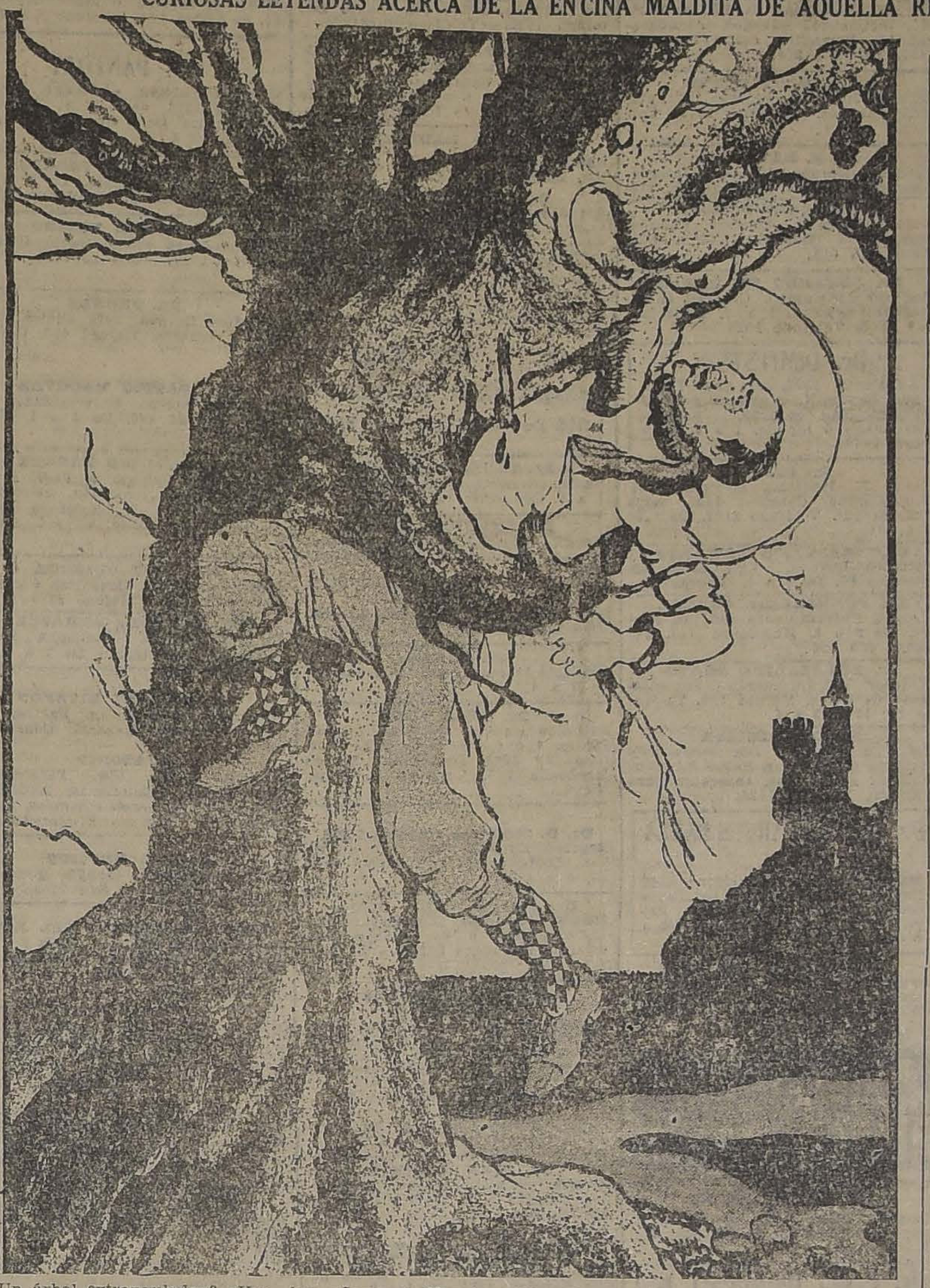

¿Un árbol extrangulador? ¿Una encina maldita?

Todo esto tiene un sabor particularísimo de sortilegio y de encantamiento.

Se trata en efecto, de una antigua leyenda, repetida desde tiempos inmemoriales por los habitantes de una región de Inglaterra, en el Norte de Gales.

Allí está la antigua mansión de los señores de Vaughan llamada comunmente la Casa Nannau.

A las pocas millas de Dolgelly, en el Condado de Marionethshire, se encuentran las selvas de Nannau, que son una región boscosa que se extiende en un solitario valle.

La región, por las inclemencias del clima habitualmente reinante, y por el apartamiento en que se encuentra, ha caído en un considerable abandono, y es hoy día un sitio solitario y apartado, y casi despoblado del todo.

Algunos solitarios castillos, casi totalmente ruinosos, se alzan de cuando en cuando, recortando sus audaces siluetas contra el cielo casi siempre gris y sombrío.

Entre aquellas casas está la Mansión de los Vaughan, y en aquel triste y solitario paraje se yergue la añosa y legendaria encina maldita.

La tradición dá un origen del todo singular a la maldición que pesa sobre el tronco de la misteriosa encina del bosque de Nannau.

Cuenta la leyenda, y sus afirmaciones están confirmadas en todas las versiones que de ella se dan en aquella región de Gales, que el árbol extrangulador tiene un conjuro sobre sí desde hace muchos años, en la época en que acontecimientos de traición, y felonía acaecieron en la Casa Nannau de la familia Vaughan.

En la mansión de Nannau vivía por aquel entonces el capitán Howel Sele, un galés muy conocido, y relacionado con muchísimas familias de la región.

Entre sus numerosos parientes se contaba el famoso Owen Glendower, primo suyo, que vivía en un sitio no lejano de la Mansión Nannau.

Entre ambos primos había una larga enemistad, nacida por rivalidades de diverso orden, principalmente en las proezas atléticas y de la caza, y no menos tal vez por ciertas cuestiones amorosas.

En una ocasión ambos parientes cazaban juntos por los bosques del dominio de Nannau, después de perseguir por varias horas al jabalí que habían acosado, dejaron a sus servidores que continuaran la cacería, pues habían perdido de vista la pieza de caza.

Entre tanto ellos se encontraron en un claro de la selva de Nannau, y, habiendo quedado sólos, Owen desafió a su primo a un encuentro a espada.

Ambos comenzaron a batirse, más bien por ejercicio que por otra razón, cuando, agriados los ánimos, los primos empezaron a cruzar sus espadas con encono.

Pero el infortunado Howel no contaba con la felonía de su primo que había encontrado la manera de herirlo impunemente, y justificarse después, diciendo que Howel había caído en duelo.

Y es que el traidor llevaba bajo su camisa una cota de malla, que impedía el efecto de los golpes de Howel .

Pronto este cayó herido por la espada del malvado, pero alcanzó a advertir que su derrota se debía a la infame estratagema de su primo .

Y antes de morir, lo maldijo.

Temeroso del conjuro, el asesino quiso ocultarlo todo, y para esconder el cadáver, buscó un apartado sitio, y resolvió arrojarlo en el interior del carcomido tronco de una encina.

Pero la leyenda cuenta que cuando Owen se alzó para dejar caer en el hueco del añoso tronco, el cadáver de su pariente asesinado, las ramas del arbol lo oprimieron con fuerza infernales, y terminaron por estrangularlo.

Han pasado largos años desde que se verificó aquel extraño y tradicional acontecimiento.

Y los viajeros que pasan por aquel lugar, refieren que son numerosas las leyendas que circulan acerca del árbol estrangulador.

Dos amigos que tuvieron que pernoctar en el bosque durante una excursión, cuentan también que tuvieron visiones horripilantes bajo el árbol maldito de Nannau, y uno de ellos refiere que vió a su compañero estrangulado por las ramas retorcidas y añosas de la encina maldita.

Alguien se apresuró a decirle que en aquello debía ver una advertencia, pues mi amigo preparaba tal vez una traición.

Y agregan las gentes que al año siguiente, se encontró al viajero muerto al pie de la encina maldita, sin que se supiera jamás de su acompañante.

EL FAKIR OCCIDENTAL

Succi es un ayunador. Pero un ayunador verdaderamente extraordinario. Sus experiencias producen honda inquietud. Sus experiencias repetidas por medio centenar de veces El día 18 del pasado mes se encerró en Lille dentro de su caja de cristal donde ha de permanecer hasta el próximo 19. Durante todo este tiempo ni come ni bebe. Interrumpirá, pues, su existencia cuarenta y dos días con sus cuarenta y dos noches. Ni habla, ni mira a sus visitantes, ni cambia de postura.

Como si cada hora diera un paso hacia la muerte y la burlara luego, este hombre extraño llega a tomar la apariencia de un cadáver. En la hora actual permanece rígido y frío. Diríase que interrumpe la vida a su antojo.

Lo verdaderamente terrible de Succi no es su permanencia en su féretro transparente, sino su resurrección. ¿Sobre qué fuerzas tiene poder este hombre? Qué es lo que le permite llegar al dintel de la muerte de ese modo imposible y afrontar su proximidad en cincuenta ocasiones durante veintiséis años en todas las latitudes de Europa?

La ciencio oficial se ha inquietado de tal modo ante la presencia del prodigio, que la Facultad de Medicina ha adquirido ya a buen precio la muerte del fakir. Cuando regrese a la vida por la quincuagésima vez, ya no se pertenecerá. Sus experiencias han terminado. No puede volver a encerrarse en un féretro sino sin vida. Y los sabios de la Soborna, bien seguro de que esa vez no ha de burlar a la muerte, interrogarán al cuerpo muerto de Succi sobre la mesa fría del anfiteatro.

GRAN OCASION

MUEBLES

Dormitorios, comedores, salones estilos Luis XV, Luis XVI y Americanos; roperos, peinadores, aparadores y toda clase muebles sueltos.

Catres de bronce, alfombras y colchones; pianos de varias marcas y victrolas Víctor, Pathé, etc., etc.

PLAQUEES Y JOYAS
A PRECIOS DE OCASION REBAJADOS
SAN DIEGO 460
Frente a la Plaza Almagro
"EL AGUILA"

Election

Relojes de Precision
GRAN PREMIO-BERNA 1914
EN VENTA
EN TODAS LAS BUENAS
RELOJERIAS Y JOYERIAS

LA SAN JUAN DE DIOS

Avisa a los interesados, que el Lunes 24 del presente, y a las 9 A. M., serán licitadas en remate público las operaciones comprendidas entre los números

7,772 AL 8,404

745 — DELICIAS — 745

N—24

GUAYACOLINA
CURA LAS TOSES REBELDES

SUS JOYAS

Debe usted transformarlas a la moda.

TALLER "RAMON CALLIS"

Fabricación, transformación y venta de alhajas.

COMPAÑIA 1023

AVISOS DE REMATES
EN LA ULTIMA PAGINA

HOY	JORGE Y VICTOR EYZAGUIRRE.—MENAJES DE CASA. DELICIAS 411.
HOY	V. ARAYA.—REMATE DE PRENDAS DE LA CAJA DE CREDITO POPULAR. SAN POBLO 1130.
HOY	V. ARAYA.—INSTALACIONES DE LA IMPRENTA VICTORIA. BANDERA 72.
HOY	R. VERA.—MENAJES DE CASA. AHUMADA 129.
Mañana	PEDRO DONOSO.—REMATE AGRICOLA POR ENTREGA DE LOS FUNDOS SANTA ANA Y SAN RAFAEL.
Mañana	V. ARAYA.—MENAJES DE CASA. AVENIDA PEDRO DE VALDIVIA 181.
El 26	REMATE DEL FUNDO SAN JAVIER, DE TENO.
El 1.o	REMATE DE LA CHACRA EL RECREO.
El 12	PROPIEDAD CATEDRAL ESQUINA SAN MARTIN, N.os 1485-1947.

POR EDIFICACION DEL LOCAL

Realización de todas las existencias, como ser: plantas, arbustos y árboles forestales, en maceteros; para parques y jardines. Arboles frutales, como: limoneros, naranjos y parras, en tinas. Maceteros de greda y madera.

TIERRA DE HOJAS DE LITRE: $ 3.80 SACO (valía $ 7)
CALVO y CORRIAL —:— BANDERA 130

GC LTD

HOY a las 12.45 P.M.
TERMINAN LAS RECLAMES DE MENAJE, SANITARIOS Y TAPICERIA
ARTÍCULOS PARA SALÓN, COMEDOR, COCINA Y BAÑO
A PRECIOS REBAJADOS
Interesantes Oportunidades en Perfumería, Lutos y Blusas y Batas.
CALZADO HANAN PARA CABALLEROS a $ 120.00 — OTRAS OCASIONES EN VARIOS DEPARTAMENTOS
Gath & Chaves, Ltd.

GUIA PROFESIONAL

ABOGADOS

GABRIEL AMUNATEGUI
SALVADOR DE LA VEGA
Estudio: Huérfanos 1153, Oficinas 32 y 33. Casilla 3091. Teléfono número 3507.

NAZARIO CHACON DEL CAMPO
Morandé 450 bajos. Teléfono 2003 Casilla 3211.

FEDERICO DUNCKER BIGGS
Huérfanos 832, Altos Banco Germánico. Casilla número 219. Teléfono número 295.

ALBERTO DURAN B.
Huérfanos 1235. Oficina 8. Casilla N.o 2911.

LADISLAO ERRAZURIZ
LUIS QUINTEROS T.
Amunátegui 301. Teléfono N.o 633.

ENRIQUE C. BARBOSA
Abogado
Juicios civiles y criminales.— Bandera 758.

NICANOR ELGUETA
Galería Alessandri 19. Altos. Teléfono 586.

GALVARINO GALLARDO NIETO
Ahumada 168.

HECTOR ARNALDO GUERRA
Especialmente: Nulidades matrimonios y juicios criminales. Galería Alessandri 24 2.o piso Telef 4352. Consultas 9 a 11.

OSVALDO HEVIA L.
Morandé número 244. Casilla 1331

MAXIMILIANO IBAÑEZ
Abogado.—Trasladó su domicilio y estudio a la calle del Dieciocho N.o 18.

BERNARDINO LEIVA
Abogado. Bandera 552. Casilla 2068.

MANUEL MERINO B.
LUIS MERINO
Bandera 166. Teléfono 3077. Casilla 107. Horas de oficina: de 10 a 11 1/2 A. M.

LORENZO MONTT
AMBROSIO MONTT WILME
Compañía 1307. Teléfono 1867.

VICENTE MOLINOS GAETE
Agustinas 1148. Teléfono 2110. — De 10 a 12 y 4 a 6.

NICOLAS [illegible] RAMBIO MONTT
San Antonio 570. Casilla 2699. Asuntos civiles y especialmente cuestiones mineras.

LUIS EDUARDO PIZARRO
GMO. ALESSANDRI ALTAMIRANO
JORGE WILSON WE[illegible]ER
FERNANDO GUZMAN VERGARA
Anticipan fondos para particiones y demás tramitaciones judiciales. Agustinas 1148. Oficina 27, teléfono 5087.

ROBERTO DE PETRIS
Estudio y domicilio: Galería Alessandri 25. Teléfono 156. Casilla 4044

ANTONIO PLANET O.
Especialmente cuestiones comerciales. Estudio: Bandera 239. Casilla 334. Teléfono 1137.

HUBERTO SALGADO GALLARDO
Criminalista. Alegatos Cortes. Nulidades matrimonios. Estudio domicilio: Bandera 667. Atiende clientes franceses e ingleses en su idioma.

SALAS ROMO HNOS.
LUIS Y VICTOR A. SALAS ROMO
Abogados. Trasladaron sus oficinas a Compañía 1325. Teléfono 1527. Casilla 2231.

LISANDRO SANTELICO E.
Abogado. Compañía 1246. Teléfono N.o 831.

J. ISIDRO 2.o SALAS
Moneda 1355.

ALBERTO VERDUGO L.
Abogado. Agustinas 1521 Teléfono 1357. Honorarios módicos.

HUMBERTO YAÑEZ VELASCO
Agustinas 618. Teléfono 1614.

EMILIO TAGLE RODRIGUEZ
Atiende especialmente asuntos comerciales y mineros. Bandera 75 Bolsa de Comercio 3.er piso, oficina 307. Teléfono 3018.

AGUSTIN VIGORENA RIVERA,
Edificio Ariztía. Piso 6 o N.o 16.

INGENIEROS

RAFAEL TORREBLANCA
Oficina técnica: Galería Alessandri 30. Casilla 3952. Teléfono 1349.

ALFREDO LEA-PLAZA
Moneda 1168. Teléfono 137.

MEDICOS

Dr. ITALO ALESSANDRINI
Cirugía y ginecología, 1 a 3. Merced 332. Teléfono 3555.

Dr. ANIBAL ARIZTIA
Médico Hospital Niños R. del Río. Ayudante Clínica Prof. Prado Tagle, 3 a 3 1/2 Teléf. 1547. Huérfanos 1724.

Dr. AMENABAR OSSA
Oculista. Catorce años Europa, tres años médico director Hospital de Ojos, condado Stanford (Inglaterra) 21 de Mayo 573. De 1.30 a 4. Teléfono 602.

JOSE AVILES A.
Médico-Cirujano
Nataniel 167. Consultas de 1.30 a 4 P. M. Especialmente: Cirugía Partos, enfermedades de señora y sociales.

Dr. CARLOS D. AGUIRRE
Especialmente vías urinarias. Venéreas, sífilis. Consultas de 5-8. Carmen 191.

Dr. LUIS AGUILAR
Médico cirujano. Regresó de Europa. Castro 107. De 1.30 a 3. Teléfono 313.

Dr. LEONCIO ANDRADE
Medicina interna. Rayos X. Merced N.o 136. De 2 a 5. Teléfono 4528.

Dr. ARNELLO
Cirugía anestesia general, venéreas. García Reyes 17. De 12-3. Hospital San Vicente 4-5.

Dr. BUNSTER
Santa Rosa 86. Consultas de 3 a 4. Teléfono 3476.

ARTURO BARRAZA ARAYA
Médico-Cirujano
Especialmente vías urinarias, venéreas, sífilis. De 3 a 6. Puente N.o 557. Teléfono 4374.

Dr. BORQUEZ SILVA
Estudios Europa, Pulmón, corazón, estómago, instestinos. Rayos X. 3 a 6. Arturo Prat 80. Teléfono 19. Matadero.

Dr. RIFO BUSTOS
Estudios en Europa. Medicina interna. Preferentemente corazón y estómago, 2 a 5. Cochrane 177.

Dr. BISQUERT
Vías urinarias, sífilis. Moneda 859 De 3 a 6. Casilla 2563. Teléfono N.o 953.

Dr. BRONFMAN
Estudios en Europa. Cirugía, enfermedades señoras. Venéreas, 2 a 5. Compañía 1463. Teléfono 3457 Teléfono domicilio, 257. Providencia

Dr. JULIO BUSTOS
Médico Ciudad, Santiago. Medicina interna. Niños, sífilis. Recoleta 707. De 2 a 4.

Dr. ROBERTO BALTRA G.
Medicina general, vías urinarias 3.30 a 6. Ahumada 11. Teléfono 170. Parque.

Dr. BEAUMONT
Ayudante servicio ginecología. Hospital Salvador. Santo Domingo 975 De 3-5. Domicilio Avenida Manuel Montt 1541. Teléfono 93. Santa Elena.

Dr. BARRENECHEA
Oculista, especialista en oídos, nariz, garganta. Huérfanos 801. Esquina San Antonio.

Dr. MARIANO BAHAMONDE RUIZ
Cirugía y ginecología. Cochrane 66. De 1 a 3. Domicilio: Delicias 1230

Dr. HECTOR CORONA T.
Se dedica exclusivamente a exámenes de laboratorio. Delicias 868 Teléfono 2483.

Dra. JULIA CLAVERIA
Afecciones bronco-pulmonares, curación del asma. Consultas: 1-3 Ejército 660.

Dr. RODOLFO CASTILLO
Jefe servicio oídos, nariz y garganta. Hospital San Borja. De 2 a 5 en Delicias 1164.

Dr. ALDO CONTRUCCI
Estudios Europa. Medicina interna Sífilis. Nataniel 142. 2.30 a 4.30. Jefe Policlínico Prof. Brockmann. Teléfono 3340.

Dr. LEONIDAS CORONA T.
Regresó de Europa
Laboratorio Clínico
Delicias 368.—Teléfono 2483
REACCION DE WASSERMANN
Química Bacteriología
VACUNAS

Dr. [illegible]STAÑEDA IGLESIAS
Ex-Médico residente del Hospital Niños. Compañía 1339. Teléfono 251

Dr. EDUARDO CRUZ COKE L.
Medicina interna. Merced 305. De 4.30 a 6.30. Teléfono 4205.

OCULISTA
Ojos, oídos, nariz y garganta. San Antonio 148, Doctor García Collao. Estudios Europa. 4 a 6.

Dr. CROIZET
Trasladóse Londres 25, entre Serrano y San Francisco. De 1 a 3.

Dr. LEON CHONCHOL
Medicina general. Rayos X. Sífilis, piel, venéreas. Ausente en el extranjero hasta el 15 Diciembre. Gálvez 61.

Dra. JUANA DIAZ MUÑOZ
Especialista enfermedades señoras y niños, 4 a 6. Delicias 858. Teléfono N.º 1715.

IGNACIO DIAZ MUÑOZ S.
Medicina general. Vías urinarias, 3 a 6. Bandera 574. Teléfono 3434. Recién llegado de Europa.

Dr. RODRIGO DONOSO GAETE
Médico Hospital Salvador. Medicina interna. Consultas de 1.30 a 3 P. M., menos los Sábados. Amunátegui 32. Domicilio, Santo Domingo 1477. Teléfono 256.

Dr. CARLOS DOREN
Enfermedades de señoras. Cirugía. Monjitas 536. Teléfono 2571. Consulta: 1 a 4.

Dr. E. DAVILA H.
Estudios Europa. Medicina interna. Laboratorio: de 5 a 7. Nataniel 113.

Dr. RICARDO DONOSO
Enfermedades del corazón, pulmón. regresó de Europa. 2.30 a 4.30. Agustinas 619.

Dr. EDUARDO DE RAMON
Regresó de Europa. Cirugía, enfermedades señoras. 1 a 3, Agustinas N.º 1606. Teléfono 3623

Dr. DIMITSTEIN
Agustinas 1303, esquina Teatinos. Rayos X, medicina general. especialidad corazón, pulmón, estómago o hígado, 1 a 4. Teléfono 3848.

Dr. ESPINA
Rayos X. Medicina interna. Estudios Europa. Catedral 1425, cerca Amunátegui. Teléfono 2102. De 1.30 a 4.

Dr. FRANCISCO EDWARDS
Estudios Europa. Vías urinarias. Teatinos 10. De 2 a 4. Regresó.

Dr. FUENZALIDA CORREA
Cirugía. Enfermedades señoras, partos. De 2 a 3. Huérfanos 745. Teléfono N.º 406.

Dr. FUENZALIDA BRAVO
Profesor extraordinario. Enfermedades de niños. Merced 560. Teléfono N.º 1721. 2 a 4.

Dr. FONTECILLA
Estudios Europa. Afecciones pulmonares y nerviosas. Rayos X, pneumotorax artificiales, tuberculinoterapia, etc. Delicias 1626.

Dr. CARLOS GARCES BAEZA
Delicias 1378. — Teléfono 3747
Exámenes químicos, bateriológicos. Reacción Wasserman. Rayos X. Medicina interna, 3 1/2 a 5 1/2.

Dr. RICARDO GUNTHER
Ayudante clínica ginecológica universitaria. Cáncer, aplicaciones de Radium. 2 a 4. Avenida España 696. Teléfono 253. Parque.

DOCTOR GIANELLI
ESTUDIOS EUROPA
SIFILIS PIEL VIAS URINARIAS
21 de MAYO 562
CONSULTA de 2 a 6

Dr. GLEISNER V.
Consultas de 4 a 6. Pulmón, corazón, hígado, riñón, intestinos, etc. sífilis. Castro 26.

Dr. FELIX GROHNERT B.
Enfermedades de la piel, sífilis y venéreas
Luz ultra violeta, radioterapia. De 3 a 6. Ejército 391.

Dr. VICTOR M. GACITUA
Partos. Enfermedades de señoras. Trasladose, Merced 312, 2 a 4. Teléfono 976

Dr. GREEN
Estudios Europa. Cirugía y ginecología. San Martín 509. 1 a 4. Teléfono 2860.

Dra. ANDREA GONZALEZ NOLLE
Estudios Europa. Especialidad señoras, niños. Huérfanos 1693. Consultas: Riquelme 317. De 2 a 5.

Dr. ANIBAL GREZ
Oídos, nariz, garganta. De 1.30 a 3.30. Merced 324. Teléfono 3555.

Dr. ENRIQUE GONZALEZ H.
Estudios Europa. Especialista estómago, intestinos, hígado, diabetes, obesidad, reumatismo. Ejército 644. De 1.30 a 3.30.

Dr. MARIO GARCIA DOMINGUEZ
Medicina general. Enfermedades señoras. Partos. Venéreas, 1 a 5. San Diego 65.

Dr. GUSTAVO GIRON L.
Cirugía y ginecología. Brasil 32. Teléfono 3126. De 2 a 3.

Dr. ALEJANDRO INFANTE
Médico Jefe Policlínico Niños Hospital Salvador, 2 a 4. Delicias 253

AGUSTIN INOSTROZA
Cirugía general. Especialmente de niños, sífilis. De 4 a 6. Puente 583.

A. ICAZA BARROS
Médico-Cirujano
Santo Domingo 739. Teléfono 3809. De 3 a 4.

Dr. ROBERTO JARAMILLO
Ejército 707. Teléfono 142. Parque.

Dr. ARNULFO JOHOW
Estudios Europa. Cirugía y ortopedia. Adultos, niños 3-4.—Santo Domingo 1523. — Teléfono 1033.

Dr. ALBERTO KORNER ANDWANTER
Estudios en Estados Unidos. Cirugía, ortopedia. Consultas: 10-12 de la mañana. Santo Domingo 614.

INSTITUTO RADIOLOGICO
Radioscopía, radiografía, radioterapia, aplicaciones radium.

Dr. ADOLFO KAPLAN
Estudios Estados Unidos y Europa, Compañía 1429.

Dr. TEODORO LEIBLE
Enfermedades nerviosas. Medicina interna. Aplicaciones eléctricas, de 3 a 6. Olivos 794.

Dr. H. LEA PLAZA
Estudios Europa. Compañía N.º 3115. De 3 a 5. Teléfono N.º 3380.

Dr. LABRA LETELIER
Nariz, garganta oídos. Consultas de 1 a 5. Compañía 1361.

Dr. ARMANDO LEON I.
Cirugía, Compañía 1909. Martes, Jueves, Sábados, 1 a 3. Teléfono 3846.

Dr. LOIS
San Pablo 1236. Medicina general. Vías urinarias. Sífilis. De 1 a 5.

Dr. LAVAL
Medicina interna. Lord Cochrane 840 de 2 a 4.

Dr. MEZA OLVA
Estudios Europa. Medicina interna Sífilis. 4 a 6. Dieciocho 263. Teléfono N.º 1769. Domicilio: Vicuña Mackenna 955. Teléfono 9. Santa Elena.

Dr. G. MORAGA FUENZALIDA
Regresó Europa. Enfermedades niños. Cochrane 118. Teléfono 2804 De 2 a 4 1/2.

Dr. MUÑOZ VALENZUELA
Médico residente Hospital Niños
Enfermedades niños. Tuberculosis infantil. Matucana 308. 2 a 5. Teléfono 158.

Dra. CORA MAYERS
Médico-Cirujano
Regresó de Estados Unidos. Especialista en niños. Luz ultra-violeta Ahumada 49. Teléfono 711.

Dr. ERNESTO MOLINA G.
Serrano 68
Cirugía general. Regresó de Europa. Consultas: De 4.30 a 6 P.

Dr. JUAN MARIN B.
Cirugía general. Enfermedades niños. Delicias 1164. De 2 a 4.30. Domicilio: San Diego 1849.

Dr. MORALES BELTRAMI
Medicina general. Especialmente niños. Catedral 2257. De 1 a 3.

Dr. MORALES VILLABLANCA
Sífilis, venéreas, piel, medicina general. Exámenes sangre. Merced 486. 3 a 6.

Dr. OSCAR MELENDEZ
Medicina interna. Sífilis, consultas en Santo Domingo 1036, de 2-4 y 21 de Mayo 578, de 4-5. Domicilio: Ejército 141. Teléfono 2831.

Dr. MALBRAN
Enfermedades mentales y nerviosas De 2 a 4. San Antonio 534.

Dr. H. NUÑEZ ZAMORA
Matucana 289. Teléfono 291. Estación. 1 1/2 a 3 1/2. Sábado 4-6.

Dr. JUAN MONTENEGRO M.
Enfermedades de niños. Compañía 1770. Teléfono 2120. De 2 a 4.

Dr. MANUEL MORENO
Medicina general, particularmente riñón, estómago, intestinos. Tratamiento especial, tuberculosis pulmonar. Estudios Europa. San Francisco 155. De 2.30 a 4.30.

Dr. LUIS OPAZO F.
Jefe Policlínica niños. Universidad de Chile. Compañía 3007. Teléfono 48. Estación.

DR. OHLERICH
Titulado Alemania y Chile. Medicina interna. Enfermedades niños. Teléfono 332. Catedral 1488. De 2 a 4.

DR. ORREGO PUELMA
Médico Hospital San Juan de Dios De 3.30 a 5. Agustinas 1314. Teléfono 1217.

DR. PAREDES P.
Amunátegui 33. Especialmente enfermedades señoras. Ginecología. Consultas de 2 a 4.

DR. A. CUSTODIO POBLETE
Medicina interna y niños. Recoleta 65, de 1.30 a 3.30. Teléfono N.o 4366

Dr. PANTOJA
Corazón, pulmón, estómago, sífilis. Delicias 1276, de 2 a 4. Teléfono 3747. Santo Domingo 1036, 6 a 8. Teléfono 574.

DR. MARCIAL PARADA
Oídos, nariz, garganta. De 2 a 5. Santo Domingo 831. Teléfono 1859

DR. DAVID PULIDO
Enfermedades niños. Santo Domingo N.o 1790. Teléfono 2152. De 1 a 3.

DR. PRUNES
Estudios Europa. Jefe clínica, piel sífilis, venérea. Merced 490. Casilla 3896.

DR. PATIÑO MAC-IVER
Medicina interna. Enfermedades niños. Libertad 448. De 2 a 4. Teléfono 1636.

DR. ALBERTO PANATT
Médico jefe Policlínico, Prof Prado Tagle. Pulmón, corazón, estómago hígado. Rayos X. Teléfono 1211 Trasladóse a Delicias 1416 De 2 a 4

DR. LUIS QUIROGA
Medicina general. Consultas 4 a 5.30 Catedral 1452. Teléfono 3760.

DR. ALBERTO RAHAUSEN
Cirugía general. Compañía 2928 Teléfono 192-Estación. De 2 a 4.

DR. AQUILES RIVEROS
Graduado en Bruselas. Partos, señoras, medicina general. Consultas en su
SANATORIO
Avenida Matta 586. Pensionado para partos, operaciones, medicina, aislamiento y curación nervios, morfinómanos. Teléfono 97-Matadero.

ADOLFO RECCIUS
Médico cirujano. Cirugía general. De 2 a 4. Hospital San Vicente.

PROF. ALEJANDRO DEL RIO
Enfermedades de oídos, nariz y garganta. 19 Miraflores. Consultas hora fija diariamente (salvo los Sábados) 2 a 5.

DR. JOEL RODRIGUEZ P.
Estudios Europa. Medicina interna Especialidad estómago, intestinos Rayos X, 2 a 4. Amunátegui 559 Teléfono 2810.

DR. CESAR RODRIGUEZ LEON
Medicina interna. Enfermedades de niños. Catedral 2607. 1 a 2; y Bascuñán Guerrero 1013, 4 a 5.

DR. DEL RIO GUNDIAN
Medicina interna. De 3 a 5. Trasladóse Santo Domingo 2067. Teléfono 4333.

INSTITUTO SANITAS
AGUSTINAS 1955
Laboratorio, auto-vacuna, radioscopias, terapia de radium y de Rayos X. Luz ultra-violeta, aplicaciones eléctricas, instalaciones de radium, baños de ácido carbónico, diatermia.

DR. SCROGGIE
Especialidad enfermedades de niños Jefe de la Clínica de Niños. Universidad de Chile. Consultas de 2 a 4 de la tarde. Rosas 1157.

DR. SANTANDER
Estudios en Europa. Medicina interna, especialmente estómago, e intestinos. Rayos X. Alameda 2131. De 2 a 5.

PROF. DR. SOTO PARADA
Laboratorio Clínico. Moneda 1035. De 3 a 6.

DR. STOLTING
Oculista. Médico recibido Alemania y Chile. Moneda 627. De 3 a 6.

DR. CRISTOBAL SAENZ
Estudios Europa Afecciones médico-quirúrgicas de abdomen. Especialmente estómago, sífilis. Rayos X. De 2 a 4. Agustinas 1889. Teléfono 3098.

[illegible]
Laboratorio Bandera 736. Teléfono N.o 233. Exámenes completos sangre, orina, esputos, etc., cultivos autovacunas. Abierto a toda hora.

DR. CARLOS SEAMAN
Médico cirujano. Consultas: 1.30 a 4. Trasladóse. Delicias 225.

D[illegible] TH.
Médico-cirujano. Enfermedades de niños, 2 a 3. Santo Domingo número 1523. Teléfono 1033.

DR. HELLMUTH SIEVERS W.
Médico-cirujano. Domicilio, Molina 672. San Antonio 275 De 2 a 3 1/2

DR. TORRES TORRES
Jefe clínica Prof. Korner. Especialista enfermedades señoras y cirugía. Catedral 1249. De 2 a 6.

DR. VEGA [illegible]CHER
Exclusivamente pulmón. Nataniel 199. De 2 a 3.30 Lunes, Miércoles y Viernes.

DR. VIVES BRAVO
Enfermedades niños. Trasladóse a Delicias 335. Teléfono 2895.

DR. G. E. VIDAL S.
Delicias 2696. Teléfono 245. Estación. Consultas: 5 a 6.

DR. J. M. VERGARA KELLER
Regresó de Europa Partos, ginecología. Agustinas 823. De 2 a 4. Teléfono 3355.

Dr. RAUL VENTURA JUNCA
Médico residente Hospital Salvador Medicina interna. Esp. sistema cardio-vascular. Riquelme 140 4.30 a 6 Teléfono 3328.

DR. VILLAGRA
Estudios Europa. Unicamente pulmón. Rayos X 3-6. Dieciocho 437-A. Teléfono 134 (Parque).

DR. JAIME VIDAL OLTRA
Ex-Director Sanatorio San José para tuberculosis. Pulmón, corazón, estómago. 3 a 5. Catedral 1433. Teléfono 20[illegible]

LABORATORIO VIDAL
Exámenes de sangre orina etc. Auto vacunas. Catedral 1433. Teléf. 2006

PROF. DR. VARGAS SALCEDO
Exclusivamente cirugía Trasladóse Compañía 2499. Teléfono 1080. Martes, Jueves, Sábado, 2 a 5.

DR. VICUÑA HERBOSO
Ayudante de la Clínica del Profesor Prado Tagle. Hospital San Vicente. Medicina interna, especialmente enfermedades del corazón. Martes, Jueves, Sábado. 2.30 a 4.30. Almirante Barroso 270. Teléfono N.o 1053.

DR. YAÑEZ G.
Estudios Europa. Piel, Sífilis, Venéreas. Trasladóse. Delicias 865. De 4 a 6. Casilla 618.

D. ARTURO ZAFFE
Oídos, nariz, garganta. Especialista Hospital Salvador y Niños. Dieciocho 257. De 2 a 5. Teléfono 257. Atiende clientela Dr. Alcaíno.

DR. WAUGH ALDUNATE
Estudios Europa. Especialmente enfermedades internas, venéreas, sífilis. Reacción Wasserman. 3 a 4 Compañía 1853.

DR. WEINSTEIN
Estudios Europa. Enfermedades de la piel sífilis y venéreas. Radioterapia y luz ultra-violeta. Agustinas 1357. De 2 a 5.

DR. WIREN
Oídos, nariz, garganta. Compañía No 1606. De 2 a 5.

DENTISTAS

C. VALENCIA COURBIS
Ayudante Escuela Dental. Operaciones indoloras. Procedimiento Dr. Correa (de la Facultad de Buenos Aires). Coronas y dentaduras. Teatinos 50.

D. CLODOMIRO CONTRERAS
San Antonio 451. Teléfono 3692 Horas: 9 a 11 y 3 a 6.

FORTUNATO ENCINA P.
Especialmente placas, coronas, puentes. Extracciones indoloras. Ahumada 53

LAURA H. DE GARATE
Rosas 2353 cerca Plaza Yungay. Trabajos rápidos y sólidos. Extracciones indoloras.

DR. GALLARDO GONZALEZ
Estudios en Filadelfia Consultas diurnas y nocturnas. Echaurren 26.

ARMANDO MORA PINOCHET
Dentista. Trasladóse: Santa Rosa N.o 671.

PEDRO MENDEZ
Estudios Estados Unidos, Europa. Honorarios moderados. Huérfanos N.o 782.

Dr. JOSE MARIA SAAVEDRA
Alameda 1313. Solamente de 1 a [illegible]

WENCESLAO MUÑOZ L.
Dentista. Tratamientos rápidos. Extracción sin dolor San Diego [illegible]

ALFREDO MUÑOZ LOBOS
Extracciones sin dolor. Somnoforo. Puentes, placas. Tratamientos rápidos Compañía 1852.

CLINICA DENTAL
DR. VALENZUELA BASTERRICA
LUIS BERRIOS MENDEZ
RAFAEL VALENZUELA LABBE
GUSTAVO CERDA LOPEZ
CARLOS H. ROJAS
DENTISTAS
Cirugía dental. Somnoformo. Correcciones de anomalías. Riquelme 47. Teléfono 1642.

VETERINARIOS

SCHMIDT HERMAN
Enfermedades animales en general. Llamados a domicilio. San Antonio N.o 457. Teléfono 3649. De 8 a 11, de 2 a 6.

ARQUITECTOS

OFICINA DE CONSTRUCCIONES
Económicas y de renta
LEOPOLDO NAVARRETE C[illegible]
Morandé 67. Teléfono 3180. Casilla N.o 380.

EDUARDO TASSO
Construcciones, transformaciones, reparaciones. Honorarios: 1½ por ciento. Huérfanos 1258.

MATRONAS

MATRONA ERAZO
Recibe pensionistas. Atiende a domicilio. Inyecciones. Mujica [illegible], casi esquina Vicuña Mackenna, a 1/2 cuadra Diez de Julio.

MATRONA GINECOLOGISTA
Atención privada, pensionistas, consultas gratuitas. Brasil 523

MATRONA AMELIA MATUS
Recibe pensionistas, partos, desde 50 pesos. Inyecciones, consultas gratis. Maule 1062.

PENSIONADO MENARES
Recibo pensionistas, partos, pensión $ 45. Masajes, Inyecciones. Cochrane 885.

MATERNIDAD PARTICULAR
Lucrecia Arce de Martínez, Matrona, enfermera. Pensionistas, partos, curaciones. Ibáñez 324.

Mme. E. FRAGNAUD
Matrona francesa. Trasladóse Avenida Matta 72. Entre Vicuña Mackenna y Santa Elena.

SARA OSORIO DE GONZALEZ
Matrona. Pensionado particular para partos y curaciones internas. Asistencia a domicilio. Trasladóse Rosas 2254.

PENSIONADO PARTICULAR
Mercedes Rojas, Matrona San Diego 930. Recibe enfermas. Curaciones Internas. Consultas a toda hora.

CLINICA PRIVADA DE OBSTETRICIA
Señora Reyes, matrona ginecologista Establecimiento moderno atendido por dos cirujanos especialistas. Recibo enfermas de todas partes del país. Partos, precios módicos. Consultas gratis. Esmeralda 636.

PENSIONADO Dra. VICENTINI
Recibe enfermas de provincias, meses, días. Asistencia completa. Partos, 50 pesos. Turnos permanentes. San Diego 57.

ANA G. VARGAS BARRERA
Partos Recibo pensionistas. Unión Americana 627.

CARMELA ROMAN
Maternidad particular. Recibo enfermas pensionistas. Maestranza [illegible]

CARMELA TORO G.
Partos Asistencias toda hora. Recibe enfermas. Matucana 640.

MASAJISTAS

YOLANDA GOMEZ
Masajes faciales eléctricos, quitado de desperfectos del rostro. Especialidad inyecciones, intravenosas. San Antonio 830.

VARIOS

CLINICA
Unicamente tratamiento, curación radical, de las enfermedades venéreas, génito-urinarias e impotencia. Curaciones rápidas seguras; (sistema propio). Atendido por su dueño Luis A. Bravo B. y doctor especialista. Atiendo ambos sexos. Diariamente, 10 a 12 y 3 a 7. Noches 8 a 11 P. M. Facilidades pago. Consultas gratis Puente 562. Casilla 2721.

IN MEMORIAM

Mañana Domingo 23, a las 8 1/2 A. M. se dirá una misa en la Iglesia de las Agustinas por el descanso del alma de la señora

Lucrecia Castillo de Vásquez
(Q. E. P. D.)

LA FAMILIA.

DINERO
por automóviles a consignación anticipa.
MORANDE 350
N—21

POMPAS FUNEBRES
Empresa ZENTENO
ESTADO N.º 17
TELEFONO N.º 4275
DELICIAS N.º 2584
TELEFONO N.º 524
Abierto día y noche. Atendido por
CARLOS ZENTENO LOYOLA

LUTOS
Encontrará usted el mejor surtido en plaza en el
MANTO ELEGANTE
PASAJE MATTE 28
Especialidad en tocas y sombreros de Crep-Georgette.
LA CASA NO TIENE SUCURSAL

Propuestas públicas

La Liga contra el Alcoholismo pide propuestas públicas para el arrendamiento del COLISEO POPULAR. Las bases se encuentran a disposición de los interesados en la Administración del Coliseo, Avenida Brasil 967, Valparaíso, y se abrirán ante el Directorio de la Liga el Viernes 5 de Diciembre, a las 6 1/2 P. M., reservándose el derecho de rechazarlas en caso de no convenirle. N-23

JUBOL

regulariza el intestino. fija una hora constante a los "Jubolisados"
Estrenimiento
Enteritis
Jaquecas
Reeduca el Intestino

FERROCARRILES DEL ESTADO

PROPUESTAS PUBLICAS PARA EL ARRENDAMIENTO DEL FERROCARRIL DE IQUIQUE A PINTADOS

Se ha postergado para el día 1.º de Diciembre próximo, a las 3 de la tarde, la apertura de las propuestas indicadas.

El Sub-Secretario del Ministerio de Obras y Vías Públicas.

Se solicitan propuestas públicas para el arrendamiento del hotel de la Empresa en la estación de Chillán.

Bases y antecedentes pueden solicitarse en las oficinas del Departamento de Transportes (Estación Mapocho).

Las propuestas se abrirán el 27 del presente en las oficinas del Administrador de la 3.a Zona, en Concepción, y en las del Jefe del Departamento de Transportes en la Estación Mapocho, a las 15 horas. N-23

EL JEFE DEL DEPARTAMENTO DE TRANSPORTES.

Solicítanse propuestas públicas para el 28 del actual por: VIDRIOS con armado alambre; LADRILLOS de composición; CABLE tipo subterráneo; LAMPARILLAS eléctricas; CIERROS para libros; FIERROS; REMACHES; ALUMINIO Y MADERAS.

Bases y antecedentes en la Secretaría del Departamento de Materiales y Almacenes, Estación Alameda.

Santiago, Noviembre 12 de 1924.

POMPAS FUNEBRES
LA HUMANITARIA
ABIERTO DIA Y NOCHE
SAN DIEGO ESQ. CONCEPCION
Teléfono 244, Matadero
Servicios desde $ 30

PROPUESTAS

JUNTA DE PAVIMENTACION FISCAL

Pídese propuestas públicas para pavimentar 32,000 m2 con adoquinado sobre concreto en las siguientes calles de la comuna de Ñuñoa: Av. Irarrázaval de Plaza de Ñuñoa a Plaza Egaña, Av. Pedro Valdivia, de Irarrázaval a Bolívar; Av. Manuel Montt, de Irarrázaval a Pedro Montt; Av. Macul, de Irarrázaval a Av. Cañas.

Bases y especificaciones en la Dirección de Pavimentación Fiscal, Delicias 1123.

Las propuestas se abrirán en la Intendencia de Santiago el Lunes 15 de Diciembre de 1924, a las 3 P. M.

EL SECRETARIO.
D—15

Inspección de Agua Potable y Desagües

AVISO

Llámase a concurso para proveer los siguientes puestos de la INSPECCION DE AGUA POTABLE Y DESAGUES:

ABOGADO PROCURADOR.—Sueldo, $ 400 mensuales. Se requiere dos años de ejercicio de la profesión de ABOGADO.

AUXILIAR DE LA OFICINA DE PARTES.—Sueldo $ 362.50 mensuales. Se requiere el título de BACHILLER EN HUMANIDADES, saber DACTILOGRAFIA, tener conocimientos del manejo de una OFICINA.

AYUDANTE DEL LABORATORIO DE ANALISIS DE AGUA —Sueldo $ 500 mensuales. Se requiere estar en posesión de un título de idoneidad en química general y especial, expedido por un Establecimiento de Instrucción Superior o Especial.

Los postulantes a estos puestos deben acreditar que han cumplido con la ley de Reclutas y Reemplazos.

Bases y antecedentes en la Inspección General de Agua Potable y Desagües, Agustinas 1536, de 1 a 3 P. M.

El concurso se cerrará el 22 del presente.

PROPUESTAS PUBLICAS

Pídense propuestas públicas para dotar de local a las siguientes Escuelas del departamento de Santiago dentro de os radios que se indican, y por las rentas que se expresan:

Escuela N.o 13. — Radio: Norte, Dominica; Sur, Bellavista; Oeste, Recoleta, ambas aceras; Este, Río Janeiro. Canon mensual: $ 400.

Escuela Vocacional N.o 2.— Dentro del mismo radio indicado anteriormente. Canon mensual: $ 400.

Las propuestas se abrirán el 25 del presente mes, a las 3 P. M., en la Sección Locales de la Dirección General de Educación Primaria, donde se darán los datos que se soliciten.

El Director General de Educación Primaria.
N-29

SE COMPRA
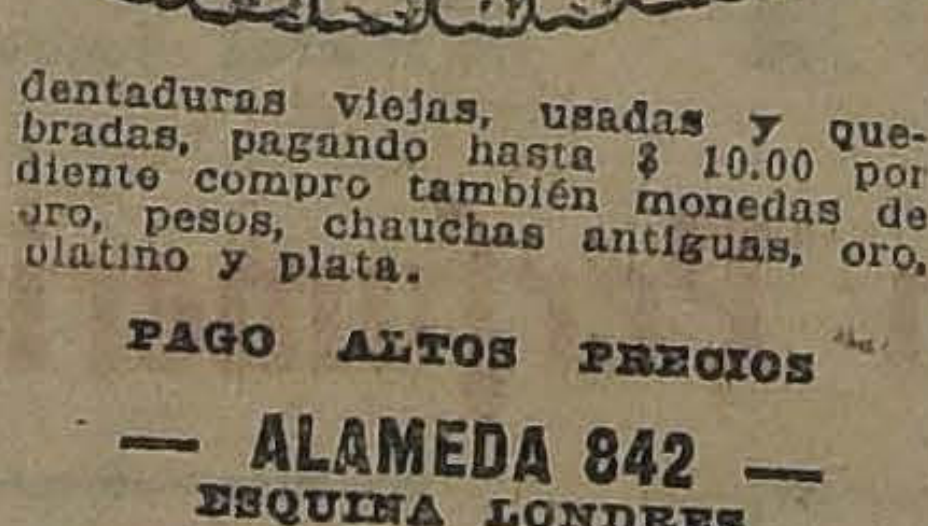
dentaduras viejas, usadas y quebradas, pagando hasta $ 10.00 por diente compro también monedas de oro, pesos, chauchas antiguas, oro, platino y plata.
PAGO ALTOS PRECIOS
— ALAMEDA 842 —
ESQUINA LONDRES

SOCIEDADES ANONIMAS

BANCO DE LA INDUSTRIA Y DEL COMERCIO

Por acuerdo del Consejo de Administración del Banco, cítase a Junta General Extraordinaria de Accionistas para el 27 del actual, a las 5 P. M., en el local de la institución, para tratar de la reforma de los Estatutos y del aumento del capital.

Santiago, 18 de Noviembre de 1924.

ALIRO MONTERO R.
Presidente.
N—26

SOCIEDAD ESTAÑIFERA COLOMBIA

COBRO DE CUOTAS Y CANJE DE TITULOS

Se pone en conocimiento de los señores accionistas, que habiéndose aprobado por el Supremo Gobierno la modificación del artículo 4.º de los Estatutos sociales, deberán pagar su cuota de $ 1.25 por acción, en la forma acordada en la Junta General del 3 de Agosto próximo pasado, y dentro del plazo de quince días, a contar desde esta fecha, para proceder en seguida, al canje de los títulos definitivos.

Santiago, Noviembre 9 de 1924.

EL DIRECTOR-GERENTE.

BANCO DE LA INDUSTRIA Y DEL COMERCIO

El Registro de Transferencia de Acciones permanecerá cerrado desde esta fecha hasta el 27 del presente mes inclusive.

Santiago, 16 de Noviembre de 1924.

CARLOS SALINAS O.
Director-Gerente.
N—26

COMPAÑIA CHILENA DE SALITRES

DIVIDENDO N.o 10

Desde el 1.o de Diciembre próximo, se pagará a los señores accionistas un dividendo de UN CHELIN por acción, en la Oficina de la Compañía, calle de Blanco N.o 881.

Los que deseen recibir el dividendo en moneda esterlina, se servirán dar aviso por escrito a la Gerencia, hasta el 22 del actual, inclusive.

Quedará cerrado el Registro de Transferencias desde el 25 del presente hasta el 1.o de Diciembre próximo.

Valparaíso, 19 de Noviembre de 1924.

EL DIRECTORIO.
N-22

TAQUIMETRO
SANGUET
Auto-Reductor
SE VENDE DE OCASION
Verlo:
BANDERA 615

Propuestas públicas

Pídense propuestas públicas para dotar de local a las escuelas que a continuación se expresan del departamento de Santiago, y por las rentas anuales que se indican, dentro del siguiente radio:

Anexo Escuela N.o 204.—Radio: Santo Domingo, ambas aceras, entre Lourdes y San Luis, por el Norte, calle Apóstol Santiago y Quinta Normal, por el Sur. Canon anual, 2,400 pesos.

Escuela Vocacional N.o 3.—Radio: Norte, Alameda; Sur, Diez de Julio; Oriente, San Francisco; Poniente, Vergara. Canon anual: $ 15,000.

Las propuestas se abrirán el 29 del actual, a las 3 P. M., en la Sección Locales de la Dirección General de Educación Primaria, donde se darán los datos que se soliciten.

El Director General de Educación Primaria.
N—29

MUEBLERIA
LA ARGENTINA
214 - Bandera - 220
José Gurfinkel
GRAN SURTIDO DE MUEBLES DE TODOS ESTILOS
FABRICA:
CHILOE 1310
A precios más bajos que en todas las Mueblerías. Antes de hacer sus compras, consulte mis precios.

DIRECCION GENERAL DE POLICIAS

SECCION FORRAJE

Pídese propuestas públicas, por pasto, afrecho y cebada o avena para el consumo de la caballada de las policías fiscales durante el año 1925. Dichas propuestas se abrirán el día 24 del presente. Bases y antecedentes en la Dirección General, calle del Cerro N.º 11 (Sección Forraje).

EL DIRECTOR GENERAL.
N-21

ESCUELA MILITAR

CURSO DE ASPIRANTES A CONTADORES PARA 1925

Llámase a un curso de aspirantes a Contadores de Ejército que funcionará en la Escuela Militar, a partir del mes de Marzo de 1925.

Este curso funcionará paralelamente al último año de estudios de los alumnos de la Escuela Militar, tendrá un año de duración y para ingresar a él se exigen los siguientes requisitos:

a) Ser chileno, soltero y no tener más de 21 años de edad;

b) Tener salud compatible con el servicio militar (comprobado con certificado de médicos militares) y haber cumplido con las disposiciones de la Ley de Reclutas y Reemplazos;

c) Haber rendido el 5.o año de humanidades o estar en posesión del título de Contador de los Institutos Comerciales del Estado o haber terminado satisfactoriamente los estudios de la Escuela de Artes y Oficios.

Los Aspirantes a Contadores gozarán, mientras duren sus estudios, de un sueldo mensual de $ 250.00, y los que rindan satisfactoriamente las pruebas finales, obtendrán título de Contador 3.o (Sub-teniente) con un sueldo mensual de $ 400.

Los interesados deben presentar sus solicitudes de admisión a la Dirección de la Escuela Militar, antes del 1.o de Enero de 1925, acompañando los certificados que comprueben las condiciones señaladas en las letras a, b y c.

Los exámenes de admisión a que serán sometidos tendrán lugar el día 15 de Enero en la Escuela Militar.

Mayores antecedentes pueden pedirse al Ministerio de Guerra (1.a Sección del Departamento Administrativo), diariamente de 3 a 5 P. M.

EL JEFE DEL DEPARTAMENTO ADMINISTRATIVO

LA NACION

Santiago, Noviembre 22 de 1924

LA NECESIDAD DE DESCONGESTIONAR EL PRESUPUESTO FISCAL

Hemos expresado—y demostrado—en nuestros editoriales anteriores que el actual Gobierno deberá considerar y hacer frente a un aumento de los gastos públicos como único medio de satisfacer los déficits dejados por las Administraciones pasadas y atender a los nuevos gastos creados por la Administración actual.

Naturalmente no pretendemos censurar al nuevo Gobierno por el mayor gasto en los servicios públicos. Por el contrario. Hemos estimado como un fenómeno lógico e inevitable que los presupuestos tiendan a elevarse, ya que en ello actúan causas normales y anormales. Entre las primeras se tiene el crecimiento de la población, de la cultura y de las necesidades públicas. Entre las segundas es causa dominante la depreciación de la moneda.

Sólo pedimos e insistimos una vuelta a la realidad. Queremos que el Gobierno desatienda, por un momento, las tareas legislativas de menor urgencia en que aparece empeñado y recuerde que existe una crisis financiera que es necesario resolver.

No nos hacemos ilusiones. Las economías posibles son sólo una mínima parte de los mayores gastos que es necesario atender. Así, el problema financiero se agrava dentro de su antigua gravedad, si no se le atiende con método y competencia. Había un déficit. Cayó el Gobierno pasado. El nuevo Gobierno elevó los gastos y necesitará, todavía, elevarlos en mayor suma. Ese es el problema y sólo queremos ayudar a resolverlo.

No hay más que una solución. Pero ella se descompone en varias partes. Son las principales:

1.o Descongestión del Presupuesto Fiscal a fin de provocar una más equitativa y efectiva repartición de las cargas públicas.

2.o Reforma del régimen tributario con el objeto de atender a un mayor número de servicios públicos y evitar la variación irregular de las entradas fiscales.

3.o Reforma del régimen monetario a fin de estabilizar el valor de la moneda y evitar el crecimiento forzoso—aunque indirecto—de la mayor parte de los gastos públicos.

Cada uno de estos puntos requiere un programa de acción financiero. No son materias nuevas. Por varios años, metódica e insistentemente, las hemos tratado en las columnas de este diario. Pero, ante el naufragio de todo lo pasado, necesitamos de nuevo hacerlas revivir.

Si le damos a la descongestión del Presupuesto Fiscal una máxima importancia, es porque ella envuelve, a la vez, un carácter político y financiero.

En sentido político, es necesario alejar de la opinión la impresión del exceso de los gastos fiscales. Este concepto nace de la vieja desorganización y despilfarro de los caudales públicos. Nuestro sistema "unitario y centralista", la insignificancia de los sistemas municipales, y la falta de autonomía financiera de los servicios fiscales industriales, hacen caer sobre el Presupuestos Nacional una serie de cargas que lo elevan considerablemente en el volumen de sus gastos. Las economías no bastan para resolver el problema, ni aún para cubrir el déficit. Ellas son recomendables y necesarias primero porque revelan orden en el manejo de la Hacienda Pública y segundo porque evitando los gastos superfluos e injustificados se pueden atender mejor los gastos reproductivos y los servicios públicos.

Un ejemplo comparativo demuestra que entre nosotros no hay exceso de gastos presupuestarios.

En Chile el Presupuesto Fiscal suma, normalmente, reducido todo a papel, 600 millones en billete.

En Estados Unidos el Presupuesto Fiscal suma (1923) 3,459 millones de dólares.

Superficialmente se podría hacer comparaciones respecto de gastos — "per capita"—en igual moneda. Se tendría, para Chile 150 pesos m. cte., o sea, 15 dólares. Para Estados Unidos se tendrán 30 dólares. Se ve que Estados Unidos gasta el doble. Pero no representan esas cifras el costo verdadero del Gobierno.

Estados Unidos gasta, en realidad, 3,459 millones en el Gobierno Nacional. Pero a ello debe agregarse 1,450 millones de los Gobiernos Federales y 5,136 millones de los gobiernos municipales. Son, en total, 10,045 millones. Resultan 100 dólares, en lugar de 30, por cabeza.

En Chile debe agregarse al Presupuesto Nacional sólo el Presupuesto Municipal, ya que no existen Gobiernos Federales Son, apenas, 43 millones. (Estadística de Hacienda Pública 1922). La suma de los presupuestos Nacional y Municipal sólo representa 643 millones, lo que equivale, "per capita", a 160 pesos, o sea, 16 dólares. Estados Unidos gasta, en sus tres gobiernos, 100 dólares, o sea, seis veces.

El Presupuesto Nacional de los Estados Unidos es sólo un 35 o|o del costo total del Gobierno. El Presupuesto de los Estados Federales un 14 o|o. El Presupuesto de las Municipalidades un 51 o|o...

En Chile el Presupuesto Nacional es un 93 o|o del costo total del Gobierno y el Presupuesto Municipal un 7 o|o...

Entre el 35 o|o de los gastos de Gobierno que absorbe el Presupuesto Nacional en los Estados Unidos y el 93 o|o que absorbe en Chile, hay diferencia suficiente para hacer meditar no sólo a nuestro Ministro de Hacienda, sino que a todo el Gobierno ocupado en dictar decretos-leyes no siempre bien meditados y juiciosos.

¿Por qué se deja todo en Chile al Gobierno central? ¿Por qué las Municipalidades se quedan con el 7 o|o de los gastos públicos? ¿Por qué en Estados Unidos se deja a las Municipalidades mucho más que la suma de los Gobiernos Central y Federal?

La respuesta es fácil. Existe, es cierto, desconfianza en la capacidad y corrección administrativa de corporaciones dominadas por intereses políticos y electorales que las propias leyes crean o favorecen, pero obra además en nuestra contra la mejor repartición de las cargas tributarias en relación con los servicios. El pago a la contribución es así "vecino del servicio solicitado". Cada contribuyente paga mejor y más rápidamente cuando es más próximo el beneficio respectivo.

Las Municipalidades son, en Chile, un peso muerto que arrastra el Presupuesto Fiscal. No sería por eso bastante la observación de que existe desconfianza en el régimen municipal. La misma observación pudo formularse respecto del Congreso y del Gobierno Central. En todo caso el Directorio abarca hoy día la suma de poderes necesarios para efectuar una reforma legal y administrativa paralelamente con la reforma financiera.

Las Municipalidades deben absorber una gran parte de los actuales gastos fiscales y deben costearlos con recursos propios. Debe eliminarse el absurdo de que el gobierno municipal no tenga otra ocupación que la policía de aseo y formar el programa de fiestas patrias.

ESPECIALIZACION MEDICA SANITARIA

Un decreto reciente de la Junta de Gobierno ha puesto en manos del Estado la creacion de la especialidad sanitaria dentro de la medicina facultativa. Vemos un considerable acierto de previsión y espíritu práctico en esta medida, generada, naturalmente, en la inspiración del Ministro de Higiene y Previsión Social, doctor del Río

El problema sanitario de Chile, arraigado en tantas y tan diversas fuentes de deficiencia educacional del pueblo, lenidad administrativa y falta de organización, requiere de una manera fundamental la presencia en el país de un grupo de facultativos especializados en los distintos aspectos de la higiene pública, que se encarguen de dirigir la acción de los elementos que el Estado organice para combatir a fondo los males endémicos que carcomen la vitalidad de la población.

La medicina chilena es una legión de hombres estudiosos que de año en año enriquece sus filas con sobresalientes facultativos, de gran espíritu científico y animados de una generosa conciencia de la función social del médico. De entre ellos, la iniciativa del doctor del Río va a señalar por medio de concursos a los que deben dirigirse al extranjero a adquirir conocimientos especiales en determinadas ramas de la sanidad e higiene públicas. Se constituirá en esta forma un núcleo de hombres de acción y de enseñanza que permitirá en poco tiempo dar a la campaña nacional por la sanidad de la raza una organización eficiente.

Tenemos así señalada la solución del problema, por lo menos, en cuanto a conocimientos científicos, o sea el primero de los elementos que la lucha contra las enfermedades que afectan la salubridad nacional requiere indispensablemente. El otro, no menos importante, es el factor financiero y en este punto lo fundamental es no escatimar sacrificios.

La ejecución del plan de salubrización del país exigirá dinero, y éste no puede ni debe faltar. Por encima de todo, energía y la voluntad de acción deben presidir la acción de ambos factores combinados, y estas condiciones las reúne felizmente el distinguido facultativo que hoy se halla a cargo del Ministerio de Higiene y Previsión Social.

LA PREVISION CONTRA LAS SEQUIAS

La extremada sequía que en el presente año se ha dejado sentir en el Norte y centro del país, ha puesto nuevamente de actualidad y acentuado el interés del antiguo problema del regadío de esa extensa zona agrícola.

La Sociedad Agrícola del Norte ha dirigido a este propósito al Ministerio de Agricultura una nota en que al describir los desastrosos efectos de la falta de lluvias sobre las provincias de Atacama y Coquimbo, señala al interés del Gobierno la necesidad de prevenir estas contingencias, aprovechando las condiciones que para ello ofrece la naturaleza.

Pide la Sociedad citada que se lleven a ejecución los antiguos proyectos de embalse, estudiados desde diez y más años, y otros trabajos igualmente conducentes a captar oportunamente el agua necesaria para evitar con riegos convenientemente distribuídos las destrucciones y las pérdidas que ocasionan las sequías, que suelen, en una sola temporada agrícola, significar la desaparición del producto de muchos años de penoso trabajo, a la vez que producen en los agricultores un efecto desalentador que los retrae de invertir capitales en una explotación expuesta a tan dolorosas eventualidades.

La petición es justa y creemos que las circunstancias actuales permiten fundar la esperanza de que será atendida. El señor Ministro de Agricultura, don Arturo Alemparte, profundo conocedor de las necesidades de las industrias rurales del país y entusiasta propulsor de su progreso, querrá a no dudarlo, promover la necesaria acción de gobierno para reorganizar la vida agro-pecuaria de aquellas provincias sobre la base de un [illegible] estudiado plan de riegos, surtidos en un sistema de embalses de corrientes superficiales y captación de aguas subterráneas en los niveles subcordilleranos.

La construcción de estas obras aportaría una solución definitiva al problema permanente de la agricultura nortina, y no sólo detendría su progresiva decadencia, sino que extendería sus actividades y su capacidad de producción en proporciones difíciles de calcular. Hay en Atacama, Coquimbo y Aconcagua, grandes extensiones de tierras de rica composición agrológica, que se explotan muy a lo lejos, y sólo parcialmente, cuando un Invierno excepcionalmente lluvioso alienta a los agricultores a arriesgarse a las siembras de secano. La falta de lluvias los substrae también a las posibilidades de la explotación ganadera. Colocadas esas zonas bajo agua, se convertirían en tierras de permanente produccion, merced a las reservas de nieve de la cordillera, y a las corrientes subterráneas que se deslizan hacia el mar, a muy poca profundidad, por debajo del lecho arenoso de los ríos.

Como acertadamente lo expresa la Sociedad Agrícola del Norte en su comunicación al Ministerio, la iniciativa privada, por falta de capitales y por incapacidad de cooperación de los agricultores, no podría llegar a la realización de esos trabajos, que por su naturaleza, su costo y sus grandes proporciones quedan dentro de la órbita natural de acción del Estado.

Sobre la base de los estudios ya hechos y de los que se emprendieran desde luego, podría en poco tiempo quedar formado un plan sistemático y general de embalse y regadío en las provincias nombradas. Y su ejecución, sin duda costosa, pero de inmediato e incalculablemente remunerado-ra, acaso no sería difícil iniciarla en breve conforme a la pauta de los proyectos que tiene archivados, en punto de realización, la Dirección de Obras públicas.

GUERRA A LOS INFIELES

por JOAQUIN EDWARDS BELLO

Una de las causas del desastre español en Marruecos y posiblemente de la caída del Rey, es el carácter del Gobierno español, conservador, dominante, arrogante, rígido, inflexible, en cuanto a los problemas nacionales se refiere.

La testarudez de no querer evolucionar, sino al contrario: mantener y conservar, cuando la biología nos enseña la necesidad imperiosa de cambio, es el mayor defecto de las clases aristocráticas. Conservar quiere decir: estancarse, y la vida nos dice todo lo contrario: renovación, transformación. El conservadurismo a ultranza pretende mantener todo el pasado, hasta aquello que hoy aparece a los innovadores como simple ficción histórica.

La falta de cualidades del Estado español para la penetración civil en el pelado hueso restante del imperio colonial, es causa principal del inmenso desastre que aflige al pueblo español y que, seguramente, decidirá de su suerte en un porvenir próximo, cuando la medida de su resignación rebalse.

El Estado español no tiene ni nociones de la manera moderna, racional, tolerante, de penetración en tierras extranjeras. Por eso España no tiene relaciones de amistad internacional, ni siquiera con Portugal, país al cual contempla, aún hoy día, bajo el punto de vista de Felipe II. España, en su concepto de Estado, se mantiene, rígida inflexible, arrogante, en pugna con Cataluña, el país vasco y Marruecos. No quiere entender más que una manera: la dominación, el vasallaje escueto, sin resistencia ni discusión posible por parte del debil. Bismarck llamaba la brutalidad: **manera española**. Durante la guerra europea el ejército español fué germanófilo y sus altos jefes comentaban públicamente y con júbilo las incidencias de la trágica guerra submarina. Vivo está en España el espíritu del duque de Alba; de las guerras de Flandes. Los generales, como Weyler y Fernández Silvestre, practican la táctica de arrasar. Esta táctica llevó a la pérdida de Cuba, y ahora arrastra al abandono de Marruecos.

Blasco Ibáñez señala al Rey como el principal culpable del desastre de Marruecos. Esto mismo dijimos nosotros en artículos que escribimos hace dos años desde Madrid. El Rey es culpable porque nombró alto comisario en Marruecos a su amigo íntimo, el general Fernández Silvestre, hombre atropellador, a la antigua, que pretendía ganar la guerra **por riñones**. Este general fué ayuda de campo del monarca, poco antes de hacerse cargo de su puesto en Africa. Era un hombre rudo y grosero, veterano de Cuba; no veía más campo para ejercitar su sable que Marruecos, cuando ahí todo estaba tranquilo y se imponía la penetración civil, pacífica, basada en la tolerancia.

Perdido todo el imperio colonial, todo el inmenso campo para ganar gloria y medallas, no quedaba más que un hueso para hacer la gran parada, para jugar a la guerra: Marruecos. España había quedado con un resabio de su inmenso poderío antiguo: el ejército. Era necesario emplearlo, moverlo. En 1914 España tenía más generales que Alemania.

El general Fernández Silvestre, supervivencia de los tiranos de horca y cuchillo, los incendiarios de Flandes, y los torcionarios de indios, inventó la guerra de Marruecos para dar ejercicio a tan inmensa máquina paralizada por la historia, como es el ejército español.

Todo estaba en paz y él inventó el avance a Alhucemas, tierra sagrada. Los moros amigos y los dudosos le advirtieron con respeto de los peligros que ese plan acarrearía. El general fué a Madrid, y tras breve entrevista con el monarca, inició el avance antes de desembarcar, comunicándose con sus subalternos por telégrafo. Quería humillar a los moros de una vez por todas, arrasándolos, a la vieja manera imperial. Quería ofrecer al monarca, como regalo, una provincia enemiga en el día de su fiesta. Quería hacer la guerra al infiel como en los tiempos de Isabel la Católica. El avance fué certero y rápido los primeros días. Cuando entró en Igueriben, que fué la primera etapa y la última, el rey mandó a Fernández Silvestre el siguiente telegrama histórico:

"Olé los hombres. Así se hacen las cosas..."

El telegrama castizo y chispero nos trae a la memoria la frase de Noel para la guerra contra los Estados Unidos: Lagartijo contra Edison.

Lo demás ya se sabe: Fernández Silvestre fué envuelto en Annual, donde pereció junto con la mayor parte de su ejército. Los enemigos llegaron hasta las puertas de Melilla.

Todo esto pudo evitarse pactando con los jefes moros, tolerándoles sus costumbres y gastando unos cien millones en regalos o renta a los caídos más prestigiosos.

En cambio, se han despilfarrado ya más de cinco mil millones, lo suficiente para hacer la penetración civil y comercial, no sólo en Marruecos, sino en toda nuestra América. Actualmente la guerra, iniciada o inventada por el general favorito del monarca, ha creado otro problema pavoroso que es la salvación del honor atropellado. En nombre de ese honor de la bandera corren ríos de sangre, además de la catarata de oro español, empleado en el transporte, en sueldos a la tropa y en la compra de material sobrante de la guerra de naciones.

La falta de tolerancia, la incapacidad para evolucionar y la falta de condiciones para emprender el avance civil, llevaron al desastre. Esto viene a probar a las clases conservadoras, que no se puede hacer actualmente la guerra a los infieles como en tiempos de Isabel la Católica. Estamos en el siglo de la tolerancia, del poder civil y de la justicia social en el más vasto horizonte de confraternidad humana.

La revolución española se aproxima por testadurez de una monarquía jesuítica e inepcia de los prohombres que siguen fieles a la tradicional política de incomprensión e inclemencia con los débiles.

Marcelino Domingo **está** en lo cierto: "El problema español es ahora un problema universal".

J. E. B.

¡MI COMANDANTE!

por SANTIAGO LABARCA L.

El almacén de la esquina es en el barrio una especie de Figón de la Reina Patoja, en el que el destino suele en las noches reunir, por simples causas de ubicación geográfica, a un sacerdote, un abogado, un comerciante, algunos vecinos y otros contertulios de menor importancia. En este cenáculo conocí una noche del mes de gracia de Setiembre, al señor Comandante Arenas.

Alto, macizo, moreno, de cejas que parecen alas de cuervo y ojos vivos que saben mirar de frente o esquivarse a tiempo, mi comandante es, a primera vista, una encarnación moderna del capitán San Bruno.

Mi buen amigo el sacerdote hizo la presentación. Palabras inútiles, frases amables y mi Comandante continuó organizando la República a voces de mando con toda la ingenuidad de un niño que despliega en línea de batalla sus soldaditos de plomo.

En la conversación aparece mi Comandante adornado de todas las cualidades de un hombre superior: amable, ilustrado, inteligente, lleno de sanos propósitos de bien público y de profético entusiasmo por los civiles que han llegado a la Moneda en la punta de los sables militares.

Todo mi Comandante toma parte en la reconstrucción de la República. Sus manos gruesas y velludas moldean nuestras instituciones como el escultor la plastilina de la maquette. Sus ojos parecen perforar el infinito. Su busto se inclina al impulso de las ideas, se yergue en los instantes de entusiasmo o de peligro, su brazo se extiende acusador marcando en el espacio un imaginario culpable. Su voz, ¡ah!, su voz tiene todas las tonalidades. Es a ratos melosa, a ratos violenta.

Hay un instante en que mi Comandante nos recuerda a aquellos amables Mariscales del tiempo de Luis XV que perdían sonriendo las batallas y ganaban las cruces cortejando a la favorita. Otras veces es Camilo Demoulin hablando al pueblo, es Marat cuando envía a la guillotina a los enemigos de la Francia de sus sueños.

Mi Comandante tiene el hechizo de todo lo que varía, de todo lo que se mueve, el hechizo del mar que va y viene, el hechizo de las nubes que viajan sin detenerse jamás. Y tiene la simpatía de la sinceridad.

¡Qué maravillosa fué la República que nos pintó aquella noche, mi Comandante! Hasta yo que he hecho del escepticismo una profesión, sentí correr por mis venas el calofrío del entusiasmo.

Soñé. Soñé como soñaba en mis buenos tiempos de niño. Soñé con soldados. ¡Qué niño no sueña con soldados, héroes y estatuas!

Digno del pincel de Meissonier era el cuadro que se desarrollaba ante mi vista. Chile entero, formado en columnas de regimiento, se preparaba para el más fantástico desfile de honor. Mandaba en jefe el señor Comandante Arenas, jinete en brioso caballo de guerra—yo no sé si aún quedan caballos de guerra—centellante en la diestra la espada, dió la voz de mando!

—¡Regimientos! En columnas de regimiento ¡March!

Batieron el parche los tambores, sonaron los clarines, y los acordes heroicos de la Canción de Yungay atronaron los aires. Era el desfile de todo un pueblo hacia el porvenir.

Pero la senda se fué enangostando, los zarzales destrozaban los pies de los soldados, la sed y el hambre comenzaron a diezmar las filas, los rezagados jalonaban el camino, y de todo aquel brillante ejército que había partido el 5 de Setiembre en marcha triunfal hacia el porvenir, sólo quedó el señor Comandante Arenas caballero en su brioso corcel de guerra, empuñaba en la diestra la centellante spada.

Había sido un desfile con soldados de juguete que servían para divertir a algunos niños...

Yo creo en los sueños. Suelen ellos ser un anticipo del futuro.

S. L.

¿CUAL ES LA CONSTITUCION POLITICA QUE CONVIENE AL PAIS?

CONTESTANDO LA ENCUESTA DE "LA NACION"

....La consulta que está haciendo "La Nación" a la opinión pública, sobre fórmulas de reforma constitucional, ha encontrado la más entusiasta acogida. Tenemos ya en archivo un centenar de respuestas; pero casi todas ellas adolecen de un defecto capital: su longitud. Necesitamos concisión y sobriedad; el espacio del diario es restringido, y el lector, por lo general, desecha la colaboración extensa. Por cierto que en el orden de publicación, se prefiere siempre la respuesta más concisa y más reducida. Los tiempos no son para retórica.

La correspondencia de la encuesta debe ser dirigida así: "Encuesta Constitucional".—"La Nación".—Santiago.

Del señor Guillermo Muñoz Cristi

(Abogado, Osorno)

En nuestro concepto en la nueva Constitución que ha de dictarse no debe tratarse como se ha propuesto de suprimir nuestro régimen parlamentario y establecer el régimen presidencial, sino que por el contrario es necesario establecer expresamente el régimen parlamentario que no se encuentra establecido en nuestra Constitución, sino que se ha introducido por obra de nuestra evolución política y al establecerse en nuestra Constitución han de hacerse las reformas necesarias que permitan que este régimen funcione regularmente tal como debe ser en una República democrática. Al mismo tiempo deben introducirse las reformas doctrinarias que el espíritu liberal de estos tiempos viene reclamando.

Sin espacio para extendernos en la explicación de las reformas que proponemos, nos limitaremos a consignarlas en sus líneas generales:

1.o Separación absoluta entre la Iglesia y el Estado. Supresión del artículo 4 (5) de la Constitución y agregar entre los derechos que la Constitución asegura a todos los habitantes: la libertad de conciencia en materias religiosas con plena libertad de cultos y la libertad de emitir ideas sin más limitación que el orden público.

2.o Restricción del sufragio a los chilenos que hubieren cumplido 21 años y que hubieren cumplido con la obligación escolar o adoptar otro procedimiento que permita una mayor participación del elemento consciente en las luchas políticas.

Establecer la inscripción permanente.

3.o Ampliar la duración de las funciones parlamentarias: a 4 años los diputados y a 8 los Senadores.

Entre los requisitos para poder ser elegido Diputado o Senador, debe figurar el siguiente: estar el candidato en posesión de un título universitario o de algún Instituto Industrial o Comercial Superior.

Remuneración de las funciones parlamentarias. Supresión de la incompatibilidad existente entre el cargo de Senador o Diputado y profesor universitario.

Calificación de las elecciones por un tribunal especial compuesto de miembros y ex-miembros de los tribunales superiores de justicia.

Supresión de las facultades políticas del Senado.

Autorización al Presidente de la República para disolver hasta dos veces la Cámara de Diputados durante su período constitucional.

4.o Duración del período del Presidente de la República por 7 años. Elección por el Congreso.

5.o El Diputado o Senador que sea llamado a desempeñar una cartera ministerial debe pedir a sus electores la ratificación de su mandato.

6.o Supresión del Consejo de Estado.

7.o Establecer la generación del poder judicial por los mismos tribunales; formación de ternas por las respectivas Cortes de Apelaciones y Corte Suprema respecto a todos los funcionarios del orden judicial.

8.o Establecer como una atención preferente del Estado, además de la Instrucción pública, la Asistencia social y creación de un organismo superior de carácter técnico a cuyo cargo esté la dirección superior de todo lo relacionado con el servicio de sanidad y asistencia social en toda la República.

9.o Establecimiento del **"referendum"** popular para sancionar las reformas constitucionales.

A estas reformas constitucionales deben agregarse las siguientes:

En la ley electoral

1.o Supresión del voto acumulativo y su reemplazo por el voto proporcional.

2.o Supresión de las Juntas de Mayores Contribuyentes para los efectos de la inscripción y su reemplazo por comisiones especiales formadas por funcionarios habituados al ejercicio de la fe pública.

3.o Establecimiento de sanciones eficaces contra el cohecho.

4.o Simplificación de los procedimientos electorales.

En la ley de Instrucción Obligatoria

Facilitar por todos los medios el esparcimiento de la cultura a que tendió esta ley y dar la debida importancia a la educación cívica y económica de los escolares, como único medio de conseguir algún día la completa realización de la democracia.

G. M. C.

Osorno, Noviembre 16 de 1924.

NUESTRO DEBER

por TOMAS RAMIREZ FRIAS

Por sobre toda consideración existe, a mi juicio, en estos momentos, el deber patriótico de mantener la tranquilidad pública, para no exponer al país a mayores daños que los que ya ha experimentado en su prestigio de nación libre y ordenada; a fin también de que no se alejen indefinidamente la hora de su reconstrucción constitucional y jurídica; y para que no continúe sufriendo en sus intereses económicos profundamente lesionados dentro y fuera de sus fronteras por la desconfianza que enjendran las incertidumbres del porvenir.

Pienso, por lo mismo, que es desaconsejada toda obra que tienda simplemente a demoler lo actual en la quimérica esperanza de algo mejor, y que no se base en la vuelta al régimen normal de las instituciones republicanas; porque nadie es capaz de garantizar los buenos resultados de una acción semejante, y porque, en cambio, es manifiesto que está preñada de los más graves peligros, encontrándonos como nos encontramos a media pendiente, y sabiendo como sabemos que los acontecimientos son superiores a la voluntad humana por más enérgica y bien intencionada que sea.

Siempre es digna de aplauso la altivez ciudadana, que es prenda de libertad; y merecen el respeto las opiniones ajenas, que forman en su conjunto la opinión pública, que señala defectos, que aplaude bondades, que marca rumbos; pero son deplorables los excesos que llevan al ataque personal y que pueden conducir al desquiciamiento completo sin remediar las imperfecciones de la legislación ni los errores administrativos.

Meditemos en que es la eterna historia de la política, desde la remota antigüedad hasta los días que alcanzamos. El régimen bajo el cual se vive, nunca satisface, porque siempre se aspira a algo mejor. Los espíritus inquietos no se conforman entonces con aguardar la evolución natural que, por fuerza, debe llegar y empujar al trastorno revolucionario con miras de mejoramiento.

Luego se observa, sin embargo, que la revolución violenta en nada ha aventajado a lo que habría podido obtenerse por las vías legales dentro del orden, es decir, por medio de la evolución que proclama el Partido Liberal, máxime cuando los sucesos se siguen con rapidez. Y es por la imposibilidad de transformar a los hombres, cambiando de la noche a la mañana sus ideas y sus sentimientos; y porque el medio social en que se reclutaban los dirigentes anteriores es el mismo medio en que se reclutan los nuevos, actuando, sobre unos y otros, los propios factores materiales y morales que informan y orientan el alma nacional.

Dígase y hágase lo que se quiera, no podemos escapar en estos instantes a esta ley sociológica, a menos de eliminar a los 4 millones de habitantes del país y sustituirlos por otros traídos de no sé dónde.

Creo así que cometemos un delito contra nuestra obligación republicana y contra nuestro credo liberal,—hablo para los liberales—perdiendo energías en estériles recriminaciones por los actos del Gobierno de hoy, que no responden a nuestras aspiraciones de progreso institucional, sin hacernos cargo de las dificultades anteriores y como se presentarán así como se presentaron a todos los anteriores y como se presentarán a todos los que le sigan, porque esta es la ley del desenvolvimiento de las colectividades humanas y de los llamados a regirlas; y sin tomar tampoco en cuenta—digámoslo con franqueza—que este Gobierno no ha sido organizado para realizar nuestros ideales políticos.

No seré yo quien se declare satisfecho, por ejemplo, con la reciente ley electoral, a pesar de que acepte como un ensayo útil algunas de sus innovaciones como la de quitar a las Cámaras la facultad de generarse a sí mismas, que es lo que venía sucediendo. En especial lamento que subsista el voto acumulativo causante de grandes males políticos, sobre el cual se hicieron hace 50 años verdaderas profecías por los estadistas que lo combatieron, como en otra oportunidad lo he anotado, y que no ha encontrado acogida en ningún país bien organizado. Pero estimo injusto y hasta contraproducente atacar en la forma que se ha estado haciendo al Ministro que ha dictado esa ley y que es un hombre docto y respetable como el que más, en todos sentidos, y de quien— lo digo con absoluta sinceridad—tengo la convicción de que, con el sacrificio de su persona y de su tranquilidad en el puesto que ocupa, ha prestado al país un servicio eminente y que habremos de agradecerle.

Creo, sí, indispensable, en cambio, apercibirnos para un esfuerzo cívico que nos lleve en época no lejana a obtener las reformas apetecidas por las vías naturales en una República constitucional es decir, mediante la acción soberana de la voluntad popular manifestada en la representación legislativa.

Y digo en una época no lejana, porque no me perturba el temor de que la evolución política liberal pueda ser detenida por mucho tiempo en Chile. Por más que se haga en contra, el espíritu de los tiempos es tal, que arrollará con cualquier obstáculo al progreso. Tengo la conciencia de que la inmensa mayoría de nuestros conciudadanos es liberal y continuará siendo liberal, y por consiguiente, habrá de realizar sus anhelos malgrado la resistencia de los reaccionarios. No me asusta la seguridad que éstos acaban de exteriorizar en el sentido de que el movimiento militar del 5 de Setiembre **no quedará legitimado si no consagra los propósitos conservadores**, a los cuales se le pretende identificar; ni me alarma tampoco la notificación solemne que han hecho de que los **liberales aliados a ellos están conformes con ceder el paso al predominio del conservantismo.** Habrá que ver si esto es exacto; y en caso de que lo fuese, recordemos que esta misma coalición es la que invariablemente ha venido siendo derrotada por la doctrina liberal en el campo de las ideas y en el de las lides electorales y políticas, y que este mismo Partido Conservador tuvo en una época en sus manos, sin contrapeso, como dueño de la mayoría del pueblo, el poder y los destinos de la República, y que no obstante cayó de ahí y ha quedado reducido a una simple minoría; y como en Chile, en la generalidad de los países modernos.

Tengamos también presente, por lo demás, que el Partido Conservador que acaba de triunfar en Inglaterra, no tiene, como el Partido Conservador chileno, una bandera política esencialmente religiosa, que es lo que significa la conocida fórmula del **"orden social cristiano"**, a la cual se subordina todo en seguida de alcanzar el mando.

Exijamos tan sólo que se inscriban en los registros electorales a todos los ciudadanos que tengan derecho de inscribirse; y que se deje absoluta libertad electoral como se ha prometido.

Pidamos también que las circunscripciones de la República tengan opción a elegir el número de representantes que, por su actual población les corresponde, ya que no se han variado las reglas constitucionales a este respecto y que el nuevo censo está hecho hace años.

T. R. F.

ORDEN NUEVA Y EXCLUSIVA

Gran Hacienda de Costa

Inmediato a Lota, 6,000 hectáreas

600 Planas, resto cerros y lomajes

Puede regarse toda la parte plana

FUNDO ESPECIAL PARA SIEMBRAS Y CRIANZA

Tiene esta valiosa Hacienda buenas casas, casas de administración, casas de mayordomo, galpones, bodegas y numerosas casas de inquilinos, suelos todos de buena clase y extraordinariamente pastosos. Para engordas, es de primera clase, por sus pastos y clima, que producen la engorda de los animales con mayor rapidez que en cualquiera otra parte. Hay gran abundancia de agua de esteros y vertientes en distintas partes del fundo. Es un fundo situado a 15 cuadras de Estación de ferrocarril y que tiene un porvenir enorme. Es negocio para triplicar el capital. Hay también valiosos yacimientos de carbón de la misma calidad del carbón de Lota.

PRECIO DE GRAN OCASION

ALEJANDRO GREENE CRUZAT

Sección Fundos

ALEJANDRO GREENE VALVERDE

TEATINOS 89 — CASILLA 3722

EL ESTREÑIMIENTO EN LAS PERSONAS DE EDAD

Hay que vigilar mucho el estreñimiento de las personas de cierta edad, porque generalmente proviene de la inercia intestinal y de perturbaciones de la digestión de los alimentos, congestiona el cerebro trastorna la circulación de la sangre y activa la decadencia vital, etc. Todos los médicos recentan en estos casos, en que hay que evitar, los purgantes irritantes. LA CASCARINE LEPRINCE en dosis de una o dos píldoras diarias, consiguen resultados excelentes.

Curso de Vacaciones

— DEL —

INSTITUTO SAN MARTIN

San Martín 64 — Tel. Ing. 213

Funciona desde 1914 durante los meses de Enero y Febrero. Su objeto es preparar exámenes de repetición para el mes de Marzo o adelantar un curso en las preparatorias.

Cuenta con conocidos profesores de Estado en cada ramo. Hay internado, medio-pupilaje y externado.

Bachillerato, humanidades y preparatorias. Sistema antiguo y concéntrico.

Las familias que salen a veranear pueden dejar sus hijos en calidad de internos, siempre que éstos tengan a lo menos un ramo atrasado.

ARRIENDO

En calle BANDERA

ESPLENDIDO LOCAL de más de 200 metros cuadrados de superficie, y que se podría ensanchar más.

CANON MENSUAL: $ 1,500

En SAN PABLO

ESPLENDIDO LOCAL, con casa, que consta de salón, comedor, escritorio, tres dormitorios, pieza de toilette, cocina, dependencias, dos patios.

CANON: $ 800

Carlos Ossandón B.

163 — BANDERA — 163

RAULI Y LINGUE

mach. 1x2 1|2. a $ 0.70 cada uno.

BARRACA

LA REPUBLICA

Domeyko 2354 — Teléfono 132

N—22

HOTEL MIDI

A dos cuadras Estación Mapocho. Hotel y Restaurant de primer orden. Almuerzo y comida, $ 2.50, con vino.

Espléndidas piezas, regiamente amobladas, con baños Precios módicos.

PUENTE 731, ENTRE ROSAS Y SAN PABLO — TELEFONO 3894

CASILLA 1199

INFORMACIONES DEL INTERIOR

DE NUESTROS CORRESPONSALES

TACNA

El pueblo de Arica ofrece un cariñoso homenaje de despedida al Alcalde, señor Luis Schmidt

EN EL TEATRO NACIONAL, CON UNA ASISTENCIA DE 3,000 PERSONAS, SE RINDE HOMENAJE A LOS ESPOSOS SCHMIDT-MAGUADE, HACIENDOLES ENTREGA DE VARIOS OBSEQUIOS A NOMBRE DE LA CIUDAD

(De nuestro corresponsal, por telégrafo)

ARICA, 21. — Caracteres de verdadera apoteosis asumió la importante velada, que, en honor de don Luis Schmidt, se verificó en el Teatro Nacional.

El coliseo estaba regiamente engalanado con este motivo, y completamente repletas sus diversas aposentadurías, los pasillos y el foyer, por un público que no bajaba de tres mil personas.

Puede decirse que el acto verificado la noche del Jueves, ha sido la mayor demostración de gratitud que ha hecho el pueblo de Arica a su Primer Alcalde.

La velada se inició con un precioso himno de felicitación, cantado por los alumnos de las escuelas primarias, dos veces consecutivas, a insistencia del público. Enseguida habló el segundo Alcalde, señor Arturo Quiroz, siguiéndole el Administrador interino del Ferrocarril, señor Manuel Araya, el Visitador de Educación Primaria, señor Vicente Alfredo Riquelme, y el obrero señor Raimundo Ormeño. Los discursos fueron alternados con hermosas partituras ejecutadas por una magnífica orquesta.

Se puso término a la fiesta con el impresionante acto de la entrega al señor Schmidt, de un pergamino y tarjeta de oro, obsequios que hizo llegar a manos del festejado, a nombre de la ciudad, en una brillante improvisación, el periodista y corresponsal de "La Nación", señor Isaac Gálvez, quien al terminar el verdadero panegírico que hizo, fué objeto de una clamorosa ovación.

Se hizo entrega también a la señora esposa, doña Carolina de Schmidt, de un valioso canastillo de flores.

Desde Tacna, el Intendente de la provincia, señor Barceló, envió un conceptuoso telegrama de adhesión al señor Schmidt.

Los esposos Schmidt, Macguade, se dirigirán mañana a Valparaíso, a bordo del vapor "Santa Teresa".

TARAPACA

La exportación de salitre durante el día de hoy

(De nuestro corresponsal, por telégrafo)

IQUIQUE, 21.—Hoy se embarcaron 4,495 sacos de salitre, con un peso total de 250,0737 kilos.

ANTOFAGASTA

El magisterio primario está impago de la gratificación de zona y otros emolumentos desde hace tres meses

(De nuestro corresponsal, por telégrafo)

ANTOFAGASTA, 21.—La Asociación de Profesores de esta ciudad, ha enviado a la prensa metropolitana, el siguiente telegrama:

"El profesorado primario de Antofagasta, desde hace tres meses se encuentra impago de la gratificación de zona y demás emolumentos considerados como gastos variables en la ley de presupuestos, en circunstancia que sólo la gratificación de zona, representa la tercera parte del sueldo mensual. Esto mismo ha sido ya ajustado al resto del personal de las demás reparticiones públicas de esta ciudad.

Hasta ahora se han agotado todos los recursos imaginables, a fin de obtener la tramitación del decreto que ordena a la Tesorería efectuar dicho pago, pero, sin obtener los resultados que se desean, lo que no sin razón nos hace creer, que hoy como ayer, seguiremos siendo los olvidados de siempre."

Por la Agrupación de Profesores de Antofagasta.—**Tirado**, presidente.—**Riveros**, secretario."

TACNA

Noticias de Arica

(De nuestro corresponsal, por telégrafo)

ARICA, 21.—Ayer llegó a este puerto el cantante chileno Pedro Navia, quien ofrecerá un concierto el Domingo próximo.

—Mañana en el Teatro Nacional, el guitarrista chileno, José Pavez Rojas, ofrecerá una audición.

—Han partido a Copiapó los nuevos conscriptos, hijos de estos territorios, que harán su servicio militar en el Regimiento O'Higgins. Fueron entusiastamente despedidos por un numeroso público, concurriendo a la vez una banda de músicos. Hubo también lagunos discursos.

CONCEPCION

Un jefe de la Caja de Ahorros ilustra al personal sobre la forma de aplicación de las leyes de carácter social

(De nuestro corresponsal, por telégrafo)

TALCAHUANO, 21.—Recorre la zona sur del país el jefe superior de la Caja Nacional de Ahorros, señor Pedro García Huidobro, ilustrando al personal de la institución, acerca de la aplicación de las leyes números 4059, 4054 y 4055, sobre empleados particulares, seguros, enfermedades e invalidez y accidentes del trabajo, respectivamente.

En Concepción dictó interesantes conferencias ante el personal superior de las Cajas de esa ciudad y Talcahuano, dejándolo encargado de la formación de un plan de trabajo estadístico y su mejor forma de aplicarlo.

¡QUE RICO..! CIGARRILLOS
HABANITOS
60¢

LINARES

Continúa la huelga del gremio de Abasteros

EL PUEBLO ESTA SIN CARNE DESDE HACE TRES DIAS

Se prepara un comicio público para pedir la disolución del Municipio

(De nuestro corresponsal, por telégrafo)

LINARES, 21. — La huelga de abasteros continúa, debido a lo cual el pueblo está sin carne desde hace tres días, pues el puesto municipal que se ha instalado no alcanza a satisfacer las necesidades del pueblo.

El alcalde ha clausurado varios puestos establecidos fuera del Mercado y promete adoptar otras medidas a fin de obligar al gremio para que vuelva a sus actividades.

Mientras el alcalde y el gremio de abasteros, luchan porfiadamente por hacer triunfar sus decisiones, el pueblo paga las consecuencias, sobre todo los empleados que piden artículo por libretas mensuales.

A pesar de todo, el pueblo mira el asunto con la indiferencia acostumbrada, pues ni la amenaza del hambre es capaz de hacerlo salir de su habitual apatía.

Se rumorea, que mañana debe celebrarse un meeting propiciado por los abasteros, al cual asistirán los demócratas los empleados particulares y otros gremios, para pedir al Gobierno la diolución de la Municipalidad.

CHILOE

El doctor Rojas, de la Dirección de Sanidad

CONSTATA NUMEROSOS CASOS DE TRACOMA Y TIFUS EXANTEMATICO

Pésimo estado sanitario de todo el departamento.—No hay médico, ni hospital, para hacer frente a estas epidemias contagiosas

(De nuestro corresponsal, por telégrafo)

ACHAO, 21.—El doctor Rojas, enviado por la Dirección de Sanidad, a este departamento constató innumerables casos de tracoma y tifus exantemático.

Es de sentir que el Dr. Rojas haya estado de visita solo algunas horas pero, lleva la impresión de que es indispensable el envío de una comisión médica, para que combata dichas epidemias, especialmente el tracoma, que en el departamento existen miles de casos.

Tanto aquí, como en las demás islas, el estado sanitario es lamentable, pues no hay médico ni hospital, ni siquiera se cuenta con los elementos más indispensables para hacer frente a estas enfermedades contagiosas.

El Gobierno hasta hoy no remite los presupuestos, los que consultan ítems para la adquisición de útiles de cocina y arreglo del edificio del hospital, que está por venirse al suelo.

VALPARAISO

DE NUESTROS CORRESPONSALES

La ceremonia de ayer tarde en la Intendencia

EL INTENDENTE, ALMIRANTE DON GUILLERMO SOUBLETTE, HIZO ENTREGA DE LA CONDECORACION OTORGADA POR NUESTRO GOBIERNO AL CONSUL GENERAL DEL ECUADOR, DON JULIO TOBIAS TORRES

En la tarde de ayer se verificó en uno de los salones de la Intendencia, la ceremonia de la entrega de la medalla "Al Mérito" de segunda clase, al cónsul general del Ecuador en Valparaíso, don Julio Tobías Torres, distinción que ha hecho nuestro Gobierno a este distinguido representante de país amigo, por sus valiosos servicios puestos con entusiasmo e inteligencia en favor del mejor intercambio comercial entre su patria y la nuestra.

Entre los asistentes, estaban el Intendente de la provincia, don Guillermo Soublette; el cónsul general del Ecuador, don Julio Tobías Torres; el cónsul general de Suecia, señor Heavey; el cónsul general de Grecia, señor Georges Mustakis; el vice-cónsul de Italia, señor Héctor Bracchigliens; el secretario de la Intendencia, señor Enrique Chirwing Coo; el canciller del Consulado del Ecuador, señor Tarquino León y los señores R. P. Víctor Manuel Carreras, Miguel Lastarria, Cavero, Luis Alberto Leguas, Miguel Marín Nates, Eusebio Valverde, Julio Ruedas, Eduardo Jiménez, Toro Moreno, Vicente Cabezas, José Novoa Orellana y Eugenio Palacios Bate, de "El Mercurio", y Pedro Lizana, de "La Unión".

El Intendente, almirante don Guillermo Soublette, al hacer entrega de la medalla al señor Torres, pronunció un breve discurso, en que puso de relieve la brillante actuación del digno representante del Ecuador en Valparaíso en favor del más intenso acercamiento intelectual y comercial entre su país y Chile, valiosa labor que le ha hecho acreedor a las simpatías generales de la colectividad ecuatoriana y de la sociedad porteña y al premio que con tanta justicia le acaba de otorgar nuestro Gobierno.

En seguida habló el señor Torres, quien pronunció un hermoso discurso, que fué muy aplaudido por los concurrentes.

El primer campeonato de basket ball

EL EQUIPO PORTEÑO Y LA DELEGACION QUE LO ACOMPAÑARA.—OTRAS NOTICIAS DE INTERES

Inmenso entusiasmo ha despertado en este puerto el primer campeonato nacional de basket ball, que deberá jugarse en esta capital el próximo Domingo.

Todos los jugadores designados por la Asociación porteña de basket ball para integrar el cuadro oficial, se han venido sometiendo a un esmerado entrenamiento desde hace días, encontrándose en la actualidad en óptimas condiciones físicas.

La Asociación de Valparaíso, ha elegido a sus representantes con todo esmero, habiéndose seleccionado a meritorios y aguerridos jugadores de primera división, y desde luego, no se oculta entre los aficionados de Valparaíso, la más completa confianza con respecto al resultado final.

EL EQUIPO

El quinteto que se ha elegido es el siguiente:

Musso, Flaño, Cheetham, Lindsay, Bareyre; reservas, Gutuzzo y A. Magaña.

Es este un equipo que sin duda alguna dejará bien colocados los colores porteños.

LA DELEGACION

En su última reunión de Directorio, la Asociación porteña nombró la siguiente delegación, que deberá acompañar a los jugadores:

Presidente, don Benedicto Kocian; secretario, don Gustavo E. Weber; tesorero, don José Urtueta; árbitro oficial, don Humberto Reginato.

Además acompañarán a la delegación porteña, varios otros directores y aficionados que desean presenciar este primer lance por el Campeonato de Chile.

LA OPORTUNA INTERVENCION DE UN MAQUINISTA EVITA UN GRAVE ACCIDENTE FERROVIARIO

DOS TRENES DE PASAJEROS ALCANZAN A FRENAR A 50 METROS DE DISTANCIA

A las 8.45 A. M., mientras una gran cantidad de gente esperaba en los andenes de la Estación de Quilpué la llegada del Arratia para venir a Valparaíso vieron que de súbito el expreso a gran velocidad, hacía su entrada a los andenes.

El tren pasó como una exhalación, pero de repente se notó que la máquina en vez de continuar por la línea de subida, rápidamente se desvió de su camino en el mismo punto donde existe un cambio, tomando la línea de bajada que corresponde a los trenes que vienen a Valparaíso.

El maquinista del expreso, que inmediatamente se dió cuenta de la situación, alcanzó por suerte a detener su tren, en el instante preciso que el Arratia hacía su aparición para entrar a los andenes de la estación, y que también alcanzó a detenerse por los avisos oportunos que se le dieron desde la estación.

Los trenes alcanzaron a quedar detenidos a una distancia de 50 metros, evitándose así una catástrofe que habría tenido fatales consecuencias.

El origen de este casi accidente, fué la cerradura de un cambio que debía quedar abierto para dar pasada libre en la línea al expreso, y según declaraciones del cambiador, éste se alcanzó a imponer que unos muchachos había movido el cambio, pero no tuvo tiempo de arreglarlo porque ya el expreso venía a corta distancia.

Afortunadamente el hecho no tuvo otras proporciones que el susto de los pasajeros, haciéndose los más variados comentarios al respecto.

El expreso retrocedió en seguida para tomar la línea correspondiente y seguir viaje a la capital.

Los funerales de la señora Juana Yevens de Mansilla

En la mañana de ayer fueron trasladados a Santiago, para ser inhumados en el Cementerio General, los restos de la señora Juana Yevens de Mansilla, fallecida en su residencia de Viña del Mar, y cuyo desaparecimiento ha causado mucho sentimiento en nuestra sociedad.

Banquete de la Sociedad Odontológica

A mediodía de hoy se verificará en el Criadero de Arboles de Playa Ancha, el banquete con que los miembros de la Sociedad Odontológica de Valparaíso celebrarán el aniversario de la fundación de la institución.

Las adhesiones se reciben en la oficina del señor Guillermo Krumenaker.

MOVIMIENTO MARITIMO EN EL PAIS

(De nuestros corresponsales, por telégrafo

Iquique, 21 de Noviembre

HOY SALIERON:

El Quito, para Valparaíso.
El Río Bueno, para Valparaíso.

Valparaíso, 21 de Noviembre

AYER LLEGARON:

El Amesort, de Hamburgo.
El Lagarto, de Liverpool.
El Adriana, de Caleta Buena.
El Araucanía, de Puerto Montt.
El Aconcagua, de San Antonio.

AYER SALIERON:

El Maipo, para Pimentel.
El Flora, para Arica.
El Mercedes, para Arica.
El Turpín, para Corral.

HOY LLEGA:

El Amsterdam, de Hamburgo.

HOY SALEN:

El Aconcagua, para Nueva York.
El Oropesa, para Liverpool.
El Pisagua, para Iquique.
El Araucanía, para Puerto Montt.
El Río Claro, para Caleta Buena.

EL 24 LLEGAN:

El Dendera, de Hamburgo.
El Deiza, de San Francisco.
El Chile, de Talcahuano.
El Imperial, de Pimentel.

Antofagasta, 21 de Noviembre

HOY LLEGARON:

El América, del Norte.
El Perú, del Norte.

HOY SALIERON:

El América, para el Sur.
El Perú para el Sur.

Asociación de Productores de Salitre

Esta institución recibió ayer el siguiente telegrama de su corresponsal en Londres:

"Sulfato de amoníaco exportado mes pasado del Reino Unido, a:

Francia, toneladas..	5,149
España, toneladas..	6,589
Italia, toneladas..	120
Indias Orientales Holandesas toneladas..	6,163
Japón, toneladas..	4,713
Indias Occidentales británicas, toneladas.	827
Otros países..	2,389
Total..	25,950

Un hijo de Rubén Darío

Se encuentra en este puerto de paso para el Perú, el periodista argentino miembro de "La Nación" de Buenos Aires, señor Rubén Darío.

El señor Darío, hijo del literato del mismo nombre, se embarcará hoy en el vapor "Oropesa" para asistir en el Perú a las festividades del centenario de Ayacucho.

En el Valparaíso Polo Cl

Esta tarde, a las 3, habrán interesantes partidas de polo, en la cancha de Viña del Mar, organizadas por el Valparaíso Polo Club, con el objeto de formar los diversos equipos que defenderán los colores de la institución en los próximos torneos de Diciembre.

Habiéndose terminado la publicación del CUPON para el Número Extraordinario de

"LA NACION"

los INTERESADOS pueden pasar por esta imprenta trayendo los CUPONES correspondientes que da derecho a UN EJEMPLAR

LINGUE

SE VENDE:

de 1|2x10, 3|4x10, 1x10, 11|2x10, 2x10, 3x10, 4x10, completamente seco.

DOMEYKO 2354

N—22

Compañía Sud-Americana de Vapores

ACCIONES PREFERIDAS SERIE "B"

Pago de la 2.a cuota

Se pone en conocimiento de los señores accionistas que según acuerdo del Directorio, y para cumplir con los Estatutos, se ha fijado el 30 del presente mes de Noviembre, para el pago de la segunda cuota de 25 por ciento de las acciones preferidas, Serie "B", o sea, chelines 6 peniques por cada una.

Valparaíso, 21 de Noviembre de 1924.

EDUARDO FRIAS E.
Gerente.

GRAN FUND

Curicó. Vendemos 600 cuadras regadas con agua actualmente en abundancia.

Precio: $ 400,000

MUNIZAGA — NUEVA YORK

DEFUNCION

Habiendo fallecido nuestro querido padre

Octavio Donoso Arriagada

Rogamos a los que fueron sus amigos, se sirvan acompañar sus restos hoy, a las 3 P. M. al Cementerio General.

El cortejo partirá de su casa habitación, San Francisco

Sus hijos: LUIS, OCTAVIANO, REBECA Y RAQUEL DONOSO MORANDE

DEFUNCION

Habiendo dejado de existir mi inolvidable esposo y padre, señor

Enrique Rhodes I.

Ruego a los que fueron sus amigos, se sirvan acompañar sus restos al Cementerio General mañana Domingo 23 del presente, a las 10 A. M.

El cortejo saldrá de Maturana 55-A.

Su esposa e hija: ANA FOD DE RHODES Y MARIA RHODES DE LEIVA

AVISOS DE VAPORES

Cía. Sud-Americana de Vapores

Línea de vapores con itinerario fijo y la más rápida a Nueva York

EN 18 DIAS

con escala en Antofagasta, Iquique, Callao, Paita y Cristóbal

Próximas salidas

"ACONCAGUA" Sábado 22 Noviembre, 1 P. M.
"TENO" Sábado 20 Diciembre, 1 P. M.

POR ESTA LINEA SE VENDEN PASAJES DIRECTOS A EUROPA EN COMBINACION CON LA

CUNARD LINE

SERVICIO A GUAYAQUIL

con escalas en Coquimbo, Antofagasta, Gatico, Tocopilla, Iquique, Caleta Buena, Arica, Ilo, Mollendo, Chala, Pisco, Tambo de Mora, Callao, Salaverry, Pacasmayo, Eten Pimentel, Paita y Guayaquil.

Próximas salidas

"AYSEN" Viernes 28 Noviembre, 4 P. M.
"PALENA" Viernes 12 Diciembre, 4 P. M.

SERVICIO A PIMENTEL

con escala en Coquimbo, Huasco, Caldera, Chañaral, Taltal, Antofagasta, Iquique, Pisagua, Arica, Ilo, Mollendo, Chala, Lomas, Pisco, Cerro Azul, Callao, Huacho, Supe, Huarmey, Casma, Samanco, Chimbote, Salaverry, Pacasmayo, Eten y Pimentel.

Próximas salidas

"IMPERIAL" Viernes 5 Diciembre, 4 P. M.
"CACHAPOAL" Viernes 9 Diciembre, 4 P. M.

Al solicitar su pasaje, es indispensable la presentación del certificado de vacuna.

WESSEL, DUVAL y Cía.
HUERFANOS ESQUINA DE MORANDE, AGENTES.

COMPAÑIA TRANSPORTES UNIDOS
Estado esquina Delicias, Sub - Agentes

P. S. N. C.

VAPORES PARA EUROPA

Oroya. . . 6 Diciembre
Oriana . . 20 Diciembre — 1 P. M.
Orcoma . . 3 Enero

Para Antofagasta, Mejillones, Iquique, Arica, Mollendo, Callao, Balboa, Cristóbal, Habana, Coruña, Santander, La Rochelle, Pallice y Liverpool.

VAPORES PARA NUEVA YORK

GRANDES REBAJAS DE PRECIOS

Essequibo 3 Diciembre
Ebro . . . 31 Diciembre — 1 P. M.
Essequibo 28 Enero

Para Antofagasta, Iquique, Arica, Mollendo, Callao, Salaverry, Paita, Balboa, Cristóbal, Habana y Nueva York.

The Pacific Steam Navigation Company

SANTIAGO
AGUSTINAS 1017.—CASILLA 536.

VALPARAISO
CALLE BLANCO.-CASILLA 24-V.

Sub-Agentes en Santiago

TRANSPORTES UNIDOS
ESTADO ESQUINA DELICIAS

EXPRESO VILLALONGA
AGUSTINAS 840

TIPO SIERRA

BUENOS AIRES A EUROPA

En los lujosos vapores "TIPO SIERRA"

— DEL —

LLOYD NORTE ALEMAN

"SIERRA NEVADA"

SALDRA EL 17 DE DICIEMBRE

"SIERRA CORDOVA"

SALDRA EL 27 DE DICIEMBRE

"SIERRA VENTANA"

SALDRA EL 14 DE ENERO DE 1925

"SIERRA MORENA"..

SALDRA EL 11 DE FEBRERO

AGENTES GENERALES DEL LLOYD NORTE ALEMAN:

FOLSCH Y Cía.

AGUSTINAS 1074 — CASILLA 3757

Sub-agentes: EXPRESO VILLALONGA

N-19

S. A. C. BRAUN & BLANCHARD

VAPORES.—Servicio tri-semanal a Punta Arenas y Arica, de pasajeros y carga

"SANTIAGO"........ Saldrá el Martes 9 de Diciembre.
"TARAPACA"........ Saldrá el Martes 30 de Diciembre.
"VALPARAISO" ..... Saldrá el Martes 20 de Enero de 1925.

Con escala en: San Antonio, Tomé, Talcahuano, Coronel, Corral, Puerto Montt, Castro, Quellón y Punta Arenas.

Servicio semanal al Norte, de carga

El "MAGALLANES" saldrá para Arica, el Martes 25 de Noviembre, con escalas en Coquimbo, Huasco, Caldera, Taltal, Antofagasta, Mejillones Tocopilla Iquique.

Recibirá cargo en lanchas particulares y de la Compañía, desde el Lunes 24. (La carga por lanchas de la Compañía se deposita en el sitio de los señores Wessel, Duval y Cía., frente a calle Las Heras, dándose recibo en tierra).

SE ACEPTA CARGA A FLETES REDUCIDOS FUERA DE COMPETENCIA

Servicio de carga a Buenos Aires

El "LLANQUIHUE" saldrá para Montevideo y Buenos Aires en Enero próximo, con escalas en San Antonio, Talcahuano, Coronel Corral, Puerto Montt y Punta Arenas. Se aceptará carga para puertos del Brasil, con trasbordo en Montevideo.

OFICINA: AUGIER, BENAVIDES & C.o, BANDERA 180
SANTIAGO

GRACE LINE

LA LINEA DE VAPORES CON ITINERARIO FIJO

Servicio quincenal de los lujosos vapores "SANTA", entre la costa del Pacífico y New York

Servicio rápido de pasajeros y carga para Antofagasta, Iquique, Arica, Mollendo, Callao, Salaverry, Talara, Balboa, Cristóbal y

NEW YORK

SERVICIO DE CANTINA. — COCINA INMEJORABLE.

"Santa Luisa"

saldrá de Valparaíso el Miércoles 26 de Noviembre, a la 1 P. M.

PROXIMAS SALIDAS

"SANTA TERESA" ... ... Diciembre 10, a la 1 P. M.
"SANTA ANA" ... ... Diciembre 24, a la 1 P. M.
SANTA ELISA. ... ... Enero 7, a la 1 P. M.

AGENTES GENERALES DE LA CUNARD LINE

GRACE y Cía. (CHILE) S. A.

HUERFANOS 1087 — SANTIAGO

EL MANIFIESTO DE LA JUNTA RADICAL Y LA LEY ELECTORAL

por el Comandante ARENAS AGUIRRE

La Junta Radical en su último manifiesto, critica duramente la nueva Ley de Elecciones. En suma, dice: "Los decretos del Gobierno Militar atropellan innecesariamente las disposiciones constitucionales, que en este caso, no eran incompatibles con el estado de cosas existentes; crean la posibilidad de nuevos abusos que alterarán la legítima manifestación de la voluntad popular; dejan subsistente todo lo malo que existía y significan la implantación de procedimientos peores que los anteriores".

Termina anunciando un nuevo manifiesto en que se analizarán todas las resoluciones del actual Gobierno, que **será una serena y levantada crítica al Gobierno Militar**. Su redacción fué encomendada a los señores Vicuña Fuentes, Labarca y Jorquera.

La sinceridad de propósitos del Partido Radical, queda de manifiesto con la comisión designada para redactar **una serena y levantada crítica**. Prenda segura del espíritu sereno y levantado que honra al partido que lo cuenta entre sus descollantes figuras y que se revela de talla gigantesca como hombre culto, ecuánime, sin pasiones y demás buenas cualidades que deben caracterizar a los directores de opinión y de pueblos, es el señor Vicuña Fuentes.

Sus mejores producciones de los últimos tiempos así lo revelan. Por ser breve y sintética, la reproducimos. Es una carta modelo que augura mejores días para la patria, por la benéfica influencia cultural que la Nación pueda esperar de las actividades de su autor y de quienes participan de sus ideas, temperamento y propósitos.

Sin mayores comentarios reproducimos dicha carta publicada ya en la prensa y no desautorizada por el señor Vicuña Fuentes:

"Santiago, 11 de Noviembre de 1924.—Mario Bravo L.— Presente. —Individuo:

Su carta es fiel reflejo de su persona moral y confirma el concepto que tengo de usted: grosero, estúpido, **cobarde y** prostituído. Lo desprecio profundamente: grite, bufe, escarbe, patee, berree, ahulle y tire coces cuantas quiera, que yo no me preocuparé para nada de usted. Por un resto de piedad humana le advierto que me siento a muchos miles de metros de altura sobre usted, moral, social y políticamente, de modo que si trata de traducir en pretendidas actitudes caballerescas sus baladronadas groseras y ridículas, le será necesario para ello buscarse un personero adecuado. Le queda abierto por lo demás, el ancho camino del asesinato. Cuente con el desprecio de **Carlos Vicuña**".

Volvamos a las críticas de la Ley Electoral.

Los puntos controvertidos son:

Forma y procedimientos para constituir las Juntas Electorales: La antigua ley establecía las Juntas de Mayores Contribuyentes; es decir, entregaba la generación del poder electoral únicamente a la casta privilegiada de la fortuna. Si el espíritu democrático de la Junta Radical es sincero, no puede lamentar el desaparecimiento de tal sistema.

La nueva ley sustituye dichas Juntas por otras que se forman por sorteo entre los diez primeros contribuyentes de cinco de las seis categorías que pagan impuesto.

Resultado: Hechos ya los sorteos, hemos constatado que las nuevas Juntas de Contribuyentes, responden al espíritu democrático que se tuvo en vista al establecer el nuevo sistema. Así, vemos que en las listas formadas figuran ciudadanos que apenas pagan 40 y aún 30 pesos de impuesto anual.

Los antecedentes que obran en las Oficinas de Impuestos Internos, prueban que no son casos aislados si no numerosos.

Por ello creemos que la crítica no es fundada y que sólo se trata de mistificar la opinión pública con propósitos que es más prudente no calificar.

Menos resiste al análisis, el pueril temor que el sistema se preste a abusos, ya sea en la formación de las listas, ya sea en el sorteo.

Este último es público, y presidido por la Junta de Gobierno. Quien quiera puede presenciarlo y protestar de cualquier irregularidad que observe.

Las listas, se hallan también a disposición del público y los nombres de los sorteados se publican. La ley concede acción pública para reclamar. ¿Dónde está la razón del temor que no se respeten los legítimos intereses del electorado, como dice la Junta Radical?

La exigencia de las impresiones digitales para la inscripción, también le alarma, diciendo que habrá un gran porcentaje de ciudadanos que no alcanzará a inscribirse.

Se aduce como antecedente, el que sin estas trabas en las pasadas inscripciones, quedó más de un 50 o|o de ciudadanos, sin inscribirse.

Lo afirmo, sin temor de ser desmentido porque fué público y notorio en las últimas inscripciones, que si quedó mucha gente sin inscribirse no fué debido a los pocos días que las mesas funcionaran, sino a los acuerdos vergonzosos de sus vocales para inscribir sólo a los que por ciertas insignias u otros medios acreditaban pertenecer a la combinación política de la mayoría de la mesa inscriptora, llegando el abuso a desconocer públicamente el derecho de inscribirse, tanto a los de ideas políticas contrarias como a los que tenían la hombría de decir que no pertenecían a partido político determinado.

La nueva Ley Electoral, con los requisitos, procedimientos y penas que establece, restringirá semejante escarnio de la voluntad popular; y el temor que el tiempo fijado para las inscripciones sea insuficiente, carece de base, porque la opinión pública puede estar cierta que será prorrogado si fuere menester.

¡Cuánto cuesta perder los malos hábitos, el abuso, el fraude y la burla del más sagrado de los derechos ciudadanos: el derecho ciudadano!

Tribunal Calificador de Elecciones: La nueva ley quita a las Cámaras la facultad de calificar las elecciones de sus miembros, para entregarla a un tribunal compuesto de magistrados de la Corte Suprema.

Según la Junta Radical, esta disposición es mala porque "doctrinariamente, ninguna autoridad puede ser superior a la soberanía popular, directa o representada por sus mandatarios".

Doctrinariamente y en derecho estricto no puede alegarse semejante principio en la calificación de elecciones; es decir, en el último proceso de la larga gestación del poder soberano que principia en las urnas para terminar en la calificación de las elecciones, después de una serie de escrutinios, reclamaciones, juicios electorales etc. De modo que doctrinariamente puede decirse que la soberanía popular directa dura hasta que legalmente esté reconocido el carácter de representantes de esta soberanía por los elegidos en conformidad a la ley.

Eminentes políticos y constitucionalistas de Naciones algo más aventajadas que la nuestra, no consideran tampoco lesionada la soberanía de la representación popular, al establecer un tribunal que revea las leyes del Congreso y con facultad amplia para declarar la inconstitucionalidad de ellas cuando así lo estimare, como ocurre en Estados Unidos.

Después de la calificación de elecciones por el fenecido Congreso en que se dieron poderes a Senadores malamente elegidos por una comuna, en que se burló groseramente la voluntad popular incorporando a las Cámaras a los señores que no habían sido elegidos por el pueblo, se necesita tupé para protestar que se entregue a los más altos magistrados del país la resolución de cuestiones de derecho como son las reclamaciones electorales.

¿Qué razón puede aducirse para resolver con el criterio político de las Cámaras, cuestiones de derecho?

Si la primera etapa de las reclamaciones electorales todos aceptan que se tramiten ante los jueces de departamentos, ¿qué razón hay para protestar que falle en definitiva el tribunal supremo?

A. A. A.

LA FALTA DE PROGRAMA DEL PARTIDO RADICAL

por FRANCISCO JORQUERA F.

Con una insistencia rayana en la majadería, "El Mercurio" ha venido refiriéndose a la falta de programa del Partido Radical y a la desorientación de sus dirigentes, que se entregan a la tarea de estudiar los acontecimientos pasados, en su Convención, y a criticar el derecho de elecciones, en su Junta Central.

Otras observaciones de parecida naturaleza, no merecen considerarse, porque provienen de los novisimos políticos del partido militar o de los improvisados escritores que han brotado, en los últimos meses y a pesar de estar pasado el tiempo; pero no pueden pasar desapercibidas las del decano de la prensa chilena que tiene, cuando menos el prestigio de los años, ya que no el de la sinceridad.

El Partido Radical tiene un programa fundamental de sus finalidades, aprobado en la Convención de Valparaíso, y uno de acción mínima, que se encuentra cumplido en mucha parte. Sólo un desconocimiento inexcusable en los redactores principales de un diario que presumé de serio, puede negar su existencia.

Por lo demás, la revisión del programa es tarea que corresponde a la Convención ordinaria, próxima a celebrarse en Chillán, y no a una asamblea extraordinaria citada expresamente para reconstituir el partido, desorientado con la irrupción violenta que en nuestra vida política hiciera, hace poco más de dos meses, una nueva colectividad partidarista, el partido militar.

Colocándome en la suposición de que los periodistas mercuriales procedan por desconocimiento y no tendenciosamente, con esta fecha remito a su dirección un folleto que contiene los programas antes enunciados.

F. J. F.

NOTAS POLITICAS

Comisión organizadora del Club Presidente Balmaceda

Con el deseo de acelerar el cumplimiento de su cometido, ayer se reunió esta comisión, nombrada, como se sabe, por los legatarios morales de **don J. Elías Balmaceda.**

Asistieron los señores don Pedro Opazo Letelier, don Absalón Valencia, don Tito V. Lisoni, don Roberto Sánchez G. de la H., don Juan Lo Meyerholz, don Oscar Urzúa Jaramillo y don Fernando Balmaceda Bello.

Se procedió a elegir secretario de la comisión, quedando designado para este cargo el señor don Juan Lo Meyerholz.

Se acordó facilitar el acceso al local a las personas que sean aceptadas por la comisión, para cuyo efecto las solicitudes quedarán, desde esta tarde, en la secretaría, a disposición de los interesados. A estas personas se les dará una tarjeta personal e instransferible, firmada por el presidente y el secretario de la comisión.

La comisión resolvió celebrar sesiones con frecuencia, a fin de dar término, cuanto antes, a su cometido. Una subcomisión se reunirá diariamente para resolver los asuntos más urgentes.

Finalmente, se adoptaron diversas resoluciones en orden a los arreglos que se efectuarán en el local.

Todos estos acuerdos tienen el carácter de provisionales y regirán hasta que la comisión tome otros de carácter definitivo.

PARTIDO CONSERVADOR

DIRECTORIO CONSERVADOR DE LA TERCERA COMUNA PORTALES

(Versión Oficial)

Anteayer Jueves celebró sesión, a las 7 P. M., este organismo político de la tercera comuna.

Asistieron los señores: Presidente, Luis Lira Lira; J. Araya, Hernán Ossa Muñoz, Carlos Rodríguez, Juan Abatte Contreras, J. Ramón Herrera Lira, Armando Raab, Genaro Godoy, Santiago Contreras, Manuel Calderón, Juan Estevez Cordovez, César Toro, Luis A. Bello, Guillermo Codromer, Carlos Vergara M., Carlos Molina, Manuel Vergara, Félix Berríos y varios otros correligionarios cuyos nombres no recordamos.

Leída y aprobada el acta de la sesión anterior, el señor Abatte toma la palabra para referirse al brillante programa de trabajo presentado al Directorio General por el señor Presidente del Partido don Arturo Lyon Peña.

Después de hacer presente a la sala los grandes bienes que reportará al país la realización de este programa preciso y claro, pues él comprende la solución de grandes problemas nacionales, el señor Abatte termina diciendo que cree interpretar el sentimiento unánime de los conservadores de la Comuna en el sentido de hacer llegar al señor Lyon Peña y a la Junta Ejecutiva un voto de aplauso por el programa que el Partido some[illegible] próximas elecciones, a la consideración del electorado nacional, al efecto presenta el siguiente voto: "El Directorio Conservador de la tercera comuna felicita efusivamente al señor don Arturo Lyon Peña por su notable discurso, pronunciado ante el Directorio General del Partido Conservador, y que refleja fielmente el sentir de todos los conservadores de la República".

Usó en seguida de la palabra don Santiago Contreras, quien adhiere con todo entusiasmo al voto presentado.

El señor Ossa Muñoz manifiesta que el programa contenido en el discurso del señor Lyon Peña, es el programa de toda la opinión honrada y sensata del país y pide que sea aprobado por aclamación.

Aprobado que fué dicho voto, en medio de entusiastas aplausos; el señor Abatte cree oportuno manifestar al Directorio que debe recomendarse a sus representantes ante la Junta Departamental el vivo anhelo de que la Asamblea Departamental se reorganice en tal forma, que su funcionamiento corresponde a las normas regulares de un partido respetable, como es el Conservador.

Termina presentando el señor Abatte, el siguiente voto:

"El Directorio Conservador de la Tercera Comuna acuerda:

1.o Expresar su vivo anhelo de que la Honorable Junta Departamental proceda, en cuanto las circunstancias se lo permitan, a reorganizar la Asamblea en forma que su funcionamiento corresponda a la más escrupulosa corrección;

2.o Pedir a sus representantes ante la Junta Departamental, señores Luis Lira Lira y Guillermo Celedón, que trabajen decididamente porque se implante el Registro de Asambleístas en la forma expresada en el presente debate, y

3.o Pedir a los demás Directorios Comunales que recomienden a sus delegados ante la Junta, la pronta reorganización de la Asamblea Departamental".

Este voto fué aprobado después de un breve debate, en el cual tomaron parte los señores Lira Lira, Ossa Muñoz Contreras y Godoy.

De conformidad con los estatutos, se procedió al nombramiento de las personas para los cargos que estos estatutos señalan y que deberán regir el Club Carlos Irarrázaval.

Presidente del Club, don Luis Lira.

Vice-presidente, don Hernán Ossa Muñoz.

Tesorero, don J. Araya.

Secretario, don Genaro Godoy.

Pro-secretario, don Efraín Morales.

Para llenar una vacante de director del Club, se designó a don Juan Estévez Cordovez.

La Junta Calificadora quedó constituída así:

Carlos Rodríguez, C. Barrales, Manuel Vergara, Félix Berríos y David Pino.

En medio de grandes aplausos, se acordó designar como Presidente honorario del Club Carlos Irarrázaval, a don Francisco Irarrázaval Correa.

Se acordó que una comisión compuesta del señor Luis Lira Lira, Juan Abatte y Hernán Ossa, se acerque al señor Irarrázaval a comunicarle su designación.

Por lo avanzado de la hora, se acordó proveer en la próxima sesión, los demás puestos que señalan los estatutos del Club.

EL CENTRO DEMOCRATA DE SANTIAGO Y LA CONVENCION

PROYECTOS PRESENTADOS A LA CONVENCION DEMOCRATA

Damos a continuación las disposiciones **reglamentarias** que complementan el trabajo presentado por el presidente del Centro Demócrata, don Serafín Soto R., para ir modificando y extirpando la obra de los **grupos** en el Partido:

"Art... Con anterioridad, a lo menos de 20 a 40 días, a la fecha de las elecciones internas de Directorio de Agrupación (o Mesa Directiva o Secretariado General) Directores Generales o Convencionales, se recibirán en asambleas especialmente convocadas las presentaciones de candidaturas, las que se harán por escrito y con la firma de 10 correligionarios activos como mínimum.

"Art... Hechas oficialmente las presentaciones de candidatos podrán constituirse los comitees temporales de cada candidatura, comitees a los cuales podrán adherirse libremente los correligionarios que así lo deseen.

"Art... Cerrado el plazo para la presentación de candidatos, las agrupaciones fijarán las fechas de la elección cuando este punto no se halle estipulado en el Reglamento del Partido y una vez verificada la votación interna quedan disueltos de hecho los comitees partidaristas que se hubieran organizado.

"Art... Las elecciones de candidatos del Partido a los cargos de representación pública (Municipios, Parlamento o Gobierno), estarán igualmente sujetas a las mismas disposiciones anteriores, con la aclaración de que el plazo de presentación de candidatos y las fechas de elecciones serán fijados por el Directorio General, con la necesaria anterioridad.

DISPOSICIONES GENERALES

"Art... Ninguna entidad del Partido, Comitee, etc., podrá patrocinar, ni recomendar, candidatura determinada alguna a las luchas o elecciones internas de las Agrupaciones o Directorio General, so pena de caer en las sanciones reglamentarias, consistentes en la suspensión de todos sus derechos a los dirigentes responsables y en la cancelación del reconocimiento oficial de las instituciones que violen estas medidas, sin perjuicio de otros temperamentos que puedan adoptar las Agrupaciones, velando por la integridad de estas disposiciones.

"Art... Las votaciones internas se concretarán a los candidatos reglamentariamente presentados.

Llaves y Válvulas
PARA VAPOR
En todas clases y dimensiones, Ofrece:
FUNDICION LIBERTAD
35 -- Libertad - 53

Mañana gran Corso de Flores en el Parque Forestal
A LAS 4.30 DE LA TARDE
A BENEFICIO DEL "BANDO DE PIEDAD DE CHILE" Y DE LA PLAZA DE JUEGOS "BARTOLOME MITRE"
ENTRADAS: CARRUAJES: $ 15 — PEATONES: $ 2
Localidades en venta en las Confiterías Palet y Olympia y en la boletería del Parque, el día del Corso.
N—23

VENTAJOSO REMATE
El 28 de Noviembre, a las 5 P. M., en el estudio del Abogado señor Antonio Planet C., ESTADO 91, oficina 9, se rematará la propiedad situada en
SAN FRANCISCO Núms. 1502-1506
Por el MINIMUM DE $ 35,000
El precio se pagará con 20,000 pesos al contado y el saldo el 28 de Marzo próximo. Títulos y demás antecedentes en el estudio del señor Planet, de 4 a 6 P. M.

Panimávida
Cuidado con las falsificaciones

RAULI
PARA PISO, 1x4½, MACH., A $ 1.00 c|u. SE REALIZA
BARRACA y FABRICA LA REPUBLICA
DOMEYKO 2354
N—22

MADRES
LOS NIÑOS DEBILES DEBEN TOMAR
RECALCINE
EL MAS PODEROSO DE LOS TONICOS
SE VENDE EN TODAS LAS BOTICAS
RECOMENDADO POR PROFESORES Y MEDICOS EMINENTES

EL PARTIDO RADICAL SALUDA A LA CONVENCION DEMOCRATA

AYER SE ENVIO A PARIS EL CABLE DE FELICITACION Y ADHESION ACORDADO POR LA CONVENCION AL SEÑOR ARTURO ALESSANDRI

EN LA MAÑANA DE HOY SE TERMINARA LA CALIFICACION DE LOS PODERES Y SE ENTRARA INMEDIATAMENTE A CONSIDERAR LAS MATERIAS EN TABLA

ESTA NOCHE SE VERIFICARA UNA VELADA Y BAILE EN HONOR DE LOS DELEGADOS DE PROVINCIAS

En el día de ayer continuó celebrando sesiones la Convención Extraordinaria del Partido Demócrata, que se verifica en esta ciudad. En general, en el curso de estas sesiones no se avanzó nada con respecto a la consideración de las materias puestas en tabla por la mesa directiva del Directorio General y aprobadas por la Convención. Esto ocurrió debido a que se han presentado una serie de dificultades en lo referente a la calificación de los poderes de los convencionales, muchos de los cuales han venido en dualidad.

LA SESION DE LA MAÑANA

La sesión de la mañana no se realizó en atención a que la comisión calificadora de poderes nombrada para que informara a la Convención sobre los poderes presentados, no dió término a sus labores, sino a mediodía, después de un arduo trabajo.

LA SESION DE LA TARDE

A las 3.30 de la tarde, se inició la sesión, presidida por el señor Julio Velasco, vice-presidente del Partido. Se entró de inmediato a pronunciarse sobre los informes de la comisión calificadora de poderes, aceptándose el criterio de dicha comisión para aprobar todos los poderes que no tenían objeción alguna. Quedaron para ser discutidos en seguida los poderes que venían en dualidad.

A continuación se inició la discusión sobre estos últimos poderes, empezándose por Iquique.

Delegados de Iquique. — Habían presentado poderes los señores Eleodoro Estay y Juan P. Aravena, y la mesa recibió una carta dando poderes a los señores Guillermo Bañados y Guillermo Martínez. El señor Bañados dijo que él no había recibido comunicación alguna en que se le diese cuenta de habérsele otorgado poderes por esa Agrupación, y que él tenía poderes presentados por Castro. El señor Eleodoro Estay, a continuación, defendió sus poderes y dijo que los otros, enviados a última hora, eran fraudulentos.

Ambos poderes venían firmados por el mismo presidente de la Agrupación. Puesto en votación este asunto, se rechazaron los poderes de los señores Estay y Aravena, por 54 contra 33 votos y 5 abstenciones.

Delegados de Valparaíso. — A la Agrupación de Valparaíso corresponde elegir cuatro delegados. Se presentaron poderes por dos agrupaciones correspondientes debido a la división que existe en el Partido en ese puerto. Presentaron poderes por una de las agrupaciones, los señores Maximiliano Ponce, Santiago Marín, David Bastén y José Estrada; y por la otra, los señores Sabino Pacheco, Juan Castillo, Ramón Ahumada y Armando Tamayo.

El presidente señor Luis E. Concha, propuso que se aceptaran en el seno de la Convención los delegados de las dos agrupaciones como un medio de procurar la armonía de los demócratas de Valparaíso, y, además, que en seguida el Directorio General enviara después una comisión a fin de que pusiera término a la división existente.

La Convención aceptó este criterio de la Mesa, por unanimidad.

Delegados de Valdivia.—De Valdivia también venían poderes duales. Se originó con este motivo un extenso debate en el que participaron varios convencionales, especialmente los señores Ojeda de la Rosa y Cisternas.

La Mesa propuso en este caso, como medida de armonía, que se aceptara un delegado de cada bando, lo que fué aprobado por la Convención, incluso por los delegados de esa Agrupación.

Quedaron, en consecuencia, como delegados por Valdivia, los señores Ojeda de la Rosa y Cisternas.

Puerto Varas. — Venían poderes duales presentados por los señores Vicente Adrián y Julio Lefévre.

El señor Adrián defendió sus poderes, los que fueron aprobados por 97 votos contra 18, quedando rechazados los de don Julio Lefévre.

PODERES PENDIENTES

Están pendientes para la sesión de hoy en la mañana, los poderes de los delegados de Tocopilla, Rengo, Melipilla, Osorno, Calama, Victoria y Sotaquí.

Se nos ha informado que estos poderes quedarán despachados en la mañana.

Durante la discusión a que dió lugar la calificación de los poderes a que hemos hecho alusión más arriba, se promovieron debates que por momentos llegaron a acalorar los ánimos de los convencionales. En el curso de estos debates, varios convencionales hicieron presente que se estaba perdiendo el tiempo en forma lastimosa, pues la Convención tenía asuntos de sumo interés que resolver.

Debido a esto existe el ánimo, según se nos ha manifestado, de resolver rápidamente en el día de hoy lo que queda relacionado con poderes.

LAS SESIONES DE HOY

En el día de hoy la Convención celebrará sesión mañana, tarde y noche, de 9.30 a 12 M.; de 3.30 a 6 P. M.; y de 9.30 a 12 de la noche.

LA MESA DIRECTIVA

Como decimos, en la sesión matinal se estima que se pondrá término a la calificación de poderes, con lo cual se entrará inmediatamente a tratar las materias de la tabla.

Uno de los primeros puntos consiste en la elección de la Mesa Directiva de la Convención.

En seguida es esperado con sumo interés el debate que originará lo relacionado con la "acción del Partido ante el Gobierno de Facto".

TELEGRAMA AL SR. ALESSANDRI

En cumplimiento al acuerdo de la Convención, el presidente de ésta envió el siguiente telegrama al señor Arturo Alessandri:

"Señor Arturo Alessandri.—Legación de Chile.—París.—La Convención Demócrata saluda al Presidente Constitucional de Chile, proscrito por defender la democratización de las instituciones y propiciar leyes en beneficio del proletariado que bajo el imperio del sable aún no han sido aplicadas. El partido reserva un lugar preferente en sus registros al único Presidente digno de llamarse demócrata. Formulamos votos por su pronto regreso. Le deseamos felicidad en unión de su familia. — (Firmado).—Luis Enrique Concha, presidente".

COMUNICACIONES RECIBIDAS

La Convención ha recibido una serie de comunicaciones relacionadas con su funcionamiento y en las cuales se desea un franco éxito a la Convención. Entre éstas figuras algunas numerosas de diversas agrupaciones del país.

SALUDO A LAS VIUDAS DE LOS SEÑORES CONCHA, TORREALBA Y CORREA RAMIREZ

El presidente señor Concha ha enviado a las señoras viudas de los senadores Torrealba y Malaquías Concha y diputado Correa Ramírez una atenta comunicación transmitiéndole el homenaje que la Convención acordó a dichos luchadores y haciendo votos por al ventura personal de dichas señoras.

A LOS FUNDADORES DEL PARTIDO

Igualmente ha enviado un telegrama al señor Angel Guarello dándole a conocer el saludo especial acordado por la Convención a él, y los señores Artemio Gutiérrez y José Pío Cabrera.

A las 6 de la tarde de ayer una comisión presidida por el señor Concha visitó al señor Gutiérrez en su casa quien guarda cama desde hace algunos días. El señor Gutiérrez agradeció emocionado este recuerdo de sus correligionarios e hizo votos por el éxito de la Convención, lamentando no poder concurrir a ella a prestar su concurso de siempre.

SALUDO DEL PARTIDO RADICAL

En la sesión de la noche se leyó una comunicación del Partido Radical y que dice:

"Señor Presidente:

"La Junta Central del Partido Radical, en su sesión de hoy, tomó el acuerdo de enviar al Partido Demócrata que se encuentra reunido en Convención General, un sincero saludo, haciendo votos por el mejor éxito de esa gran Asamblea.

Estima la Junta Central que esa reunión de delegados, de todas las agrupaciones demócratas del país, contribuirá en forma decisiva al engrandecimiento de esa colectividad política, que tan hondas raíces tiene en la opinión nacional.

"Al trascribir este acuerdo al señor Presidente me es muy grato hacerles presentes los deseos que formulo por su ventura personal y la de los demás miembros de la Convención'

Saluda atentamente a Ud. —**Enrique Rodríguez Mac-Iver**, Presidente.— **L. Valdés V**, Secretario'.

MANIFESTACION A LOS CONVENCIONALES

La comisión nombrada por el Directorio General, la Agrupación Departamental y los Centros de la capital ha preparado una serie de festejos a los convencionales de provincia.

Esta noche se llevará a cabo en los salones del Club "La Reforma", una velada y baile. Mañana se verificará un pic-nic en la quinta del local del Centro "Guerrilleros de la Democracia", ubicada en Arturo Prat.

ORGANIZACION DEL DIRECTORIO GENERAL

Como se sabe, uno de los puntos que se tratarán en esta Convención se refieren a la constitución del Directorio General del Partido. A este respecto el Centro de la Juventud Demócrata de la capital ha presentado a la Convención una moción en virtud de la cual se da representación en el seno del Directorio a los Centros Demócratas del país. En esta situación los Centros enviarían al Directorio cinco delegados en total correspondientes a los cinco grupos regionales en que serían agrupados dichos Centros.

Se nos ha manifestado que con esta idea están de acuerdo muchos convencionales, entre ellos el presidente del Partido señor Luis E. Concha. La moción será presentada por un número no inferior a 20 delegados.

EL DISCURSO DEL SEÑOR CONCHA

Por la amplia información que dimos ayer sobre la Convención se habrán impuesto nuestros lectores del texto del discurso de bienvenida a los convencionales, pronunciado por el presidente del Partido señor Luis E. Concha. La Convención acordó imprimir este discurso en un folleto que será distribuído a todas las asambleas del país.

Hemos sido informados que el señor Concha publicará en un folleto un análisis de todas las actuaciones del actual Gobierno.

LA SESION DE AYER DE LA JUNTA CENTRAL RADICAL

SE NOMBRO UNA COMISION PARA REORGANIZAR LA ASAMBLEA DE VALPARAISO

Ayer celebró sesión la Junta Central Radical, bajo la presidencia de don Enrique Rodríguez Mac-Iver, con asistencia del secretario, don Leopoldo Valdés y de los señores Julio Bustos, Domingo Durán, Adeodato García Valenzuela, Francisco Jorquera, Santiago Labarca, Carlos Schürmann y Carlos Vicuña Fuentes.

En conformidad a un acuerdo de la sesión anterior, se designó la siguiente comisión para reorganizar la asamblea de Valparaíso: señores Enrique Oyarzún, Alberto Navarro Cruz, Agustín D. Gracelli, Samuel Anríquez, Emilio Jacob, Aníbal Cruzat, y doctor Carlos Cuevas.

Esta comisión tendrá amplias facultades en el desempeño de su misión, y acordará los procedimientos que juzgue convenientes para obtener la unión de los correligionarios de Valparaíso. Del mismo modo, si la comisión lo cree necesario, podrá postergar la fecha de la elección del comité Provincial, que está fijada para el 7 de Diciembre, y se autorizó a la Mesa para ampliar la comisión nombrada anteriormente con este objeto.

Don Domingo Durán dió cuenta de las gestiones hechas hasta ahora para obtener la publicación de un diario que sea órgano del Partido.

Agregó el señor Durán que próximamente, haría una jira por las Asambleas de provincia, con el fin de obtener la mayor cooperación posible con el objeto indicado. Se acordó pedir a los correligionarios de todo el país que contribuyan en la medida de sus fuerzas para la pronta realización de este propósito.

Se acordó enviar a la Convención del Partido Demócrata, que está reunida actualmente en Santiago, una comunicación de saludo, haciendo votos por el mejor éxito de esta reunión.

Por último se trató del manifiesto que publicará el Partido acerca de las actividades del actual Gobierno, y se acordó celebrar próximamente una nueva reunión, para acordar su redacción.

La Junta Liberal Democrática Aliancista se reune hoy

Para hoy a las seis de la tarde ha sido citada la Junta Directiva Liberal-Democrática Aliancista, con el objeto de tratar sobre la fusión de los partidos liberales que auspicia el señor don Ismael Tocornal.

La reunión se realizará en la casa-habitación del señor don Claudio Vicuña Subercaseaux, calle del Dieciocho N.o 245.

A los directores que no hayan recibido oportunamente la citación escrita, se les recomienda tener como suficiente las publicaciones de la prensa.

La asistencia ha sido recomendada, porque además de la cuestión principal se tratarán asuntos de interés para la colectividad.

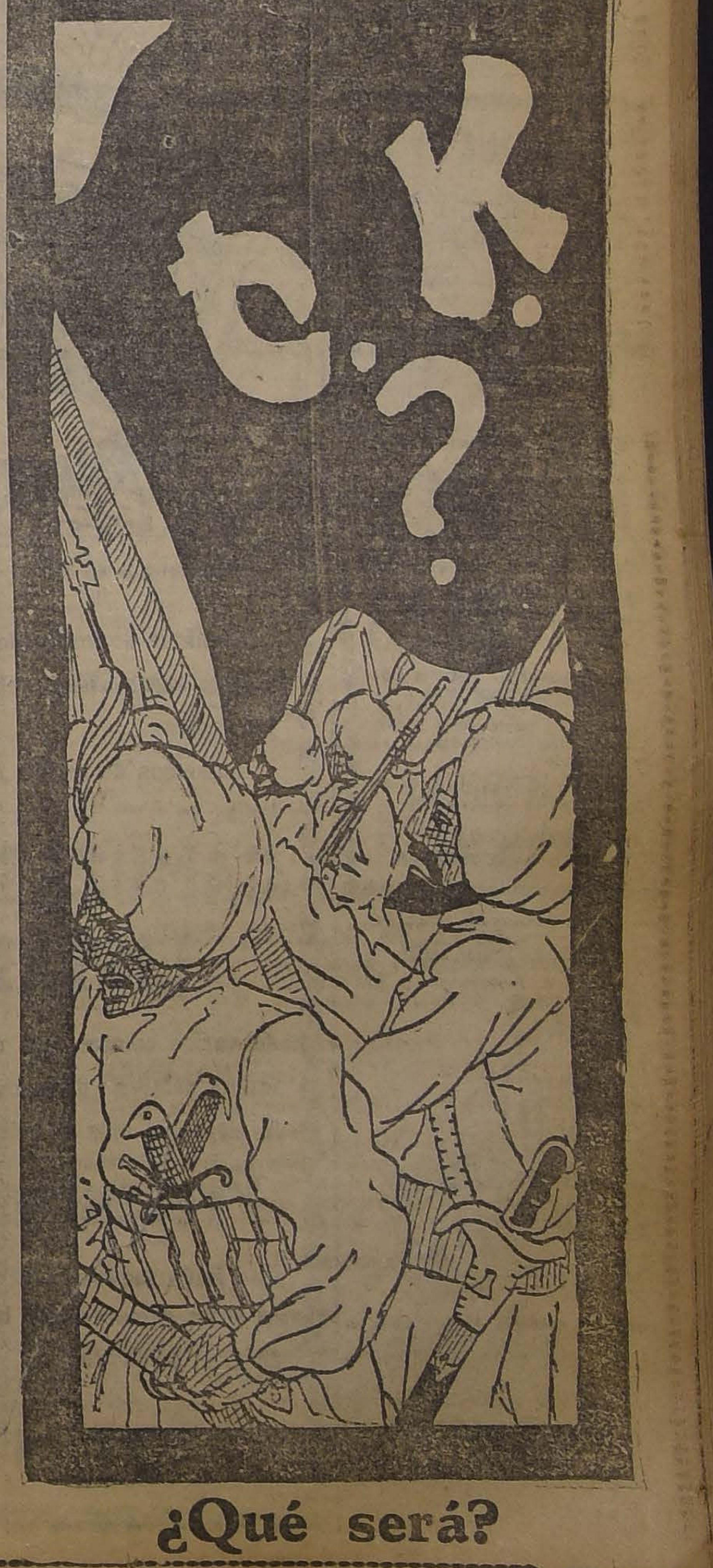

¿Qué será?

EN LA NUNCIATURA APOSTOLICA.—

El Nuncio Apostólico Excmo. señor Aloisi Masella ofreció anoche un banquete en la Nunciatura, en honor del Excmo. señor do Carlos Aldunate Solar, Ministro de Relaciones Exteriores.

Los ricos salones de la Residencia Pontificia se encontraban adornados artísticamente con flores y luces. En la mesa que estaba preparada con exquisito gusto, tomaron su asiento, además del Excmo. señor Nuncio y del festejado, los siguientes comensales:

El Ministro de Hacienda, el Ministro de Guerra, el Embajador del Brasil, el Embajador de la Argentina, general Contreras, teniente coronel Blanche, subsecretario de la Guerra, Mgr. De Andrea Obispo de Temno Visitador Apostólico, Mgr. Edwards Auxiliar de Santiago, los Excmos. señores Ministros de Suecia, Ministro de Holanda, Ministro de Alemania, Ministro de Francia, don Emiliano Figueroa, don Alfredo Irarrázaval, Ministro de Chile en Berlín, don Antonio Huneeus, don Domingo Amunátegui, don Arturo Lyon, don José Miguel Echenique, don Francisco Huneeus, don Manuel Fóster, encargado de negocios de los Estados Unidos señor Wilshow, encargado de negocios de Venezuela señor Posse, don Diego Castro, don Darío Ovalle introductor de diplomáticos, don Luis Ossa Browne, Mons. Federico Lunardi secretario de la Nunciatura.

EL CONSUL GENERAL DE CHILE EN DINAMARCA.— En el expreso de las 4 P. M. de hoy se dirigirá a Los Andes, para de ahí seguir viaje a Buenos Aires, el Cónsul General de Chile en Dinamarca, don Francisco Madrid Arellano.

El señor Madrid Arellano se ausenta del país en compañía de su esposa señora Jacquelin Guyot de Grandmaison de Madrid, para hacerse cargo de su puesto en Copenhague.

Nos pide que roguemos a sus amigos acepten que se despida de ellos en las presentes líneas.

DON JUAN JOSE ECHEVERRIA UNDURRAGA. — Víctima de un ataque al corazón, ha fallecido a la avanzada edad de 77 años, don Juan José Echeverría U., relacionado con distinguidas familias de nuestra sociedad.

Dotado de nobles virtudes que supo arraigar en el corazón de los suyos, dejó a todos aquellos que lo conocieron el recuerdo de una vida austera y laboriosa.

EL GRAN CORSO DEL PARQUE FORESTAL.— El Bando de Piedad de Chile, que realizará mañana Domingo el gran Corso de Flores y Festival de Bandas a beneficio de la institución, ha hecho arreglos especiales en las avenidas del Parque Forestal, a fin de dar toda clase de comodidades al público.

El Directorio General del Bando nombró ayer una comisión de damas de nuestra sociedad y socias honorarias para secundar al Comité de Jóvenes que tiene a su cargo la organización del gran Corso del Domingo, a las 4 de la tarde. La comisión quedó formada por las señoras: Victoria Manjon de Mackenna, Delfina Pinto de Montt, Eugenia Vicuña de Viel, Eugenia Ortúzar de Rodríguez, Cesárea Reyes de García Vidaurre, Consuelo Rivas de Infante, y de las señoritas; Teresa Infante Rivas, Julia Tagle Aldunate, Lucía y María Wormald Infante, Olga Arteaga, Luz Orrego, Marta y María Rodríguez Orrego, Lía Cotapos Errázuriz, Olga del Río Montt, Marta Ríos Mackenna, Raquel Rojas Errázuriz, Elsa Charme, Virginia Ariztía, Eliana Cruz Lavín, Mercedes Undurraga, Marta Ariztía Amelia Ossandón y Amelia Ovalle.

Numerosas familias de la sociedad han ofrecido adornar sus carruajes, contribuyendo con ello a dar mayor realce a la fiesta del Domingo.

Un jurado especial, compuesto por el Comité anterior y por numerosos caballeros, estará encargado de otorgar los premios a los carruajes mejor adornados.

Las entradas se siguen vendiendo en la Confitería Palet y Olimpia, en la secretaría del Bando de Piedad, Ahumada 27, y en la Farmacia Otto, Merced 387.

BAILE.— En la segunda quincena de Diciembre próximo ofrecerá la señorita María Luisa Echenique Undurraga un baile a sus relaciones sociales.

Millones de parásitos amenazan continuamente su dentadura Extermínelos usando el gran dentrífico PASTA ESMALTINA

DE VALDIVIA.— La señorita Guillermina Fuentes Duvanced ofreció anteayer una agradable recepción a sus relaciones, en su residencia de Valdivia.

Asistieron las siguientes personas:

Paulina Duvanced de Fuentes, Amelia M. de Godoy, Eduarda López de Lorca, Carmen Meza de Blanlot, señoritas Guillermina Fuentes Duvanced, Paulina Fuentes Duvanced, Isabel Lorca López, María de la Guarda Alvarez, Marta Beckdorf Asenjo, Raquel Moreno Yhonstone, Elena Moreno Yhonstone, Isabel Fuentes, Elianita Fuentes Duvanced, Carolina Bustos Sánchez, Arturo Fuentes Rabé, general don Jorge Lorca Prieto, Florentino de la Guarda, Eduardo Blanlot, Aníbal Godoy, Enrique Blanlot, Eduardo de la Guarda Alvarez, Julio Moreno Yhonstone, Walter Oettinger Rannenberg, Raúl Berckdorf Asenjo, Eduardo Muñoz Cortés, Guillermo Mertens Oyarzún y Luis Lorca López.

BRIDGE PARTY.— La señora Pourdon de Fontaine ofreció anteayer un bridge party a un grupo de sus relaciones, resultando las partidas de todo interés, en las que obtuvieron premios las siguientes señoras:

1.er premio, señora Margarita de Heavey.

2.o premio, señora Ana de Borrowman.

El premio "Booby" se lo adjudicó la señora Berta Lüderitz de Lepeley.

Asistieron a esta reunión las siguientes personas:

Señoras Dora Pourdon de Fontaine, Mimí Fontaine de Carabantes, Olga Bustos de Rivera, Mimí Balaresque de Howard, Lily Obrecht de Howard, Berta Lüderitz de Lepeley, Ana Amelia Lynch de Barrie, Teresa D. de Tanner, Juana Vergara de Valdés, Ismaela Tanco de Villegas, señora O'Connor, Margarita de Heavey, señora de Fisher, señora de Prain, señora de Daube, señora de Wallace, Matilde Lawrence de Bofil y señorita Wallace.

EN EL LICEO MUSICAL "SANTA CECILIA".— Esta tarde, a las 6, se llevará a efecto en el Liceo Musical "Santa Cecilia" la reunión, a fin de año, en que serán presentadas las alumnas más aventajadas de los cursos superiores de música. Se ha confeccionado al efecto un interesante programa a cargo de las señoritas María Tapia, Violeta Lanas, Brunilda Ojeda, Emma Siña, Ernestina Latorre, Emma Carvajal y Sara Hull.

El entusiasmo desplegado por las organizadoras de la reunión, la que terminará con un baile, hace augurarle todo un éxito.

MATINEE.— Con motivo de ser el día de su cumpleaños, la señorita Marta Claro Rojas ofrecerá hoy una matinée a un grupo de sus amiguitas.

Están invitadas las siguientes niñitas:

Lila Morandé Rozas, Elena Alemparte Pérez, Teresa Ortúzar Rojas, Anita y Mercedes Montes R., Marta Claro Velasco, Adriana Covarrubias S., Mimí Brieba Y., Marta Ríos Mackenna, Inés Castro Alamos, Florita Pereira Salas, Rosa Infante Covarrubias, Rebeca y Raquel Ortúzar Rojas, Olga Astaburuaga Bascuñán, Luz y Elena Bascuñán Vargas, Inés de la Maza Bascuñán, Luz y Laura Correa Cerda, Gabriela Donoso C., Eliana Moreno Velasco, María Ovalle T., Rebeca Rodríguez Carvallo, Eliana Bello Matte, Luz Dávila Arrate, Marta Decombe Edwards, Isidora Nordenflicht Joglar, Rosa e Inés Lazo Cotapos, Adriana Villalobos Arteaga, Amalia Vicuña Armstrong, Alicia Lira M., Amelia Lira Infante, Olga del Río Montt, Adriana Urzúa L., Raquel Barros Larraín, Rebeca Munita Eyzaguirre, Marta Cerda M., Rosa Salas Vergara, Antonia Velasco Moreno, Carmencita y Berta Lacourt Melo, Alicia Monckeberg Barros, Adriana y Julia Vives Infante Eliana Valenzuela V., Amelia Ramírez Villegas.

—La señorita Nina Vial Palma ofrecerá en breve una matinée a sus relaciones.

MANIFESTACION.— Anoche se llevó a efecto en uno de los comedores del Mundial Hotel la manifestación que el señor don René Cornejo Morales ofrecía al señor don Rafael García Huidobro con motivo de su partida a Holanda, donde se hará cargo del Consulado de Chile.

Ofreció la manifestación el señor Cornejo Morales, contestando el festejado.

Entre los asistentes notamos la presencia de las siguientes personas:

Rafael García Huidobro, René Cornejo Morales, Eduardo y Ernesto García Huidobro, Jorge Valdivieso S., René Saldías Montt, Enrique Undurraga S., Capitán de Navío don Eugenio del Fierro y Alfredo Alcayaga, tenientes Vicente Valdés, Jorge Izquierdo S., Diego Chaigneau P., Juan del Solar, Arturo Prieto y René Correa Quesney.

EL PRESBITERO DON MIGUEL MILLER.— En la combinación transandina de hoy se dirige a Buenos Aires, donde se embarcará con destino a Roma, el secretario del Arzobispado, Pbdo Miguel Miller.

El señor Miller lleva una importante misión a Roma, en la que dará cuenta del estado en que se halla la arquidiócesis de Santiago.

EN VIAJE DE ESTUDIO.— La señorita Mercedes Darrigrandi se dirigirá próximamente al extranjero en viaje de estudio. Visitará los establecimientos de maternidades de Argentina, Uruguay y Estados Unidos.

DE EUROPA.— En la primera quincena de Diciembre próximo llegará de Europa don Arturo Cousiño Lyon.

—Se ha embarcado en Liverpool, de regreso de Europa, la familia Eguiguren Irarrázaval.

MATRIMONIO GANDARILLAS PRIETO - GUZMAN HURTADO.—

Hoy a mediodía será bendecido en la Iglesia de las Agustinas por el prebendado señor don Agustín Morán el matrimonio del señor Gustavo Gandarillas Prieto con la señorita Luisa Guzmán Hurtado.

Servirán como padrinos, por parte del novio, el señor Javier Gandarillas y la señora Amalia Prieto de Gandarillas, por parte de la novia el señor Roberto Guzmán Montt y la señora Luisa Hurtado de Guzmán. Como testigos, los señores Evaristo Gandarillas Larraín, Javier Ortúzar M. y Nicolás Larraín P., por parte de la novia, los señores Jorge Hurtado Vial, Jorge Guzmán Montt y Manuel Hurtado Vial.

En el matrimonio civil actuarán como testigos, por parte del novio, los señores Mario Gandarillas P. y Alejandro González V., y por parte de la novia, los señores Federico García de la Huerta y Carlos Garcés Grez.

En la ceremonia religiosa acompañaron a la novia como damas de honor las señoritas Isabel Barros Vicuña, Amelia Zañartu B., Adriana Cruz G. Huidobro, Amelia Balmaceda L., Ana Gandarillas P. y Clemencia Larraín Morandé.

SEÑORA:
VIVA TRANQUILA Y FELIZ, Y ALIMENTE SU NENE CON
"DRYCO"
El alimento similar a la leche materna. En venta en todas las Boticas.

COLEGIO DE LOS SAGRADOS CORAZONES.— Circula la siguiente invitación:

"Estimado señor:

Tengo el honor de invitar a usted y familia a la Distribución de Premios, que se verificará en el salón de honor del Colegio de los Sagrados Corazones, el 22 del presente, a las 5 P. M.

Saluda a usted muy atentamente S. S. y C.— El Rector, SS. SS."

DOS JOSE URETA ECHAZARRETA. — Ayer fué sometido a una delicada operación, el señor José Ureta Echazarreta.

Su estado es satisfactorio.

CENTRO FEMENINO DE ESTUDIO.— Como ya lo hemos anunciado, hoy Sábado 22 de Noviembre, a las 6 P. M., se llevará a efecto el dancing que ofrece mensualmente este Centro.

Habrá un espléndido buffet y una buena orquesta.

Las entradas están a disposición de los interesados en la Secretaría del Centro, en Delicias 1236.

BANQUETE.— Hoy, a las 9 P. M., se efectuará en el Club de la Unión el banquete que sus amigos ofrecen al señor Hernán Cuevas Irarrázaval con motivo de su próximo matrimonio.

Las personas que deseen adherirse pueden pasar a retirar sus tarjetas a la Tesorería del Club.

EL DIA DEL SEÑOR ARZOBISPO.—

Como lo hemos anunciado, el próximo Viernes 28 el Iltmo. y Rvdmo. señor Arzobispo Dr. don Crescente Errázuriz, cumple 85 años.

Con este motivo las sociedades católicas invitarán a sus socios a una misa que se celebrará en la Basílica de la Merced ese día a las 8 1|2 A. M.

Según se nos informa, esta misa será celebrada por el Iltmo. señor Dr. don Antonio Ca Obispo titular de Licópolis.

Durante ella se cantarán escogidos cánticos sagrados.

En las otras ciudades de la Arquidiócesis se celebrarán también festividades semejantes en honor del ilustre metropolitano de Santiago.

EN LA TERRAZA ARMENONVILLE.— La Terraza Armenonville reunió ayer tarde a un distinguido grupo de nuestra sociedad, quien la ha hecho el sitio preferido por el espléndido panorama que se domina desde la terraza y por la magnífica orquesta típica argentina Rispoli, que ameniza las reuniones.

Anotamos las siguientes familias:

Sanfuentes Pinto, Balmaceda Undurraga, Grez Irarrázaval, Izquierdo Huneeus, Rivas Freire, Scroggie Vergara, Matte Ossa, Vial Freire, Vial Vergara, Undurraga Fernández, Rourke Puga, Valdés Morandé, Viera Gallo Baraona, Valenzuela Valdés, Ortúzar Baeza, Prieto Baeza, López Rogers, López Edwards, Encargado de Negocios del Ecuador, Agregado Militar argentino, Agregado Militar del Brasil, Agregado Militar de Francia y señora, Paul de Viale Rigo; Ruiz Tagle Vicuña, Infante Infante, Irarrázaval Rojas, Morandé Dávila, Squella Guzmán, Irarrázaval Mac - Clure, Montt Willms, Casanova Vicuña, Hatch de Casanova, Ossa Prieto, To de Pascual Serrano, del Solar Amor, Sánchez Ovalle, Irarrázaval Correa, Besa Díaz, Pereira de Besa, Balmaceda Talavera, Talavera Larraín, Balmaceda Lazcano, Zañartu Bernales, Pacheco Díaz, Cruz Huidobro, Matte de Izquierdo, Izquierdo Reyes, Pinilla Gutiérrez, Huneeus Lavín, Huneeus Valdés, Silva Yoacham, Bernstein Carabantes, Valdés Ossa, Echenique Zegers, García de la Huerta Matte, Orrego Vicuña, Subercaseaux Aldunate, Vicuña Dueñas, Fernández Fernández, Bazán Soffia, Matte Ossa, Lyon Iñiguez.

MATRIMONIOS.— Hoy contraerá matrimonio privadamente en casa de la novia, la señorita Hortensia Lazo V. con el señor Luis Alberto Fuentes E.

TE.— La señorita Marta Claro ofrecerá un té a sus relaciones esta tarde a las 5 en su residencia de Compañía 1288.

CLUB DE SEÑORAS.— Biógrafo.— Las funciones de mañana Domingo.— En la matinée, a las 3 P. M., se exhibirá la última producción de la genial Mary Pickford intitulada "Pollyma", obra de fondo muy moral y apropiada para niños, donde esta artista logra interesar tanto a grandes como a chicos por su fineza de espíritu y artístico trabajo que en esta película desarrolla. Además, se pasará "Chaplín armas al hombro".

En la especial, a las 6 en punto, se exhibirá una de las más hermosas e interesantes cintas que haya producido la pantalla. Se titula "Violetas imperiales" interpretada por Raquel Meller.

Por tratarse de una cinta de largo metraje, se ha anticipado la hora de comenzar; así es que se ruega la puntualidad.

Esta tarde, a las 6 1|2 en punto se llevará a efecto la clase que dicta don Augusto Iglesias. Hablará de la vida y obra de Cicerón, la más alta figura moral y literaria de los días del Cesarismo. La existencia de este hombre genial constituye sin duda una de las páginas más interesantes de la historia de Roma y un capítulo destacado en el camino de la humanidad.

Manifestación.— El Miércoles 26 del presente, el directorio del Club de Señoras ofrecerá un té al señor Domingo Santa Cruz y a su señora Wanda Mo de Santa Cruz, como manifestación de simpatía por la labor de cultura musical que con tanto éxito realiza la Sociedad Bach.

Las personas que deseen adherirse pueden pasar a la secretaría a dejar sus nombres.

Conferencia.— El presidente de la Sociedad Teosófica de Iquique, don Manuel A. Uri dará esta tarde, a las 6 y media una conferencia en el salón de la calle de Huérfanos 1326.

Su disertación, que fué dada con gran éxito en Valparaíso, se titula "Por qué me hice teósofo".

La entrada es libre.

LO QUE DICEN LOS MEDICOS:

En mi práctica profesional he usado, con bastante frecuencia, el Nervotón 18 y declaro que es tan eficaz como sus similares extranjeros, teniendo sobre ellos la ventaja de su bajo precio.

La industria farmacéutica nacional se honra con productos tan bien preparados como los de la marca 18.

Dr. A. Z. Z.,
Rancagua.

El facultativo que suscribe, certifica que ha empleado con franco éxito en su clientela particular, muchos de los preparados de la marca 18 y que todos le merecen viva aprobación por lo bien conceptuados de sus fórmulas y su buena preparación.

Me es grato dejar especial constancia del valor como tónico reconstituyente del preparado Nervotón 18, al cual puede competir con brillo al lado de sus similares extranjeros.

Dr. E. U. M.,
Santiago.

Linternas y Pilas EVEREADY
Recibimos un nuevo surtido, que ofrecemos a precios muy favorables.
Raab, Rochette, Roca y Cía.
Estado 235, Santiago
Brasil 264, Valparaíso

CONTRA EL DOLOR DE CABEZA Y MAREOS
JUON FLEISCHMANN

Tiene el honor de invitar a su antigua clientela, para darle a conocer el aparato de su invención, denominado CEFALO COMPRESOR, privilegiado en España, Italia, Suiza y Argentina, para quitar dolores de cabeza, evitar náuseas, mareos de mar y tierra. Calle Dieciocho N.o 52.

De 10 a 12 y de 2 a 5 todos los días.

HOY BAILES
ORQUESTA RISPOLI
Tarde, 6 1|2 P. M., $ 2. Noche, .30 $ 4; señoritas, gratis.
6 1|2 P. M., diariamente, bailes con Rispoli, $ 2.00.
PROF. ESCOBAR.— PUENTE 682
Clases privadas y colectivas.
Jueves 27, noche: Extraordinario baile.

NO MAS FEAS

La persona más fea se pondrá bonita al momento usando la Maravillosa Leche de Rosas de Werck. Crema de la Reina de Hungría Rojo líquido de Werck Leche Ideal de Werck y los fragancíosos Polvos de la Reina de Hungría de Werck.

Pedidos a DAUBE y Cía., y en todas las Boticas de la República.

MUEBLES
DE COMEDOR, DORMITORIO, ESCRITORIO
A precios sumamente bajos, con grandes facilidades en el pago, vende:
LA SAN ANTONIO
Moneda 952
FRENTE CASA MUZARD

GRAN LIQUIDACION

NOVEDAD
FAJAS

Para adquirir un buen corsé o una espléndida faja, perfectos, cómodos y no caros, a "La Flor del Día".

También esta casa, por transformación del local, realiza todo su actual surtido de calzado fino.

LA FLOR DEL DIA
SAN ANTONIO 98, ESQ. MONEDA

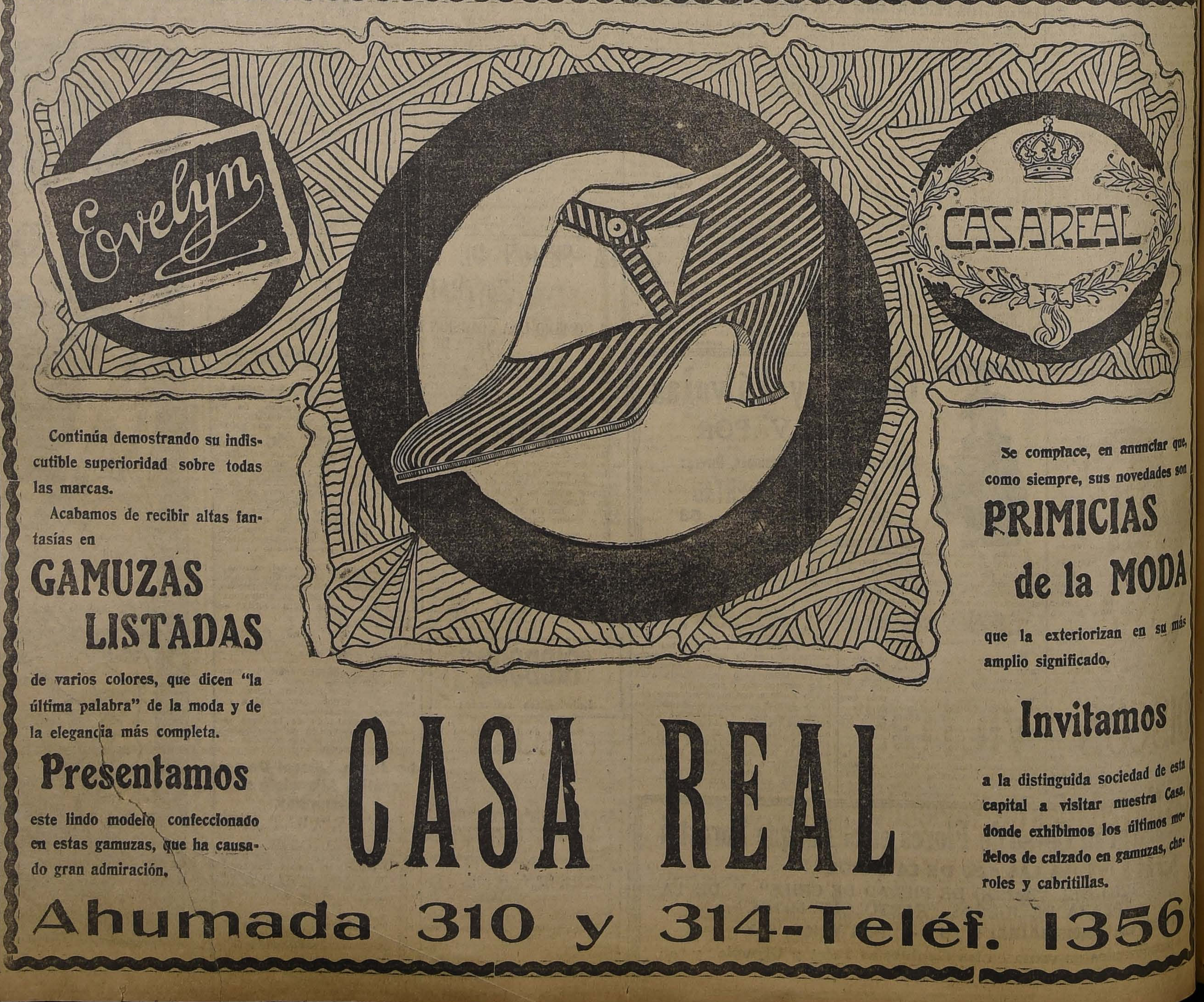

Continúa demostrando su indiscutible superioridad sobre todas las marcas.

Acabamos de recibir altas fantasías en

GAMUZAS LISTADAS

de varios colores, que dicen "la última palabra" de la moda y de la elegancia más completa.

Presentamos

este lindo modelo confeccionado en estas gamuzas, que ha causado gran admiración.

Se complace, en anunciar que, como siempre, sus novedades son

PRIMICIAS de la MODA

que la exteriorizan en su más amplio significado.

Invitamos

a la distinguida sociedad de esta capital a visitar nuestra Casa, donde exhibimos los últimos modelos de calzado en gamuzas, charoles y cabritillas.

CASA REAL

Ahumada 310 y 314-Teléf. 1356

EL CAMPEONATO DE BILLAS DE HOY EN EL CLUB DE LA UNION

Bolsa de Comercio de Santiago versus Club de la Unión. — Se disputará un trofeo donado por el señor Benjamín F. Bernstein. — Los equipos que actuarán

El team de la Bolsa de Comercio de Santiago.—Sentados: señores Gonzalo Calvo, Benjamín F. Bernstein y Emilio Alemparte.—De pié: señores Manuel Achondo, Federico Helfman, Patricio Larraín y Harold Smith

En ediciones anteriores, al dar cuenta de la etapa final del campeonato anual de billas entre el Club de la Unión de Santiago y el Club Viña del Mar, informamos a nuestros lectores sobre una próxima competencia que se realizaría en nuestra capital y en la que deberían actuar un team de la Bolsa de Comercio contra otro equipo del Club de la Unión.

El interés que la práctica de este caballeroso juego ha despertado en nuestra primera institución social, hizo que las bases del torneo que se anunciaran fueran confeccionadas rápidamente.

Y al efecto, una vez concertado el desafío, el señor Benjamín F. Bernstein donó un hermoso y valioso trofeo para que fuera disputado entre los equipos a que nos referimos.

EL TORNEO SE INICIARA HOY

En la sala de billares del Club de la Unión se verificará hoy la primera etapa de esta competencia, iniciándose el juego a las 6 1|2 P. M.

El salón ha sido habilitado con tribunas especiales a fin de que los socios de la institución puedan así presenciar con toda comodidad las diversas fases de los matchs.

LOS EQUIPOS QUE ACTUARAN

En disputa por el trofeo Benjamín F. Bernstein, se presentarán dos equipos compuestos de los mejores jugadores de la capital, perteneciendo a ellos los campeones que batieron este año al team porteño.

La Bolsa de Comercio estará representada por los señores Gonzalo Calvo, Emilio Alemparte, Manuel Achondo, Federico Helfman y Harold Smith; y el Club de la Unión, por los señores Osvaldo Donoso, J. Antonio Pérez, Julio Zegers, Alberto Covarrubias, Aníbal Montalva y Jorge Sutil.

Hoy tocarán disputarse cuatro matchs, y mañana los dos restantes.

NUESTROS PRONOSTICOS

Quienes conozcan la gran práctica que tienen cada uno de los jugadores que intervendrán, estarán con nosotros al augurar que el match habrá de resultar reñidísimo y del más alto interés.

Aun cuando en el team del Club de la Unión intervienen jugadores de la calidad de los señores Osvaldo Donoso y Antonio Pérez, nuestras preferencias están por el equipo de la Bolsa de Comercio, que cuenta con dos formidables representantes: los señores Manuel Achondo y Harold Smith.

En nuestra edición de mañana daremos una amplia relación de los matchs disputados.

EL GOBIERNO AFRONTA EL PROBLEMA DE LA SEQUIA

LOS GERENTES DE BANCOS Y EL DIRECTOR DE LA CAJA HIPOTECARIA CONFERENCIARAN SOBRE ESTE TEMA EN LA TARDE DE HOY CON EL MIEMBRO DE LA JUNTA DE GOBIERNO, ALMIRANTE NEF.

Se reunieron en el Ministerio de Hacienda, a las 3 P. M., los Ministros de Hacienda y Agricultura, el Director de la Caja de Crédito Hipotecario y los gerentes de los Bancos nacionales y extranjeros. Asistió también a la reunión el Almirante don Francisco Nef.

El señor Ministro de Hacienda expuso a los concurrentes el motivo de la reunión solicitada por el señor Ministro de Agricultura, señor Alemparte, quien dijo que era preocupación preferente de los organismos del Gobiernno que deben intervenir en la materia, la de procurar que se aminoren en lo posible las consecuencias que ha traído y traerá la prolongada época de sequía a la agricultura de las provincias de Coquimbo, Aconcagua, Santiago, O'Higgins, Colchagua y parte de la de Curicó, en donde se ha producido una devastación completa en los pastoreos de ganadería y cereales, afectando en muchos millones de pesos la economía nacional.

El Gobierno quiere prever estos graves males y, al efecto, ha considerado la adopción de las medidas de protección que el caso requiere".

Ofrecida la palabra a los concurrentes, el señor Barros Borgoño, a nombre de la Caja Hipotecaria, expuso: que esta institución había tomado y sigue adoptando las medidas conducentes para aliviar la situación de los agricultores afectados, otorgándoles facilidades de crédito para la solución de dos o tres dividendos de sus deudas medidas que se solucionaban rápidamente en su tramitación.

Por su parte, algunos de los gerentes de los Bancos, con la aquiecencia de los demás, expresaron la opinion de sus instituciones en el sentido de contemplar con espíritu amplio la situación que puede producirse en el año venidero para los agricultores de la zona central, perjudicada con la sequía, sin perjuicio de contemplar, como era natural, las condiciones de cada caso.

A continuación se cambiaron ideas sobre la situación general de los créditos y de las facilidades de un circulante suficiente para las necesidades económicas del país, las que tomó muy en cuenta el señor Ministro de Hacienda para estudiarlas en su plan de estabilidad de la moneda y de financiamiento de las futuras obligaciones.

EL IMPUESTO A LOS SUELDOS Y JORNALES MAYORES DE 400 PESOS MENSUALES

TEXTO DEL DECRETO REGLAMENTARIO EXPEDIDO AYER POR EL GOBIERNO

En la tarde de ayer, el Ministerio de Hacienda, expidió el siguiente decreto reglamentario acerca de la forma cómo deberán hacerce los descuentos por el impuesto a la renta a los sueldos, jornales, pensiones, etc., mayores de $ 4,800 anuales:

Artículo 1.º — La exención de cuatro mil ochocientos pesos (al año, que establece el decreto-ley N.º 4, de 17 de Setiembre último, se aplicará descontando esta cantidad de las rentas obtenidas por sueldos públicos o privados, pensiones, montepíos, salarios, jornales y de cualquier otra clase de remuneraciones, premios o asignaciones.

Art. 2.º — El descuento se efectuará por parcialidades que correspondan a los períodos de tiempo por los cuales se efectúen los pagos.

De acuerdo con esta disposición, de toda cantidad o renta pagada se descontará, para los efectos de la exención del impuesto, la cantidad inicial de $ 400 por mes, $ 200 por quincena, 93.31 por semana o 13.33 por día, respectivamente.

Del saldo que resulte después de efectuados los descuentos indicados en el inciso anterior, deberá retenerse el impuesto del 2 por ciento en el momento de efectuarse cada pago.

Art. 3.º — Las Municipalidades, los particulares y los gerentes o administradores de sociedades, compañías, empresas o asociaciones que ocupen empleados, agentes, operarios o auxiliares mediante el pago de sueldos, gratificaciones, salarios, jornales o cualquiera suerte de remuneraciones, están obligados a enterar en la Tesorería Fiscal respectiva, el impuesto retenido, de acuerdo con el artículo que precede, dentro de los cinco primeros días del mes siguiente al en que se hayan efectuado las respectivas retenciones.

Art. 4. — De todo pago que efectúen en Tesorería las personas indicadas en el artículo anterior, darán aviso por escrito a la Oficina de Impuestos correspondiente, en los cinco días siguientes al del entero en arcas fiscales, en los formularios que aprobará la Dirección General de Impuestos Internos.

Art. 5. — Las Tesorerías Fiscales están obligadas a recibir las sumas que se enteren por impuesto a la 5.ª categoría entregando a los interesados los recibos correspondientes.

Dentro de la primera quincena de cada mes, deberán enviar a la Oficina de Impuestos respectiva, una nómina de los pagos efectuados el mes anterior, con indicación del nombre del contribuyente y de la cantidad enterada.

Art. 6. — Las personas indicadas en el artículo 4.º deberán enviar antes del 15 de Enero y el 15 de Junio de cada año, a la respectiva Oficina de Impuestos, una nómina firmada detallando los sueldos pagados a cada uno de sus empleados u operarios afectos a impuestos, con especificación de las sumas pagadas, los descuentos efectuados, el impuesto retenido y la fecha de entero en Tesorería.

La Dirección General de Impuestos Internos revisará estas nóminas y procederá a hacer efectivo el entero en Tesorería del Impuesto no retenido o pagado de menos.

Art. 7. — Para la aplicación del decreto-ley N.º 4, regirán las disposiciones contenidas en el decreto supremo N.º 277 de 29 de Febrero último, en todo lo que no fueren contrarias a las del presente decreto.

Disposiciones transitorias:

Art. 8.º — La exención acordada por el decreto-ley N.º 4, de 17 de Setiembre del presente año, empezará a regir el 1.º de Octubre del mismo año.

Art. 9.º — Por los sueldos públicos o privados, pensiones, montepíos, salarios y jornales comprendidos entre $ 2.400 y $ 4.800 al año o sea entre $ 200 y $ 400 al mes, no deberán pagarse impuesto alguno por todo el año 1924.

Las Tesorerías Fiscales o Municipales, los gerentes de sociedades y demás personas que hubieren descontado y retenido el 2 por ciento sobre los sueldos, salarios o jornales a que se refiere el inciso anterior, deberán devolverlo a los interesados.

Para obtener la devolución de las cantidades que se hubieren enterado en arcas fiscales por este motivo, los interesados se presentarán por escrito a la Oficina de Impuestos Internos, las que, comprobado el hecho, ordenará nla devolución.

Tómese razón, comuníquese, publíquese e insértese en el Boletín de las Leyes y Decretos del Gobierno. — Por la Junta de Gobierno. — **ALTAMIRANO. — Fidel Muñoz R.**"

VIRIBUS da FUERZA

(Tónico a base de carne)

EL PROFESOR SAND

VISITA LA ASOCIACION DE SEÑORAS CONTRA LA TUBERCULOSIS

El distinguido conferencista que con interesantes temas ha tratado últimamente en la Universidad de Chile, visitó en la mañana de ayer el Dispensario N.o 1, fundado hace veintitrés años, y regentado por la Asociación de Señoras contra la Tuberculosis.

Allí fué recibido por los doctores Manuel Moreno y R. Castañón, médicos del establecimiento y por las señoras: Ana Swinburn de Jordán, Margarita Sanfuentes de Echenique, Teresa Boonen de Torres, Mariana P. de Jory, Elena Marchant de Hernández, Sofía Eastman de Huneeus, Ana Luisa Jordán de Amunátegui, María Lamas de Salinas, Ana Saavedra de Hirth, doctora Eloísa Díaz, señoritas Berta Vivanco y Ana Luisa Prats Bello.

El profesor visitó detenidamente los diversos departamentos que se encontraban, como de costumbre, con gran afluencia de enfermos, que acudían en busca del diagnóstico, de la inyección, o de la medicina prescrita por los doctores.

El doctor M. Moreno le explicaba los diversos servicios: Rayos X, Pneumo, Torax, etc.

Por último el distinguido profesor Sand dirigió algunas palabras de aliento a las señoras y de felicitación a la señora Ana Swinburn de Jordán organizadora de esta humanitaria y benéfica labor, que tan grandes obstáculos ha tenido que vencer en su camino, pero que tiene la satisfacción de hacer obra salvadora en nuestro pueblo y de haber sido los primeros y únicos Dispensarios organizados científicamente para combatir este terrible flagelo.

El profesor Sand se retiró gratamente complacido, prometiendo enviar a la Asociación las últimas publicaciones de París, y asegurándoles que el Dispensario antituberculoso tiene un rol indispensable en la actual lucha contra la enfermedad en los países más adelantados del mundo.

LAS CUESTIONES DE INTERES PUBLICO QUE PREOCUPAN A LA JUNTA DE GOBIERNO

QUEDO FIRMADO UN DECRETO - LEY QUE REGLAMENTA EL FUNCIONAMIENTO DE LAS JUNTAS DE VECINOS. — NO SE INTRODUCIRAN REFORMAS EN EL DECRETO SOBRE ESPECULACIONES BURSATILES. — EL SEÑOR ROLDAN EXPLICA LAS CAUSAS DE LA RENUNCIA DEL INTENDENTE DE TALCA.

LA SITUACION DE LOS OFICIALES DEL REGISTRO CIVIL. —LA CREACION DEL TRIBUNAL DE COLONIZACION. — CUESTIONES SALITRERAS. — REFORMA DE LA LEY DE ALCOHOLES. — LAS ASPIRACIONES DE LOS EMPLEADOS DE ADUANA.—EL EX-PRESIDENTE DEL PARAGUAY, DON EUSEBIO AYALA, VISITO AYER AL PRESIDENTE DE LA JUNTA DE GOBIERNO.

EL SECRETARIO DE ESTADO EN EL DEPARTAMENTO DE HACIENDA TERMINO YA EL DECRETO - LEY SOBRE FUNCIONAMIENTO DE SOCIEDADES ANONIMAS. — EL SECRETARIO DE ESTADO, Sr. MUÑOZ RODRIGUEZ DIO TERMINO AL ESTUDIO DEL PROYECTO SOBRE IMPUESTO A LA RENTA.

Ayer tarde, — como de costumbre, — los miembros de la Junta de Gobierno y los Secretarios de Estado, se reunieron en Consejo de Gabinete.

EL FUNCIONAMIENTO DE LAS JUNTAS DE VECINOS

El Secretario de Estado, en el Departamento del Interior, don Alcibíades Roldán, nos expresó, a la salida del Consejo que había quedado ya firmado el decreto-ley, por el cual se reglamenta el funcionamiento de las Juntas de Vecinos.

GOBERNADOR DE COELEMU

Se ha aceptado la propuesta del Intendente de Concepción, en virtud de la cual se designa, para el cargo, de Gobernador de Coelemu, a don Adolfo Roa.

RENUNCIAS DE LOS INTENDENTES DE TALCA Y SANTIAGO

A propósito de publicaciones que se han venido haciendo sobre las renuncias formuladas por los Intendentes de Santiago y Talca, señores Mackenna Subercaseaux y Balmaceda, interrogamos al jefe del Gabinete, quien nos expresó, más o menos lo siguiente:

De la renuncia del señor Mackenna Subercaseaux, únicamente he tenido conocimiento por las publicaciones hechas por los diarios, en el sentido de que este funcionario tendría el propósito de formularla al Gobierno. No veo una razón que justifique tales rumores, pues el señor Mackenna cuenta con la amplia confianza del Gobierno.

En cuanto a la renuncia del Intendente de Talca, se refiere, ella se ha producido por un mal entendido. Al recomendarle en mi comunicación, como una insinuación, la designación de altos oficiales retirados del Ejército, para los cargos de Gobernadores, únicamente quería expresarle el deseo del Gobierno en el sentido de que las personas que ocuparan esos cargos fueran prenda de absoluta garantía de imparcialidad en materias electorales. Desgraciadamente, esta insinuación ha sido considerada, según parece, como una imposición. Ha estado muy lejos de mi ánimo tal propósito y lamento muy deveras no haber tenido ocasión de verme con el señor Balmaceda para haber producido las explicaciones del caso y hacer desaparecer ese mal entendido.

LOS CARGOS AL DIRECTOR DE CORREOS Y TELEGRAFOS

Interrogamos al premier acerca de la respuesta dada por el Director General de Correos y Telégrafos, señor Vergara, al memorial de cargos de los inspectores de oficinas fiscales.

El señor Vergara, según nos expresó, el jefe del Gabinete, solicitó la autorización correspondiente para dar a la publicidad esa contestación. El Gobierno le expresó la conveniencia de que no se diera a la publicidad esa contestación, desde el momento que no se había publicado tampoco el informe de los señores inspectores.

LAS POSIBLES REFORMAS AL DECRETO SOBRE ESPECULACIONES BURSATILES

Contrariamente a lo que se ha venido publicando por algunos diarios de esta capital, de fuente oficial hemos tenido conocimiento de que no se introducirá reforma alguna al decreto ley recientemente dictado que reglamenta las especulaciones bursátiles.

LA SITUACION DE LOS OFICIALES DEL REGISTRO CIVIL

Uno de los puntos que ha merecido especial atención en estos últimos días, ha sido la situación por demás desdorosa en que se encuentran los funcionarios del Registro Civil, por la escasa renta de que disfrutan.

Sobre esta materia están en perfecto acuerdo todos los Secretarios de Estado y los miembros de la Junta de Gobierno, habiéndose cambiado diversas ideas para mejorarles los sueldos y financiar convenientemente el proyecto respectivo, que será expedido en breve.

LA SITUACION DE LA AGRICULTURA ANTE LA SEQUIA

El señor Ministro de Hacienda don Fidel Muñoz Rodríguez, dió cuenta de la reunión que momentos antes había tenido él y el Ministro de Agricultura con el Presidente de la Caja Hipotecaria y los Gerentes de Bancos Nacionales y Extranjeros para procurar que se aminoren en lo posible las consecuencias que han traído y traerá la prolongada época de sequía a la Agricultura y que ha afectado a las provincias de Coquimbo a Curicó inclusives.

Sobre esta materia, damos en otra sección del diario una amplia información.

REGLAMENTACION DE SOCIEDADES ANONIMAS

El señor Muñoz Rodríguez, hizo presente también, que había dado término al proyecto de decreto-ley sobre funcionamiento de las Sociedades Anónimas y que en la reunión del Consejo que celebrará el Lunes próximo, dará a conocer el texto definitivo del proyecto para que pueda ser discutido por los miembros del Gobierno.

LA CREACION DEL TRIBUNAL DE COLONIZACION

El Ministro de Relaciones Exteriores, Culto y Colonización, don Carlos Aldunate Solar, se encuentra preocupado en estudiar todos los antecedentes que le permitan expedir cuanto antes el decreto-ley sobre creación del Tribunal de Colonización, organismo que vendría a dirimir todas las cuestiones que se presentan sobre la tenencia, poseción o domino de los terrenos ubicados al sur del río Bío-Bío y sobre los cuales pretendan derecho los particulares que no estén en posesión de títulos emanados por el Fisco.

El señor Aldunate Solar, según lo manifestó, había solicitado del Consejo de Defensa Fiscal y otras reparticiones públicas, un estado de los juicios pendientes para saber a ciencia cabal, cual es el área afectada por ellos.

CUESTIONES SALITRERAS

El Lunes próximo a las tres de la tarde el Ministro de Hacienda, señor Muñoz Ridríguez, celebrará una conferencia con los Delegados del Fisco ante la Asociación de Productores de Salitre con el objeto de tomar conocimiento del resultado de algunas gestiones que se le han encomendado.

En esta reunión se entrará a conocer en forma definitiva, de la ayuda que harán los industriales a la propaganda, tanto más que el Fisco, como ya lo hemos dado a conocer, destinará una parte de los derechos de exportación de salitre a la propaganda del nitrato en el extranjero, en especial, en los países de la América.

Igualmente, se estudiará el proyecto pendiente para crear un laboratorio en el cual se hagan ensayos sobre los distintos medios de elaboración de salitre, haciéndose estadísticas completas, que permitan llegar a establecer el mejor sistema y el más barato de la elaboración del salitre, para poner a nuestra primera industria fuera de toda competencia de los abonos sintéticos similares.

Finalmente, otro punto que será tratado en esta reunión del lunes será el que se relaciona con la creación de una Oficina Estadística salitrera en las propias oficinas del Ministerio, con el objeto de tener en un momento dado las informaciones que se deseen sobre la industria del nitrato.

REFORMAS DE LA LEY DE ALCOHOLES

Debido a que no se pudo realizar la reunión que el Ministro de Hacienda había anunciado para ayer con la Delegación del Directorio de la Asociación de Vinicultores, esta reunión se efectuará el Lunes próximo.

Como se anunció en esta reunión se tratará lo referente a la reforma de la Ley de Alcoholes en general y en especial a lo que se refiere a la inversión de los fondos provenientes de esa misma Ley y que afecta a los exportadores de vinos.

LAS ASPIRACIONES DE LOS EMPLEADOS DE ADUANA

En la tarde de ayer, el Administrador de la Aduana de Valparaíso, don Luis Abraham Moreno, en su carácter de Presidente de la Delegación de la Convención de empleados de Aduana, celebrada en Talcahuano hace algunos días, acompañado del delegado señor Escobar, estuvo conferenciando con el Ministro de Hacienda sobre las aspiraciones de bienestar de los empleados.

Terminada la conferencia con el Ministro, señor Muñoz Rodríguez se trasladaron a la Moneda y celebraron una entrevista con los miembros de la Junta de Gobierno. Se entregó al General Altamirano un ejemplar del memorial que se había acordado en la conferencia hacer llegar al Gobierno.

El señor Moreno y el señor Escobar, encontraron todas clase de facilidades y a la salida pudimos notar que se mostraban muy satisfechos del éxito de su cometido por la acogida favorable que todos los miembros del Gobierno habían dado al memorial de los empleados.

EL EX-PRESIDENTE DEL PARAGUAY EN LA PRESIDENCIA

Poco antes de medio día de ayer y después de hacer una visita al Ministro de Relaciones Exteriores, el ex-Presidente del Paraguay y Presidente de la Embajada de ese país a las festividades del Centenario de Ayacucho señor Eusebio Ayala, visitó al Presidente de la Junta de Gobierno, el General Altamirano, con quien departió por espacio de breves momentos.

El señor Ayala, iba acompañado del Encargado de Negocios de ese país, señor Roberto Araya.

EL IMPUESTO GLOBAL A LA RENTA

En la reunión que celebren el Lunes próximo los Secretarios de Estado con la Junta de Gobierno, se conocerá del proyecto definitivo del impuesto global a la renta, que ha confeccionado el Ministro de Hacienda, señor Muñoz Rodríguez.

En la actualidad este proyecto es estudiado por el Ministro de Relaciones, señor Aldunate Solar y posiblemente el mismo Lunes sea dado a la publicidad.

EL INTENDENTE DE TALCA EN LA PRESIDENCIA

Poco antes de medio día de ayer el nuevo Intendente de Talca, don Pedro Valdés Eastman, visitó al Presidente de la Junta de Gobierno, con quien departió breves instantes.

SOCIEDAD COMERCIAL DE LOS CONTADORES TITULADOS POR EL ESTADO

HUERFANOS 1223. OF. 9.— CASILLA 2972. TEL. 625

Para cliente de primera necesita diez mil pesos ($ 10,000) a un año plazo, garantía primera hipoteca sobre propiedad.

DISCOS "VICTOR"

LLEGARON

Las Novedades de Noviembre

GRIMM & KERN

AHUMADA 99, ESQ. MONEDA

Almacen de Pianos "GROTRIAN - STEINWEG"

EL REY DE LOS CIGARRILLOS HABANOS

THE MONARCH

$1.20 Cajetilla

Universidad Popular Lastarria

LA CLASE DE FILOSOFIA DE HOY

Esta noche, a las 9, el profesor señor Juan de Luigi, continuará tratando sobre la Historia de la Filosofía Griega.

Local: Asociación General de Profesores de Chile, Rosas 1022.

LA REPUBLICA

Cajones Vineros

y cognacqueros, tiene gran existencia

DOmarko 2354 — Teléfono 182

Parque

N-22

"AMBROSIA"

REFRESCANTE Y SIN ALCOHOL

AMBROSIA. — Cría la buena sangre y la buena sangre, cría las buenas costumbres, y la persona de buenas costumbres se va derechito al Cielo. Pídala por mayor:

MANZANO 536 —:— TELEFONO 947

N-22

¡DISCOS!

ODEON Y PAMPA DE DOBLE FAZ

DESDE $ 12

ULTIMAS NOVEDADES

NUBES DE HUMO.
WAYA WAIS.
CANTAR ETERNO.
LA BOMBONERA.
TALAN, TALAN.
MELENITA DE ORO.
FRANCESITA.
AVE MARIA.
LOS OJAZOS DE MI NEGRA.
FAKIR.
RECUERDOS DE UN ROTO.
MI REFUGIO.
LA JAVA.
EN DOUCE.
LA MARIPOSA.
VOILA PARIS.
THE SCHEIK.
OLIMPIADA.
BAMBALINA.
DOÑA FRANCISQUITA.
ELECTRIC GIRL.
ELEONORA.
JE VOUS AIME.
YES WE HAVE NO BANANAS.

CON SERRUCHO

VERANITO DE SAN JUAN.
CAMEL.
BAYADERA.
SACATE LA CARETITA.
TUT ANK AMON.

DISCOS POR FLETA

AL MISMO PRECIO:
TE QUIERO.
CARMEN.
TOSCA.
ADIOS TRIGUEÑA.
GRANADINAS.
AY, AY, AY.
PURITANI.
A MI TIERRA.

FONOGRAFOS PORTATILES

OUTING

LLEGO NUEVA REMESA EN MODELOS DE ROBLE

CESAR RAU

AHUMADA 31

ABIERTO LOS SABADOS HASTA LAS 8

SPLENDID-Hoy 6.30 y 10.30 **- Risa! Pantorrillas!**

" U LUNA DE MIEL"

Graciosísima cómica por el famoso RIVAL DE CHAPLIN:

BUSTER KEATON (a. Pelandra)

quien le hará reír a gritos.

LA CHAPLINA FAY TINCHER Y LAS ESCULTURALES BAÑISTAS DE MACK SENNETT

en la graciosísima y picaresca cómica CHRISTIE: **Sirenas de Playa**

NUEVO FORMIDABLE PROGRAMA COMICO MAX GLUCKSMANN

HOY — 5 P. M. Y 9.30

El colosal éxito del "First National" de HENRY KING:

"FURIA"

Epopeya marina por

R. BARTHELMESS y DOROTHY GISH

MAÑANA MATINEE

"LA MONJITA"

"Las burladoras del amor" y "Las vírgenes eternas", en las dos funciones del Santiago

—Las funciones de hoy se harán con un programa doble, pues en vermouth y en nocturna irán "Las vírgenes eternas" y "Las burladoras del amor", obra esta última que en la temporada pasada alcanzó un éxito extraordinario, por la belleza de su música, por su gracia y su regia presentación escénica. "Las burladoras del amor", es una revista modelo en el género, ya que son pocas las que le igualan en interés, en amenidad y en gracia. La Compañía Mesutti gasta en esta obra una mise en escene brillante, como se comprobó en la temporada a que hemos aludido.

Odette Florelle, da hoy su penúltima función

La gentil estrella del Casino de París, que ha obtenido el éxito más ruidoso de las artistas de variedades que nos han visitado, da hoy su penúltima función en el Setiembre.

El programa lo hará a base de tres canciones desconocidas y repeticiones de Fernande, Mon Homme y Toi et Moi.

El cine dará el programa cómico del celebrado bufo francés Max Linder.

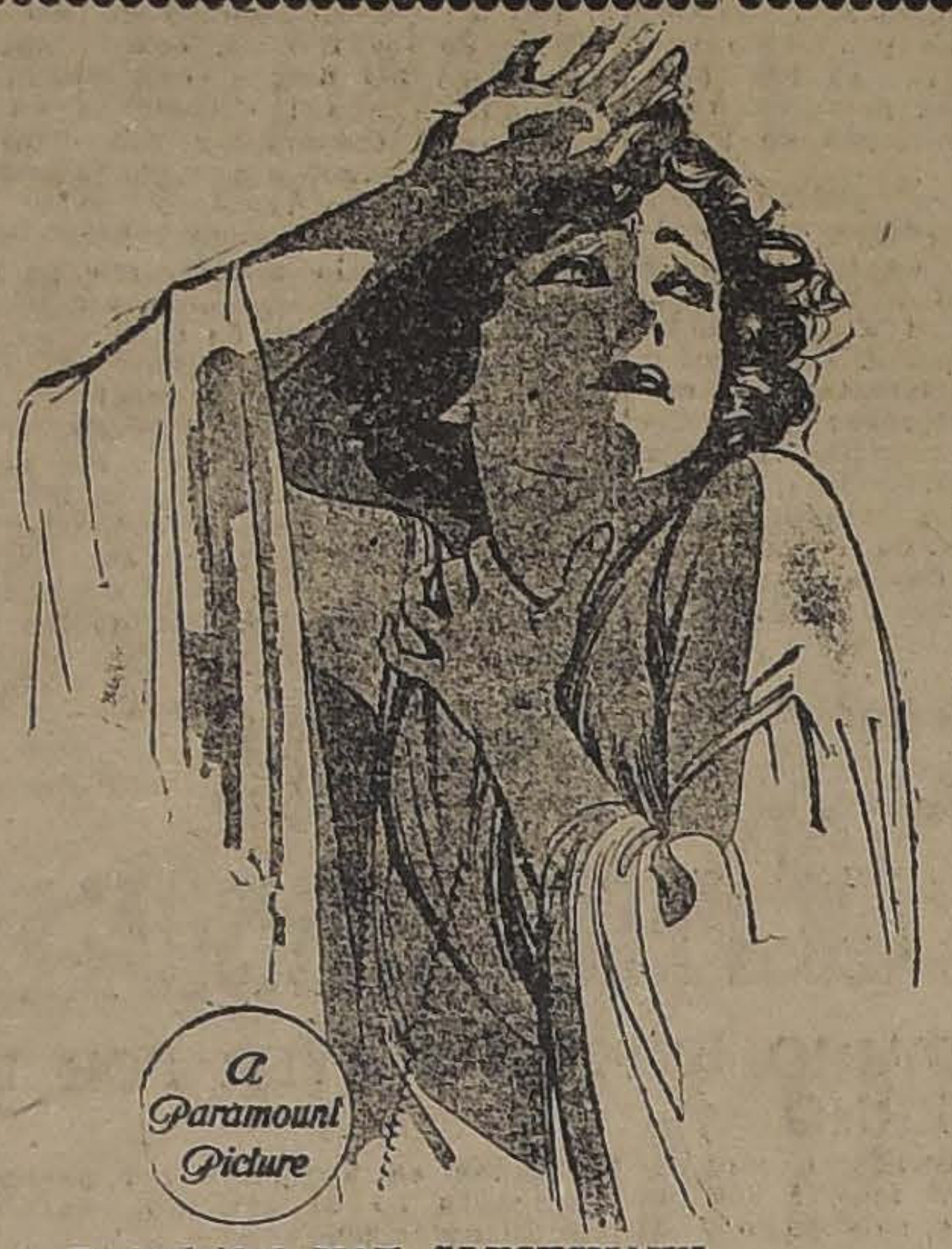

Exclusividad MAX GLUCKSMANN

MARTES

UN NUEVO SUCESO FORMIDABLE DEL CINE! LA OBRA MAESTRA DE SAM WOOD

SONATA DE AMOR QUE ES UNHIMNO a la DIGNIDAD de la MUJER

"BAJO EL LATIGO"

Creación de la divina

GLORIA SWANSON

que en esta obra es un verdadero "POEMA FEMENINO".

JABON DE ROSS
Certificado Puro
Refina y rejuvenece la piel

IMPERIAL

SAN DIEGO 1044

HOY 6.30 y 9.30

Doble estreno:

2.a función de la enorme novela policial

VIDOCQ El Policía Secreto de Paris

Y

La Joven del Oeste

estreno sensacional por Juanita Hansen

ANOCHE, CON EL ESTRENO DE "DOÑA FRANCISQUITA", DEBUTO LA COMPAÑIA DE ZARZUELA ESPAÑOLA QUE DIRIGE EL MAESTRO VIVES

La zarzuela grande, que se había ausentado totalmente de nuestros escenarios, ha hecho anoche en la sala del Victoria, una rentrée brillante, y hasta triunfal, si se toma en cuenta el prestigio y la personalidad del gran compositor que la dirige, el maestro don Amadeo Vives.

Buena zarzuela no teníamos desde los lejanos tiempos de Casas, y desde entonces, el género chico, y todavía un género chico mínimo y vergonzante, que se refugiaba en la sicalipsis y en el mal gusto, se había enseñoreado de la escena y también del público. Así se había llegado a la más perfecta y alevosa degeneración del arte lírico menor, y el sainete, la zarzuela de formas clásicas, había cedido su puesto a un género mercenario y adocenado que sólo buscaba la comezón de los sentidos y la sensación fuerte. El maestro Vives ha venido a reivindicar el género como maestro y como director de escena. El celebrado autor de "Maruxá" ha elevado el deprimido ambiente de la zarzuela, ha ventilado la escena y ha levantado, purificándolo, este género que las generaciones actuales, a través de las malas producciones, habían comenzado a despreciar.

La labor constante, cultísima y admirable por su talento creador de Vives, ha venido a evitar el naufragio definitivo de este arte, de tanto colorido y de tanta espiritualidad. Así lo comprendíamos anoche ante la presentación de "Doña Francisquita", la última obra del maestro y que por su forma y su asunto es una verdadera y admirable filigrana lírica. Hay en esta obra la materia suficiente para celebrar la resurrección del género lírico hispano. No sólo se ha buscado ahora el asunto sugestivo, emocional y de arquitectura literaria, sino que además, en poder del gran compositor, la música se ha ennoblecido y se ha levantado a un plano superior. "Doña Francisquita" es un encaje lírico, pasional; es más bien dicho, un poema musical en que late toda la vehemencia pasional del alma española, y decir española, es decir americana en gran parte.

No hay tiempo ni espacio para relatar el asunto; pero ha de bastar decir que se trata de una clásica y hermosa comedia de Lope de Vega adaptada y arreglada por Fernández Shaw que es como Vives, un maestro. "Doña Francisquita" es una comedia de celos, desarrollada sobre cuadros típicos de la vida española que Fernández ha trasladado a la época moderna con toda la donosura, picardía y donaire con que Lope fingió la donosa farsa. Tiene, por esto, un ambiente picaresco, burlón y al mismo tiempo emotividad y pasión. El maestro Vives encontró, por cierto, en este asunto un campo propicio a su inspiración colorista, y a la concepción delicada y emotiva de su composición musical. En tan buenas manos, la obra tenía que ser lo que es, un primor de palabras y de música.

"Doña Francisquita" se nos presentó con un excelente grupo de cantantes y su desarrollo en general puso en evidencia el cuidado y la atención de su autor. Bien se ve que el maestro está presente en cada detalle de la representación, constituyéndose así en alma del conjunto que nos visita.

En esta crónica rapidísima no podemos referirnos sino a las figuras más sobresalientes, como la señorita Mary Isaura que compuso el rol de doña Francisquita con mucha propiedad; es una cantante de facultades y de recursos extraordinarios que estamos ciertos ha de imponerse en la temporada. El público la aplaudió. Otra cantante de méritos es la señorita Martin que hizo el papel de Aurora.

En el elemento masculino se destacaron el tenor, señor Ponce y el primer actor, el bajo señor Navarro.

El término de la velada marcó el más brillante triunfo para la compañía y especialmente para el maestro Vives que fué objeto de una verdadera ovación.

Se trata, en buenas cuentas, de un conjunto brillante que está llamado a realizar una animada y provechosa temporada.—**A. J. L.**

—Hoy se repite "Doña Francisquita" en vermouth y noche; la función de la tarde comenzará a las cinco.

El rol de Doña Francisquita lo hará hoy la tiple señorita Estela Montes, la distinguida cantante que ya hemos aplaudido en otras temporada.

"LA MONJITA"

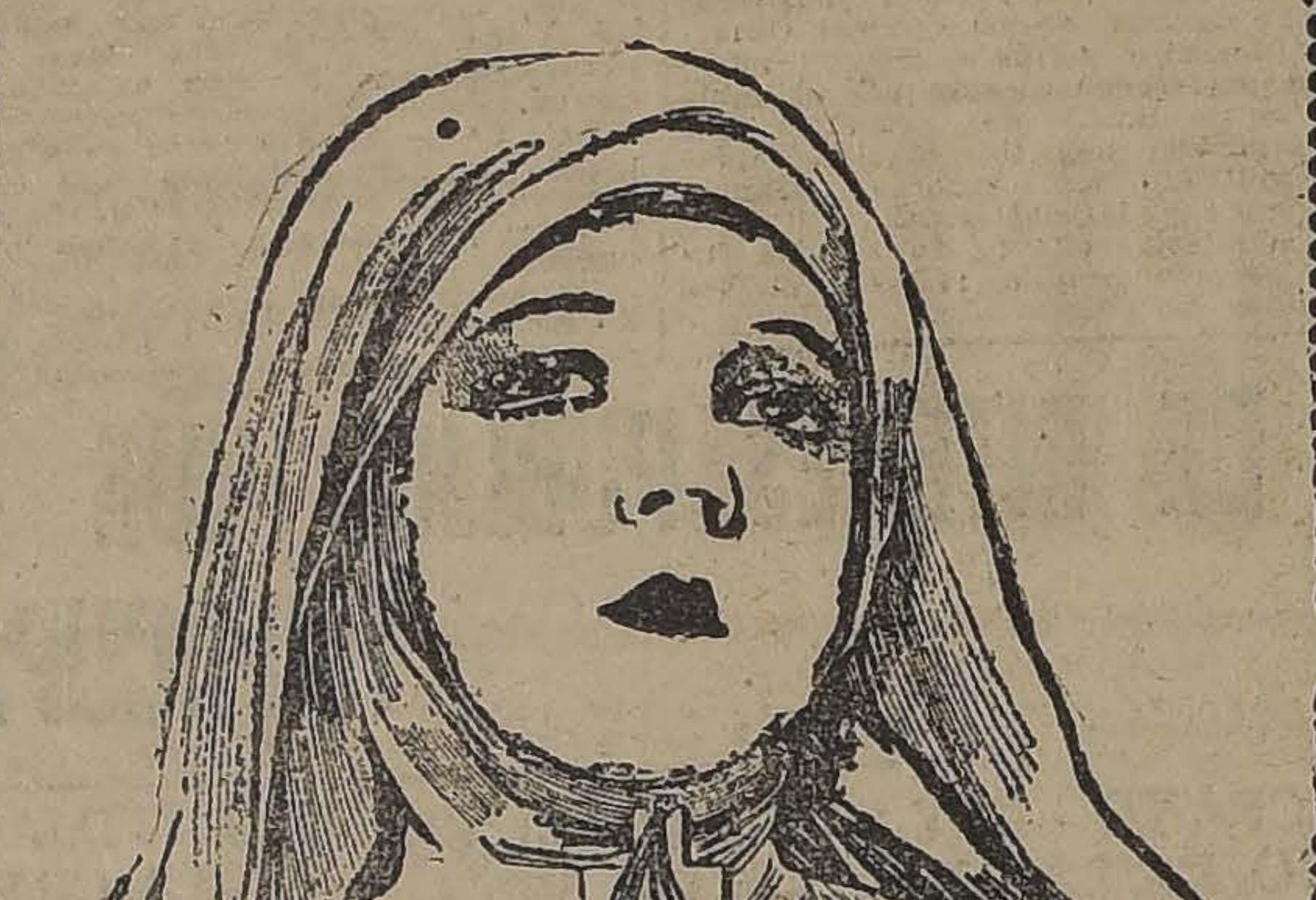

"Más fuerte es el amor" y "El Gringo Baratieri"

En la función nocturna de ayer, la Compañía Argentina de Comedia estrenó la obra nacional "Más fuerte es el amor", original de la señorita Lidia Boza L. Una concurrencia numerosa y distinguida favoreció ese espectáculo, atraída por el sólido prestigio de la autora y por la reconocida corrección con que los elementos que encabezan Manolita y Estéban Villanova llevan a la escena su repertorio.

La comedia de la señorita Boza logró una franca y entusiasta aceptación de parte del público, pues la obra denota en su autora admirables condiciones de escritora teatral y una original observación de tipos y de situaciones. Los artistas de la Compañía Argentina hicieron una plausible interpretación de "Más fuerte es el amor", por lo que la concurrencia salió muy satisfecha de este homenaje al teatro nacional, rendido en tan gentil autora al teatro chileno.

"Más fuerte es el amor" se repetirá hoy en la función vespertina dedicándose la nocturna a la 46 representación de "El gringo Baratieri", la más divertida obra que interpretan los elementos que encabeza Estéban Villanova.

NOTICIAS CINEMATOGRAFICAS

SPLENDID THEATRE

Hoy estreno de un programa cómico, en el que actúan Buster Keaton, Johnny Hines, Fay Tincher y las bañistas de Mac-Sennett.

Extraordinario prestigio, han alcanzado últimamente los programas cómicos de la casa Max Glücksmann, que ha estrenado el Splendid, y compuestos por cintas de verdadera comicidad y pertenecientes a las mejores manufacturas americanas de este género que tantos aficionados tiene entre nuestro público. El Splendid en sus funciones de especial, a las 6.30 y segunda sección de la noche, a las 10.30 P. M. de hoy Sábado, presentará otro programa cómico extraordinario, compuesto por el estreno de tres films de gran hilaridad y cuyo detalle damos a continuación:

"Su luna de miel", graciosísima, original y notable cómica del sello "Metro-Cómico", producción en dos actos, cuyo argumento relata las peripecias de dos recién casados que compran una de aquellas "casas por armar", que se hacen en los Estados Unidos, y en ella deciden pasar su luna de miel, la que se convierte en "de hiel" por las barbaridades que deben hacer en esta endemoniada casita. Realiza en esta obra una creación cómica insuperable, que hace reír a gritos, el célebre Buster Keaton, alias Pelandra, serio rival de Carlitos Chaplín, que cada día se va conquistando en mayor grado la simpatía y favoritismo del público.

"Sirena de Playa", otra graciosísima y sensacional cómica que figura en este programa, pertenece a un género que encanta al público, al de las "pantorrillas", editada por una casa que sólo se dedica a este género, en el que ha logrado alcanzar fama mundial, está desarroll[ada] en un aristocrático balneario, in[terpretada] por la graciosa chaplina Fay Tincher, y por las célebres bañista de Mack Sennett, cuyas esculturales formas se han hecho famosas, no sólo entre los aficionados al cine, sino que entre todo el mundo. Es una cómica de hilaridad irresistible y fina picardía. Pertenece al sello "Christie".

"La corona de Juanito", es el otro estreno, trátase de una cómica graciosísima del sello Mastodon, interpretada por el gracioso y genial Johnny Hines(del que últimamente se han estrenado muy graciosas creaciones.

En la selecta, a las 5 P. M., y en la primera de la noche, a las 10 P. M., se exhibirá la grandiosa epopeya de la vida del mar, del First National Circuit, y obra admirable del gran director Henry King, el mismo de 'La Monjita", titulada "Furia", emocionante drama de amor y de pasiones desbordantes por el genial galán Richard Barthelmess y la encantadora favorita Dorothy Gish.

"SELECTA"

Para hoy anuncia este teatro en sus dos funciones un escogido programa doble.

5.o Función Fin de la serie "El Hombre de Hierro" por el gran actor y atleta Albertini.

6.a Función Fin de la serie de box y besos aplaudida por toda clase de público "Sangre de Boxeador" por el simpático actor y campeón de peso liviano George O'Hara.

AVENIDA MATTA

La Bailarina del Gaicty.— Es la historia de una niña aristocrática que obligada por las circunstancias entra a la vida del Teatro y se casa con el hombre que odia. Tal es el argumento a cargo de la bellísima Mary Philbin, la recordada protagonista de "Los Amores de un Príncipe", pero esta vez aparece como una joven de la época actual y vestida a la moda. Esta película se pasará en las dos funciones de hoy en esta cómoda sala.

TETRO COLON.

"Vidocq o El Policía Secreto de París" y Fin de "El Hombre de Hierro".—Este Teatro de la Plaza Ecuador, presenta en sus dos funciones de Especial, 6.15; y Noche, 9.30 de hoy, la primera función del monumento policial, que ha estremecido al mundo entero por sus horripilantes escenas y sensacionales hazañas entre el detective más célebre de París "Fantomas" (René Navarro) y el apache más temible de Francia que llenó de terror a todo un país "El Señorito" y su feroz cuadrilla.

REPUBLICA - HOY - ELECTRA

ESPECIAL A LAS 6 P. M. — NOCHE: 9 1|2

Super-producción METRO

Unico Concesionario:

MAX GLUCKSMANN

ESPECIAL: 6 1|4 P. M. — NOCHE: 9 1|2

Debutó con éxito Domenech en el Coliseo

HOY ESTRENARA "LA AMORDAZADA"

Para hoy Sábado se prepara un estreno: "La Amordazada", de Pierre Decourcelle, que es obra clasificada entre las de gran espectáculo y de las que mejor se armonizan con los modernos gustos del público, por pertenecer a ese género liviano e impresionante a la vez, conmovedor a veces y casi siempre cautivante, que se ha dado en llamar género policial. El nombre de Decourcelle, tan conocido en la novela, en el drama y en el cinedrama, es un anticipo siempre de buen éxito para un espectáculo. El de esta noche hará más sólido el prestigio que desde ayer ha ganado en el Coliseo la Compañía Domenech.

Para mañana Domingo se anuncian tres grandes funciones de espectáculo sensacional.

AGUA DE VERTIENTE PELICULA CHILENA ACEVEDO HERNANDEZ

Se ha postergado dos veces el estreno de la más chilena entre las películas chilenas. Se ha conseguido así pulirla hasta la máxima perfección.

"AGUA DE VERTIENTE" tiene topeaduras, rodeos, box, amor, intriga romántica, tétricas supersticiones, hombría, bellos paisajes cordilleranos y artísticos desnudos.

DEFINITIVAMENTE SE ESTRENARA EL

Martes: ESMERALDA O'HIGGINS Y BRASIL

MUSICA

ANDREE HAAS, LA RITMICIANA DE LA GRAN OPERA DE PARIS SE PRESENTA ESTA TARDE EN EL PRINCIPAL

Pocas veces se había notado más entusiasmo en el público para asistir a la presentación de la eminente danzarina ritmiciana de la ópera de París, señorita Andrée Haas. El programa que la distinguida artista ha preparado para esta fiesta es sumamente interesante, pues consta de tres partes, que damos a continuación:

1.a Parte

1.o Bach. — Gavotte y Sarabande.

2.o Schumann (del Carnaval). — Valse Allemande. Descripción de algunas escenas carnavalescas de Viena.

Clarina: boceto lleno de vida y de alegría en el cual Schumann rinde un delicado tributo a Clara Wieck, a quien hizo su esposa.

3.o Chopín (preludio). — Estilización de las olas.

2a. Parte

1. Corelli: a) Preludio. b) Sarabande. c) Gavota.
2. Tschaikowsky. — Humoresque.
3. Rachmaninoff. Preludio. Es una de sus más vigorosas creaciones.

Andrée Haas lo ha titulado para su danza el "amurallado vivo". Hace plástica la inspiración musical y traduce con todo vigor los tres instantes cardinales en que el espíritu pierde la libertad. Hela aquí ante la puerta de la prisión; se detiene sorprendida, asombrada. Luego, se abate en el centro de ese recinto siniestro. Surge entonces la desesperación del alma; lucha, álzase contra los muros inclemente; cree tener fuerzas para derribarlos; más, se estrella contra ellos con ciego impulso, para volver en seguida contra sí misma, presa de obsesionantes anhelos libertarios de su alma. Pero la realidad es más poderosa, más fría. El desaliento invade su espíritu, y junto al muro que la separa de la libertad se va rindiendo, en una fatiga que traduce no ya el cansancio del cuerpo, sino el agotamiento del alma resignada.

3.a Parte

1. Borodine. Au Couvent. En el convento las campanas anuncian la hora de la oración y de recogimiento. En ese ambiente de misticismo se desarrolla la tragedia íntima de un ser que implora perdón, que llora su arrepentimiento, que se angustia en la soledad del claustro, sumida en el recuerdo de su vida pasada.
2. Allende: tonada N.o 10. La ritmiciana ha usado para esta interesante tonada una estética personal nueva, llena de originalidades.
3. Debussy. Ce qu' a vu le vent d' Ouest: Cuadro fantástico, que representa el viento de las tempestades, los gritos desesperados de los náufragos y toda la violencia dominadora del mar.

Las interpretaciones plásticas de Andrée Haas serán acompañadas por la orquesta del distinguido maestro Armando Carvajal, lo que equivale decir que el éxito artístico de esta tarde será una vez más plenamente justificado.

LA LIRICA VUELVE A SANTIAGO

En la próxima semana la Compañía lírica estará de represo en Santiago para dar las tres últimas funciones de ópera con que se despide la celebrada soprano Gilda Dalla Rizza, que interpretará "Thais", "Iris" y "Traviata". Hay mucho entusiasmo en el público para asistir a estas tres interesantes funciones: lo prueba el abono casi totalmente cubierto de palcos y plateas. Es muy probable que la compañía se presente el Sábado próximo en el Municipal con "Thais".

Hoy la Compañía Gironella-Cortadellas da "La Mascotita"

La Compañía de Operetas que actúa en el O'Higgins ha logrado borrar la mala fama que traía del Coliseo, de ser un conjunto indisciplinado y sin dirección.

A los pocos días de trabajo, esta impresión se ha borrado, dejando en el público habitúe del hermoso teatro de la calle San Pablo la idea de una compañía bien conjuntada, sin grandes figuras, es cierto, pero donde todas las cosas salen correctamente.

Uno de los factores que más ha contribuído a esto, es la excelente orquesta que le ha puesto la Empresa Valenzuela Basterrica y Cía., que ha valorizado en forma remarcable el espectáculo. Todos los profesores pertenecen a la orquesta del Municipal, detalle que evita mayores explicaciones.

Ayer fué "El Conde de Luxemburgo", y su interpretación fué ajustada, mereciendo sus intérpretes el estímulo por el esfuerzo que demuestran por dar relieve al trabajo.

—Hoy va la opereta de Walter Bromme, "La Mascotita", y en ella los roles principales están a cargo de Aurora Cortadellas y del tenor Gironella.

Buonavoglia debuta hoy en el Esmeralda

Buonavoglia, el gracioso machiettiste italiano, debuta hoy en las dos funciones del Esmeralda.

El trabajo de este artista, que tanto éxito logró hace tiempo en La Comedia, no necesita recomendaciones, ya que él es único.

El cine dará "El Temerario", por Hoot Gibson.

Arcos en el Brasil

La presentación de Rafael Arcos, como humorista en el Brasil, ha servido para confirmar nuestros vaticinios de que el público admira a Arcos más que como actor, como humorista fino e inteligente.

Ayer fué cariñosamente aplaudido en todos los números que hizo.

Hoy renovará totalmente su programa de trabajo.

El cine, repetirá "La Bailarina", de Gaety.

LA GRAN FIESTA DE SANTA CECILIA

Hoy a las 10 3|4 de la mañana tendrá lugar la gran festividad de Santa Cecilia, patrona de la música.

La legendaria fiesta, que reune a todos los artistas músicos, bajo el patrocinio de la Sociedad Musical de Socorros Mutuos, se verificará este año en el hermoso templo de la Gratitud Nacional.

La Venerable Comunidad de los R. Padres Salesianos ha cedido su iglesia generosamente; de esta orden serán los padres que oficiarán la Santa Misa. Los grandes coros de niños que actuarán son formados por numerosísimos alumnos de sus colegios, a los que hay que agregar un buen grupo de alumnos de la Academia de Humanidades y artistas cantantes de la capital, de la Sociedad Musical de Socorros Mutuos y otras instituciones.

El programa de esta hermosa fiesta es el siguiente:

1.o Mendelsshon. Sinfonía por la gran orquesta, formada por la Unión Musical de Chile, Sociedad Musical de Socorros Mutuos, Orfeón de Policía y bandas de la guarnición.

2.o Goller. Gran Misa. Kyrie y Gloria, grandes coros y orquesta.

3.o Panegírico de Santa Cecilia, a cargo del distinguido orador sagrado R. P. Eulogio del Sagrado Corazón de Jesús, Orden P. Carmelita.

4.o Ofertorio. Salve de Guercia, coros de niños, señoras, señoritas, hombres. Sólo de la señora Adela de Tierreau.

5.o Sanctus, Benedictus y Agnus Dei, gran misa de Goller.

6.o Nicodé. Gran Marcha Religiosa.

Las capillas de cantores de la Iglesia Metropolitana, Basílica de la Merced, Dominica, Salvador, San Agustín, Santo Domingo, Carmen de San Rafael y San José, y numerosos grupos de cantantes se han comprometido a concurrir, lo mismo la mayoría de los conjuntos orquestales de los teatros.

Se advierte a los artistas que no se han repartido invitaciones especiales y que si no han recibido, la enviada por el Directorio de la Sociedad Musical de Socorros Mutuos, se sirvan tomar estas líneas como invitación, agradeciéndoles de antemano su valiosa cooperación. Tampoco se han repartido invitaciones al público, será una fiesta religiosa como cualquiera con libre acceso a la iglesia.

Terminada la ceremonia religiosa, los artistas músicos y cantantes se reunirán en un almuerzo campestre.

EN EL LICEO MUSICAL SANTA CECILIA

En el Liceo Musical Santa Cecilia se llevará a efecto hoy a las 6 de la tarde una interesante reunión de carácter social durante la cual se hará la presentación de las alumnas más aventajadas de los cursos superiores de música.

Esta fiesta que ha despertado entusiasmo en los círculos musicales, terminará con un baile. Se ceñirá al siguiente programa:

1. Piano. — Raff. — Tambourin. Señorita María Tapia A.
2. Violín. — Klassce. Scherzo. Señor Dagoberto Collins.
3. Piano. — Floridia Falene. Señorita Violeta Lanas.
4. Declamación. Sabat Ercasty. Alegría del Mar. Señorita Brunilda Ojeda C.
5. Piano. — Macdowell. El baile de las brujas. Señorita Emma Siña.
6. Canto. — Pagliacci. Balatella. Señorita Ernestina Latorre.
7. Rondo de Gulitt a dos pianos. — Señoritas Emma Carvajal y Sara Jul P.

COLISEO NACIONAL

Gran Compañía de Dramas y Obras de Gran Espectáculo Juan Domenech

HOY — SABADO 22 — HOY

Grandioso acontecimiento:

LA AMORDAZADA o SACRIFICIO DE UNA MADRE

Obra de PIERRE DECOURCELLE

Siete cuadros; regia presentación.

Entradas en venta, en La Higiénica.

TEATRO SANTIAGO

EMPRESA ERNESTO BOUQUET

Compañía de Revistas Mesutti

HOY — SABADO 22 — HOY

Vermouth a las 6.15. Noche, a las 9.15.

Sigue el éxito admirable de

LAS VIRGENES ETERNAS

Grandiosa reprisse de la espectaculosa revista:

LAS BURLADORAS DEL AMOR

TEATRO LA COMEDIA

EMPRESA ERNESTO BOUQUET

Compañía Cómica Argentina

HOY — SABADO 22 — HOY

Vermouth a las 6.15. Exito insuperable de la interesante obra nacional:

MAS FUERTE QUE EL AMOR

Noche, a las 9.15. 46 representaciones de

EL GRINGO BARATIERI

Mañana habrá tres funciones escogidas.

JOVEN
DECORADOR PARA VIDRIERAS
SE NECESITA
GRIMM & KERN
Ahumada 99, esq. Moneda

CONCON
Espléndida casa amoblada arrendamos por la temporada de verano. Salón, hall, comedor, dormitorios, garage, jardines.
La casa puede entregarse inmediatamente, permitiendo permanecer en ella hasta Abril o Mayo.
PRECIO: $ 5,000
JARAMILLO Y OVALLE
AGUSTINAS 1217

IMPERIO—HOY 6.30 y 9.40

CHILEAN CINEMA CORPORATION: Estado 239 — Teléfono 2593

Doble programa de estrenos:

La Joven del Oeste

comedia social y de sensacionalismo, por la linda JUANITA HANSEN y Actualidades Pathé-News N.os 50-51.

LUNES, a las 6.30

Gran función especial, programa escogido.

BENEFICIO DEL ASILO DEL DIVINO ROSTRO

MAÑANA:

DOBLE MATINEE A GRAN ORQUESTA

Espectáculo aprobado por la censura:

EL PIBE CACHITO

por el genial JACKIE COOGAN y LA JOVEN DEL OESTE por Juanita Hansen.

MARTES

LA LLAMABAN COLOMBINA...

Un estreno de sensación, del cine moderno.

MAÑANA, EN FUNCIONES DE LUJO:

El hermoso estreno de arte francés moderno

EL JILGUERILLO DE PARIS

Visiones magníficas del París galante, del placer y de la moda. Vibrante drama de Gaston Roudes, por la gran actriz REGINA BOUET

MIERCOLES (DE MODA)

LA LEYENDA DE SOR BEATRIZ

LA EMOCION DRAMATICA PUESTA AL SERVICIO DE LA FE.

EL PUBLICO ENCUENTRA EN LOS TEATROS DE AURELIO VALENZUELA B. y Cía. LOS MAS VARIADOS ESPECTACULOS A PRECIOS MODICOS

CINE:

MAX LINDER

— EN —

"EL TORERO"

— Y —

"EL FOTOGRAFO"

REVISTA GAUMONT DE MODAS

ODETTE FLORELLI

CANTARA HOY EN EL **SETIEMBRE**

1.—MES PARENTS SONT VENUS ME CHERCHER. — Túnica modelo de Soeuillet.

2.—LES BAINS DE MER. — Combinación de la Maison Louise.

3.—LA CACAHUETERA. — Traje fulgurante naranja con pe-rucho negro, modelo de Marmant.

4.—ON LES AIME. — Traje de terciopelo azul con marabú y lentejuelas, modelo de Jane.

5.—JE LUI AI FAIT DE L'OEIL. — Traje de calle blanco con negro (recién recibido), modelo Lucette. Sombrero de modelo de Lévoua.

PLATEA NUMERADA: $ 4.00.

La Compañía de Operetas

GIRONELLA-CORTADELLAS

ESTRENARA ESTA NOCHE EN EL **O'HIGGINS**

LA GRACIOSA OPERETA EN 3 ACTOS

LA MASCOTITA

ORQUESTA DE PRIMER ORDEN

La Sociedad AURELIO VALENZUELA B. y Cía. garantiza que esta Compañía merece ampliamente el favor del público, pues no tiene nada que envidiar a muchas Compañías bombásticas.

— PLATEA NUMERADA — $ 3.- EN VENTA DURANTE EL DIA EN LA CONFITERIA OLYMPIA

ARCOS

El fino y elegante humorista, el genial parodista de cuanto tipo pitable hay en la tierra, hará sus ULTIMAS FUNCIONES

HOY VERMOUT Y NOCHE EN EL **BRASIL**

EL CINE REPETIRA POR ULTIMA VEZ

La Bailarina del Teatro Gaiety

Por MARY PHILBIN

BOUNAVOGLIA

EL FAMOSO CARICATO, EL BUFO ATREVIDO, DEBUTARA HOY EN VERMOUTH — Y NOCHE EN EL — **ESMERALDA**

HOOT GIBSON

ESTRENARA SU NUEVA CREACION COMICA EN SEIS ACTOS

Casto Susano o el Temerario

ESPECTACULO COMPLETO DE RISA

PLATEA: $ 2.00

REPUBLICA Y ELECTRA

"La Monjita" el fotodrama de Lillian Gish, se reprisa hoy en especial y noche

Esta obra extraordinaria de la "Metro", la historia más humana y emotiva que ha presentado el cine, la magistral y dolorosa creación de Lillian Gish, la actriz predilecta de Griffith, será reprisada hoy, en las funciones de especial y noche, en esta elegante sala. Figura en esta película, como un detalle magistral en su emocionante belleza, como en la realidad con que se ha llevado, la ceremonia de la Consagración de una monja. Se asiste primero a la etapa del noviciado para después seguir con los impresionantes detalles sobre la forma en que es preparada la joven que se desposará con el Divino Esposo. Surge en medio de la trama de este admirable film que ha sido tomado en Nápoles una real e imponente erupción del volcán Vesubio. Son mares de lava hirviente, lenguas horribles de fuego...

Lillian Gish, quien interpreta el rol de la monjita protagonista, ha derramado en su creación toda la delicadeza y toda la expresión artística de su alma. Ella es la que despierta la más honda piedad y simpatía por su constante angustia espiritual, azotada por una suerte impía.

La orquesta ha sido aumentada a diez conocidos profesores, quienes ejecutan la música propia de la obra que dura lo que dura la exhibición de este sorprendente film.

Por ser esta película en extremo larga, la función de especial comenzará a las 6 P. M. (Hora exacta).

"EL TEMERARIO" DE HOOT GIBSON VA HOY EN EL ESMERALDA Y O'HIGGINS

La nueva producción de Hoot Gibson, logró ayer en el Setiembre la más favorable acogida, comentándose la forma de trabajo de este artista, a quien puede considerarse un verdadero renovador de la típica película de cow boys.

"El temerario" o "El casto Susano", como graciosamente la han intitulado en la Casa Universal, responde a un nuevo método de trabajo. Gibson abandona la forma truculenta, para lanzarse en el vaudevilla; en varias escenas hace unos mutis que difícilmente veremos en las eminencias de la escena que nos visitan de cuando en cuando.

Su acción es más desenvuelta, más natural, más precisa por decirlo así en la idea de dar un aspecto más natural al tipo encargado a su interpretación.

Su cow boy de "El temerario", lo justifica y lo exalta al primer puesto de los artistas que hacen el género cinematográfico "aún plein air" y con toda justicia se le puede aclamar como el legítimo sucesor de William S. Hart.

Hoy "El temerario va en las dos funciones de el Esmeralda y en la vermouth del O'Higgins.

"LA BAILARINA DEL GAIETY"

Esta super producción Universal continúa atrayendo público a las salas de exhibición, demostrando de esta manera que los esfuerzos de los artistas y los productores, por hacer una obra maestra no fueron vanos.

"La bailarina de Gaiety", película suntuosa y de recio argumento, va hoy nuevamente en las dos funciones del Brasil, y estamos seguros que la actuación de la encantadora estrella Mary Philbin, renovará la admiración por su modalidad de trabajo que realza su espléndida belleza.

En las dos funciones actuará además Rafael Arcos, el aplaudido humorista español.

SETIEMBRE

Un programa formado por las dos más celebradas producciones cómicas de Max Linder va hoy en el Setiembre. Ellas son Max Fotógrafo y Max Torero y en las cuales el aplaudido bufo francés hace gala de su vis cómico y de su elegancia.

Además va la película de modas, en las cuales se podrá admirar los nuevos modelos para la estación de Otoño del próximo año.

Como fin de fiesta actuará la gentil Odette Florelle en sus canciones llenas de colorido y sprit galo.

"MINERVA"

Doble Función anuncia para hoy este concurrido cine de la calle San Pablo: 5.a Función, Fin de la serie de emociones "El Hombre de Hierro" por Albertini y la película de aventuras "Furia Desatada" por Jack Hoxie.

eatro AV.N.DA MAIT

SALA IMPERIO

"La Joven del Oeste", de Juanita Hansen.—Los films de aventuras han obtenido hoy en día un progreso enorme debido a un detalle que demos enunciarlo: es el respeto que se tiene por la realidad, por el más absoluto verismo, y por haberse desechado en los argumentos todo detalle ficticio, fuera del ambiente de verdad y contraproducente para producir la emoción en el público. Estos antecedentes que nos es grato señalar, pueden apreciarse en debida forma en la película que estrena hoy esta sala y que se titula "La Joven del Oeste", una obra muy yanqui, que refleja ese espíritu no solamente aventurero sino que hasta varonil de las rubias hijas de yanquilandia.

Se ha escogido para la interpretación de esta película la personalidad de una muchacha admirable y genial, muy conocida de nuestro público por sus proezas y por sus frecuentes interpretaciones en obras de la categoría que hoy nos presenta: es Juanita Hansen. La forma cómo actúa esta actriz en tan hermosas escenas, es algo pocas veces visto en la escena. En aquellos países, regiones terribles, antes, hoy muy civilizadas, pero que en el temperamento de los habitantes quedan vibrantes los resabios de aquellas antiguas modalidades de los aventureros y primeros pobladores del Oeste, se producen historias muy normales, pero que tienen en sí un espíritu muy extraño, muy intenso y muy lleno de vida.

En la película que vamos a ver hoy se ve el caso de una de aquellas muchachas que desoyendo todo consejo y todos los temores que se le pinta se lanza como un quijote a hacer lo que tal vez un hombre no realiza. Ella tiene que verse entre los bandidos, entre aquella gente tenebrosa y temible, a la cual tiene que dominar con sus habilidades, y Juanita Hansen para este caso es diestrísima en aquello del lazo, el revólver, el caballo y todo lo que es una fuerza viva en la California. Es un bonito film, y espectacular, que distrae y que no ofrece ninguna trascendencia espiritual: es una cinta que nos pinta la cantidad de escenas que retratan no solamente un temperamento sino que el carácter de un gran país y la personalidad de sus hijos.

Se da en las dos secciones con programa musical extraordinario.

ALHAMBRA Y VICTORIA

"El Pibe Cachito", la admirable creación de Jackie Coogan.—Corresponde hoy a estas salas de espectáculos cinematográficos de la Chilean Cinema Corporation, la exhibición de la notable película "El Pibe Cachito", obra que acaba de ser estrenada con éxito extraordinario en la Sala Imperio y que ha marcado uno de los triunfos más sonoros y más dignos de mención de los últimos días. Para nadie es desconocida la personalidad de este chiquillo genial que hoy en día anda paseándose por Europa, cosechando el eco de sus triunfos y siendo recibido en las cortes más estiradas y más ancestrales de Europa. Jackie Coogan debe su notoriedad al triunfo que alcanzó con Charles Chaplin en "El Pibe", de tan feliz recordación, obra que se da con todo éxito aún, en todos los países del mundo entero.

Necesitaba el Pibe Coogan demostrar que su arte era inmenso y también requería una comprobación, y ésta ha sido la película que estrena hoy estas salas y que lleva por título como decimos, "El Pibe Cachito", genial creación que tiene de todos los aspectos sentimentales y también humorísticos. Es aquí donde se vé la plenitud de su genio, la amplitud de su temperamento para la pantalla y toda su admirable personalidad.

DIECIOCHO

"Chaplin detrás del telón" y programa de variedades.—Hoy, día bufo "Dieciocho" presenta este Teatro el estreno del insuperable programa cómico, en que figuran las siguientes películas: la copia nueva recién llegada de Chaplin "Detrás del telón", una de las mejores creaciones del famoso actor.

También estreno de las cómicas: "El presidiario N.o 13", por el conocido actor cómico Bunster Keaton y "Bésame Carolina", nueva creación de las chicas atléticas.

Además se estrena los capítulos (5) El puñetazo al idilio y (6) Ferocidad de fierro, de la gran serial de aventuras y box, que son dos graciosas comedias, pertenecientes a "Sangre de boxeador".

ODEON

"La suerte" y "Los dos cow-boys" —Un interesante y notable programa doble ofrece para sus funciones de hoy esta popular sala del barrio San Pablo. Va el estreno de "La suerte", película cómica gigante, interpretada por el simpático Jonny Hinnes. Cuyo argumento narra la apuesta de un muchacho millonario que hace de ganar diez mil pesos en el término de un año, comenzando sin un centavo y sin más vestimenta que un traje de baño. Completará este programa el estreno de "Los dos cow-boys", drama de aventuras de Far West.

FRANKLIN

Un extraordinario programa doble ha escogido este teatro para sus clásico, "Sábado de Aventuras".

Williams S. Hart, el popular vaquero cow-boy estrena su última y mejor producción de aventuras "El Hombres Misterioso" y la renombrada manufactura Metro Clasics estrena una deliciosa comedia de argumento policial titulada "Sherlock Brown"; formando en conjunto un programa atrayente que a no dudar congregará una selecta y numerosa concurrencia en el simpático Teatro de la calle San Diego.

PROGRAMAS DE HOY

SPLENDID. — Hoy, 6.30 y 10.30 P. M., estrenos cómicos: "Su luna de miel", Metro, por Bunster Keaton, alias "Pelandra"; "Sirenas de Playa", por Fay Tincher y las bañistas de Mack Sennet y "La corona de Juanito", por Johnny Hines.

5 P. M., y 9.30 P. M.: "Furia", por Richard Barthelmess y Dorothy Gish.

ESMERALDA.—Tarde y noche: Debut de Buonavoglia y "El temerario".

SETIEMBRE—Tarde y noche: Chanzonettes por Odette Florelle y programa cómico Max Linder.

BRASIL.—Tarde y noche: Humorismos por Rafael Arcos y "La bailarina de Gaiety".

O'HIGGINS.—Tarde, "El temerario"; noche, Compañía de Opereta, "La Mascotita".

AVENIDA.—Tarde y noche: "El barco de la muerte", por Matheson Laug.

SALA IMPERIO.—Especial y noche: "La Joven del Oeste" y Actualidades 50-51.

ALHAMBRA Y VICTORIA.— Especial y noche: "El Pibe Cachito", por Jackie Coogan.

IMPERIAL. —Especial y noche: "La joven del Oeste" y "Vidocq", segunda función.

OLYMPIA.—Especial y noche: "Los pálpitos de Jimmie".

MUNDIAL. — Especial, 6.15 y noche, 9.30, a precios bajos, Raquel Meller en "Violetas Imperiales".

COLON.—Especial, 6.15 y noche, 9.30: "Vidocq" o "El policía secreto de París" y fin de "El hombre de hierro".

DELICIAS. — Especial, 6.15 y noche, 9.30: "¡Te amo... te amo"... y segunda función de "Vidocq", o "El policía secreto de París".

FERROVIARIO—Hoy, especial y noche: "Traición", la magnífica producción nacional interpretada por Luis Vicentini.

IRIS. — "Honrarás a tu madre", por la gran actriz Mary Carr. (No valen los abonos).

EXCELSIOR.—Especial y noche: "Tentación", por Eva Novak.

ATENAS.—Especial y noche: "Las rosas negras", por Sessue Hayakawa.

PROVIDENCIA. — Especial y noche: "Tentación", por Eva Novak.

POLTEAMA.—Especial y noche: "La pantera blanca".

SALA ORIENTE.—Hoy, especial y noche: "Batalla de Covayne", por Tedy erard y "Charles medita".

NOVEDADES.—Hoy, especial y noche: "Siguiendo el rastro", por Tom Mix.

REPUBLICA.—Hoy, especial y noche: "La Monjita", con su música propia. y noche: "La suerte", por Jonny Hinnes y "Los dos cow boys", drama de aventuras.

ELECTRA.—Catedral, esquina Sotomayor; especial y noche: "La Monjita", creación de Lillian Gish.

APOLO.—Hoy, "Juan Centella", por Jack Hoxie.

LIGA DEL TRABAJO.—Hoy, tarde y noche: "Las perlas de Lady Harrison", Cine-drama policial.

MINERVA. — Quinta función de "El hombre de hierro", y "Furia desatada", por Jack Hoxie.

SELECTA. — Fin de las dos series "Sangre de boxeador" y "El hombre de hierro".

HOY 6.30 P. M. 9.30 P. M.

La bella y encantadora

MARY PHILBIN en **LA BAILARINA DEL GAIETY**

TEATRO PRINCIPAL

EX-UNION CENTRAL

— AHUMADA Núm. 162 —

Empresa: R. Salvati y E. Farren

Hoy Sábado 22 de Noviembre, a las 6.15 de la tarde

INTERPRETACIONES PLASTICAS DE

ANDRÉE HAAS

Ritmiciana de la Gran Opera de Paris

Con el concurso de la orquesta del maestro A. Carvajal.

Mañana Domingo, a las 6: única vermouth de ANDREE HAAS.

TEATRO VICTORIA

Empresa Ansaldo imitada

HOY Sabado HOY

Grandioso éxito de la Compañía Cómico Lírica Española

AMADEO VIVES

Vermouth a las 6 P. M.-Noche a las 9.30 P. M.

Doña Francisquita

DAVID COPPERFIELD

La completa descripción de esta hermosa película que usted habrá visto ayer en el Teatro IMPERIO, la puede usted leer en la primorosa traducción en castellano, en la COLECCION UNIVERSAL CALPE.

DAVID COPPERFIELD es doblemente interesante, porque además de ser una de las más esplendentes joyas de la novela universal, constituye una autobiografía de Dickens, y es, además, lo que ahora se llama una novela de clave. DAVID COPPERFIELD, es el propio insigne escritor inglés, y los demás tipos de la obra son las personas que le rodearon durante su vida, en sus tristes aventuras infantiles, en sus desgraciados amores y en sus horas de fama. DAVID COPPERFIELD, era la obra predilecta de Dickens, que la llamaba "el hijo de mi corazón".

PIDA ESTA OBRA EN LA EDITORIAL CALPE

DELICIAS 907.— SANTIAGO

ESTRENO GAUMONT GRAND GUIGNOL

EL Barco de la Muerte

OBRA DE IMPRESIONANTE REALISMO, IMPROPIA PARA PERSONAS NERVIOSAS

6.30 — HOY — 9.30

Avenida

Mañana: TENTACION

IRIS

Castro 130 — Tel. Ing. 3766

HOY a las 6.10 y 9.30

ATENAS ESPECIAL, 6.30 NOCHE, 9.30

SESSUE HAYAKAWA

el coloso de la tragedia, en su última creación:

LAS ROSAS NEGRAS

EXCELSIOR ESPECIAL Y NOCHE

EVA NOVAK Y

PROVIDENCIA ESPECIAL Y NOCHE

BRYAN WESBURN

en el hondo drama social:

TENTACION

ALHAMBRA y VICTORIA

6.30 y 9.30

Alegría, Risa, Ternura y Lágrimas con la última creación del célebre JACKIE COOGAN

EL PIBE CACHITO

lo mejor que ha creado el colaborador de CHAPLIN

HONRARAS A TU MADRE

por la MARY CARR — NO VALEN LOS ABONOS

INFORMACIONES CABLEGRAFICAS DEL EXTERIOR

DE NUESTROS CORRESPONSALES ESPECIALES VIA EASTERN Y ALL AMERICA CABLES INC. Y DE "THE UNITED PRESS". LOS ORIGINALES DE TODOS LOS CABLEGRAMAS QUE SE INSERTAN EN ESTA SECCION ESTAN A DISPOSICION DEL PUBLICO EN ESTA IMPRENTA.

El Rey de Inglaterra no firmará los tratados con Rusia

Mr. Chamberlain, en carta dirigida a Rakovski, estima que el Gobierno no puede pedir al Parlamento que considere los Tratados, ni los puede presentar a la firma del Rey.

LONDRES, 21.— El Ministro de Relaciones Exteriores, Austen Chamberlain, en nota dirigida al representante ruso Rakovsky, le dice:

"El Gobierno de Su Majestad tenía en estudio los tratados negociados por su predecesor con los Soviets y firmados el 8 de Agosto.

"Tengo el honor de informarle que, después de someterlos a debida consideración, el Gobierno de Su Majestad estima que no puede recomendar los tratados a la consideración del Parlamento ni presentarlos al Rey para que Su Majestad los firme."—(U. P.)

LONDRES, 21.— Mr. Chamberlain, en nota separada, responde a la aseveración rusa de que la carta de Zinoviev es una burda falsificación, diciendo:

"El Gobierno no puede aceptar esas aseveraciones que son desmentidas por referencias de su publicación oficial y de la prensa diaria de Rusia.

"Las informaciones recogidas por el Gobierno no le dejan duda alguna respecto de la autenticidad de la carta de Zinoviev y, de consiguiente, el Gobierno no está dispuesto a discutir la materia."

Agrega que la carta de Mac Donald no se refería solamente a la comunicación de Zinoviev: "Las actividades de que se queja el Gobierno no se confinan a una simple carta, sino que se extienden a toda la propaganda revolucionaria de que la carta es un hermoso ejemplo.

La nota termina citando párrafos de la comunicación de Mac Donald, de 24 de Octubre, en la que manifestaba que no hay gobierno que tolere un convenio con un gobierno extranjero que fomente y, aun más, ordene a sus súbditos que preparen una revolución para derrocarlo. "Esto es verdad—termina Mr. Chamberlain—y el Soviet hace bien en pesar cuidadosamente sus consecuencias al ignorar ese pronunciamiento."

LONDRES, 21.— En una tercera comunicación, Mr. J. D. Gregory, que despachó la nota de Mr. Mac Donald a Rusia, contesta personalmente a Rakovski la comunicación personal de este último, negando la autenticidad de la carta.

Le dice que Mr. Chamberlain ordenó un registro en los archivos sin encontrar rastro de la nota de Rakovski, pero agrega que el Ministro no tiene intenciones de apartarse de la decisión comunicada a Rusia por Mac Donald y recordada en la carta de hoy.—(U. P.)

LAS CONSECUENCIAS DEL ASESINATO DE SIR LEE STACK

¿Cuál será la actitud del Gobierno de Londres? — Se estima que la campaña de propaganda contra Gran Bretaña es directamente responsable del atentado.

(Correspondencia cablegráfica de Lloyd Allen, especial para "La Nación")

LONDRES, 21.—Se espera que el Gobierno anunciará en breve las medidas que adoptará respecto del Egipto, después del asesinato de Sir Lee Stack.

En las esferas mejor informadas se pronostica una acción enérgica, pues se hace notar que este ultraje ha sido el peor de una larga lista de complots que causaron seria preocupación al Gobierno de Mr. Mac Donald.

Se informa que ya se ha dado orden a parte de la flota del Mediterráneo para que zarpe de Malta con rumbo a Alejandría.

Los ingleses estiman que, durante varios meses, se ha realizado una intensa propaganda contra Gran Bretaña, propaganda que se refleja, si bien débilmente, en los propios discursos de los leaders del Gobierno, y que estalla en la franca recomendación de expulsar a los ingleses, con armas y bagajes, del Egipto y del Sudán, en los discursos de los fanáticos. Esa propaganda sería directamente responsable del crecimiento de los sentimientos hostiles del público, que conduce a la realización de esos ultrajes.

La posición de Gran Bretaña respecto de Egipto es peculiar debido a su declaración de 1922 reconociendo la independencia egipcia. Sin embargo, se ha manifestado que el documento deja campo para una acción enérgica que, probablemente, tomará el carácter de medidas preventivas más bien que punitivas.

Mientras tanto, las banderas de El Cairo han sido izadas a media asta y la policía continúa haciendo todo lo posible para detener a los asesinos.

"The Times" dice: "Los rufianes que esperaron y asesinaron a Sir Lee Stack no eran fanáticos aislados sino individuos que sabían lo que hacían. Atacaron al Sirdar porque era Sirdar y su hondamente preparada conspiración va dirigida contra los fundamentos del orden en Egipto".

Recalca el hecho de que el espíritu revolucionario es cultivado dentro y fuera del Parlamento, cuyos leaders han jugado con fuego.—Allen.—(U. P.)

LONDRES, 21.—De fuente fidedigna se informa que el Gobierno considera que el asesinato de Sir Lee Stack constituye un ultraje sumamente serio y estima que el Gobierno egipcio, fuera de la responsabilidad legal no puede, posiblemente, librarse de la responsabilidad moral del atentado, lo que da origen a serias dudas respecto de la posibilidad de solución de las divergencias anglo-egipcias de acuerdo con las normas seguidas desde 1918.

El Ministro egipcio visitó a Mr. Chamberlain para comunicarle el pésame del Rey Fuad y su horror por el crimen.—(U. P.)

LONDRES, 21.— Lord Allenby, que se encuentra en El Cairo, dice: "Estoy profundamente conmovido por la muerte de Sir Lee Stack, y estoy sumamente agraviado con la indigna ofensa que se ha infringido a nuestro Ejército."—(U. P.)

GRAN BRETAÑA

LONDRES, 21.— **Sir Aukland Geddes aceptó la presidencia de la Comisión Real** que investigará el alza de los precios de los artículos alimenticios.

En breve serán nombrados los demás miembros de la Comisión.—(U. P.)

LONDRES, 21.— **"The Times" en su editorial comenta la nota enviada a Rusia** por el Ministro de Relaciones Exteriores. Dice: "Está concebida y redactada exactamente en el tono que corresponde al temperamento del país, recientemente demostrado en las elecciones."

"The Daily Herald" no hace comentario al texto de la nota, sino que se limita a aprobarlo.—(U. P.)

FRANCIA

PARIS 21. — **Según afirma "Le Matin"**, M. M. Herriot, Briand, Bourgeois y Boncour, han celebrado una reunión para tratar de la cuestión de la postergación de la discusión del Protocolo de Ginebra, pedida por Gran Bretaña.

El Gobierno francés creería que Mr. Baldwin, Jefe del Gabinete británico, desea proponer un nuevo pacto defensivo franco-británico.

La nota de Mr. Baldwin a la Liga de las Naciones después del cambio de comunicaciones con Mr. Hughes, significaría que los Estados Unidos desean colaborar a la obra de afianzar la paz.

El Protocolo firmado por Francia, puede ser ratificado por dos potencias más, Italia, Inglaterra o Japón, antes de la Conferencia del Desarme.

M. Herriot, Premier de Francia, cree que tal ratificación haría posible el preludio de un Protocolo de Paz Mundial, mediante la firma de un Protocolo especial para Europa. (U. P).

ATENCIONES A DON ARTURO ALESSANDRI EN PARIS

PARIS, 21. —Don Arturo Alessandri se muestra sumamente impresionado por las atenciones que le ha dispensado el Gobierno francés y también los políticos y otras personalidades, muchas de las cuales asistieron ayer al almuerzo que se le ofreció en "Les Annales". Estuvo sentado a la derecha de don Arturo Alessandri el premier de Francia M. Herriot.

El señor Alessandri se muestra muy satisfecho de su visita a Francia, y ha manifestado el deseo de prolongarla lo más posible.—(Especial).

PARIS 21 — **A pesar de las opiniones pesimistas**, se espera en las esferas del Gobierno que las negociaciones germano-francesas para llegar a la firma de un tratado comercial, tendrán éxito. Se basa este optimismo, sobre todo, en la buena voluntad demostrada por ambos países, respecto de los cuales no se ha producido acuerdo.

Se anuncia que las negociaciones franco-alemanas se reanudarán el Lunes. Se cree que muy pronto se va a conocer el desenlace de ellas.—(U. P.)

ALBI, 21.—Los restos de M. Juares serán exhumados esta tarde.

Esto dará ocasión a una impresionante ceremonia en que participará un coro de cien personas.

Representantes de las organizaciones socialistas y 70 mineros en sus característicos trajes, acompañarán los restos a París y llevarán los cordones de la urna en su traslado al Panteón, después de las ceremonias del Domingo. una plataforma de 80 pies de largo y llevada después al Panteón sobre hombres de los mineros.—(U. P.)

ALBI, 21. — Diez mil personas siguieron la urna que contiene los restos de Juares en su traslado del cementerio a la estación.

Los mineros la embarcaron en el tren que debe llevarla a París.—(U. P.)

PARIS 21. — **El ex - Ministro de Colonias, M. Albert Sarraut**, que durante siete años fué Gobernador de la Indo-China, en una conferencia dictada en la Universidad de "Les Annales" recomendó a los franceses estudiar cuidadosamente el "formidable problema del Pacífico, que decidirá los destinos del mundo".

Agregó que la unidad de la raza blanca estaba quebrantada frente a la raza amarilla y que los ingleses y estadounidenses tienen que luchar contra los japoneses y el Soviet de Rusia.

"El conflicto amenaza el mundo con nuevas guerras y la única esperanza de evitarlas está en una sólida entente franco - británica".—(U. P.)

PARIS, 21.—Según opinión expresada en esferas responsables, Francia puede encontrar necesaria, eventualmente, alguna forma de intervención en la zona de Marruecos evacuada por los españoles. Esta opinión representaría la decisión definitiva del Gobierno francés.

Se dice que Francia no puede aceptar la actual evacuación ordenada por Primo de Rivera sin decidir también alguna acción en determinado punto de importancia y, a pesar de que, hasta la fecha, el Gobierno español no ha suministrado a Francia información alguna al respecto, se cree, en las esferas oficiales de este último país, que Primo de Rivera y el Gobierno español están determinados a la completa y permanente evacuación de la zona española, con excepción de las principales ciudades de la costa, tales como Tetuán.

Se hace notar que esto dejaría a las fuerzas francesas en posición peligrosa y expuestas a los continuos ataques de los rifeños, agregándose que la constitución de un Estado a raíz de la evacuación española constituiría un peligro para Europa.

Se estima que la evacuación demandará algún tiempo, debido principalmente, al mal estado de la flota española.

Por ahora no hay gestión alguna entre Francia y España, pero es probable que, antes de mucho, se planteará la cuestión de una acción francesa.

En el Juai d'Orsay se estima que el problema de la acción francesa en Marruecos debe ser solucionado solamente por Francia y España, pues se considera que Tánger es la única cuestión de Marruecos que debe ser resuelta por autoridad internacional.

Los observadores hacen notar que una posible acción francesa sería de vital interés para Inglaterra y que podría traer complicaciones, ya que Gran Bretaña desea mantener una potencia de segunda clase frente a Gibraltar.—(U. P.)

MUY VENTAJOSOS
SON LOS PRECIOS A QUE ESTAMOS VENDIENDO UN LINDO SURTIDO DE
Lamparitas Eléctricas
PARA VELADOR
LAS HAY CON PIE DE BRONCE NIQUELADO, COBRIZADO Y LINDA PANTALLITA DE CRETONA O SEDA, DESDE EL INFIMO PRECIO DE $ 22.50, m|c.
EN LOS DEMAS TIPOS ESTAMOS VENDIENDO TAMBIEN A PRECIOS MUY VENTAJOSOS
DEPARTAMENTO DE ELECTRICIDAD DE
MORRISON & Co.
SANTIAGO

"LA METROPOLE"
OMBRERERIA y TIENDA
de Artículos para Caballeros
PASAJE MATTE 44-45
Estamos realizando todos los artículos a precios de verdadera OCASION
EL MEJOR SURTIDO EN CAMISAS PARA CABALLEROS
Tenemos los MEJORES
SOMBREROS :: :: :: :: :: :: :: DE PAJA
ESPEJO Hnos.

TEXTO DE LA CARTA DE MR. CHAMBERLAIN A RAKOVSKY

LONDRES, 21.—La nota de Mr. Austen Chamberlain a Rakovsky, contestando la nota del Gobierno sovietista fechada el 25 de Octubre, está redactada en los siguientes términos:

"He estudiado vuestra respuesta del 24 de Octubre último a la nota que os dirigió mi predecesor respecto de las actividades desarrolladas en este país por la Internacional comunista.

"En el tercer párrafo de vuestra respuesta hacéis la declaración, basada al parecer solamente en pruebas internas y sin haber tenido tiempo de consultar en forma alguna a Moscow, que la carta de Zinoviev que originó las representaciones de Mr. Mac Donald es una burda falsificación.

"En apoyo de esa aseveración alegáis que la Internacional Comunista jamás es calificada, en sus propias circulares, de "Tercera Internacional comunista" y que Zinoviev jamás firma "presidente de la Presidencia del Comité Ejecutivo de la Internacional comunista", sino siempre: "Presidente de Comité Ejecutivo", y que todo el contenido de la carta, desde el punto de vista comunista, no es sino un tejido de absurdos.

"El Gobierno de Su Majestad no puede aceptar esas aseveraciones que son hechas por referencias a publicaciones oficiales y prensa diaria de la Unión.

"Pero no es necesario entrar en detalles pues los datos que obran en poder del Gobierno de su Majestad no dejan lugar a duda alguna respecto de la autenticidad de la carta de Zinoviev y el Gobierno de su Majestad, de consiguiente no está dispuesto a discutir la materia.

"Aún más, debo manifestaros que estaréis completamente equivocados respecto de las representaciones que os han sido hechas por cualquiera de mis predecesores si supiéseis que se refieren solamente a la carta de Zinoviev.

"Las actividades de que se ha quejado el Gobierno de su Majestad no estan limitadas a una carta determinada sino que, por el contrario, se extiende a toda la propaganda revolucionaria de que la carta es un justo ejemplo y que, algunas veces ha sido realizada en secreto y otras, como lo reconocéis francamente, sin ocultarse.

"Los pronunciamientos de Zinoviev, que son esparcidos por el mundo entero constituyen en sí una prueba suficiente de la propaganda a que la tercera internacional con conocimiento y consentimiento del Soviet, se dedica constantemente y es este un sistema que, en opinión del Gobierno de su Majestad, es incompatible con el solemne compromiso aceptado por vuestro Gobierno.

"Mr. Mac Donald, en su nota de 24 de Octubre, observaba: "Nadie que entienda la constitución y las relaciones de la Internacional comunista dudará de su íntimo contacto con el Soviet" y, más adelante, observaba que "ningún gobierno toleraría jamás arreglos con un gobierno extranjero, que significaren relaciones diplomáticas extra-oficiales o formales con el sí, al mismo tiempo, una organizacinó de propaganda, relacionada orgánicamente con dicho gobierno extranjero, fomentara y, aún más, ordenara a los súbditos del primero preparar los planos de una revolución para su derrocamiento. "Esta es la verdad y el Soviet haría bien en pesar cuidadosamente las consecuencias de ignorar este pronunciamiento."

ITALIA

ROMA, 21. — Se destruyeron en Génova veinte cajas que contenía la colección de mariposas que enviaron los salesianos del Brasil, para exhibirla en la próxima exposición de los misioneros del Vaticano, la que se perdió completamente. Se afirma que la colección destruída era la más grande que se hubiera formado jamás.—(U. P.)

ROMA, 21. — Un comunicado oficial desmiente que se trate de clausurar el Parlamento a principio de Diciembre, para dejar tiempo que se reuna la Liga de las Naciones, cuyas sesiones comenzarán el 8 de Diciembre.

Se agrega que continuarán las sesiones aun cuando la Liga esté funcionando, a fin de completar el programa legislativo.—(U. P.)

ROMA, 21.— Los senadores Pellerano y D'Stulfi y los comisionados Passigli, Coseleche y Morette informaron detalladamente al Rey respecto del viaje del buque exposición "Italia", por las costas suramericanas.

El Rey quedó satisfechísimo de la narración que se le hizo.—(U. P.)

ROMA 21. — El Gobierno ha prohibido las manifestaciones que se habían anunciado con motivo del Congreso del Sindicato laborista fascista, para el lunes próximo.

El decreto del Gobierno establece la supresión de todas las asambleas y reuniones políticas. (U. P).

ROMA, 21.— **Informan de Faenza que los sismógrafos de Bendandis registraron anoche** un violento terremoto a mil seiscientos kilómetros de distancia. Se cree que el epicentro del movimiento coincide con el Asia Menor. Los aparatos se destruyeron con la violencia del movimiento registrado.— (U. P.)

ROMA, 21.— **El Papa Pío XI ha anunciado que el Cardenal Legans abrirá las puertas sagradas** del Consistorio secreto a mediados de Diciembre, permitiendo como es de costumbre, el acceso del público al Consistorio público que se celebra después. No se crearán nuevas plazas de cardenales.—(U. P.)

ROMA, 21.— **Informan de Nápoles que un incendio se declaró en el edificio ocupado** por unos almacenes cinematográficos, amenazando con destruír la Galería Humberto, una de las más grandes y hermosa de esta capital.

El derrumbe de tres cielos del edificio hizo algunas víctimas. Debido a la rapidez del fuego, la Galería referida está corriendo un gran peligro.

Trabajan para evitar la propagación del incendio, aparte de los bomberos, la marinería y la tropa.—(U. P.)

NAPOLES, 21.— **Se ha confirmado que la Arcadia ha sido salvada** y que los perjuicios ocasionados por el incendio exceden de cuatro millones.—(U. P.)

DINAMARCA

COPENHAGUE, 21.— **Informan de Reikjavik que se perciben reflejos** en el cielo de la isla, por lo que se cree que estén en erupción algunos volcanes del sudeste de Islandia. Posteriormente se ha podido observar dichos reflejos en la parte norte de la isla.—(U. P.)

HOLANDA

AMSTERDAM, 21.— **Los aviadores holandeses llegaron a Medan** en la isla de Sumatra, de la India holandesa.

La sociedad de aviación de la India holandesa de esta ciudad telegrafió a los aviadores, manifestándoles que había resuelto concederles un premio de quince mil florines.— (U. P.)

RODRIGONES
PARA VIÑAS
BARRACA Y FABRICA
"LA REPUBLICA"
DOMEYKO 2354
N-21

DESPIERTA NUEVAMENTE EL ODIO DE ALEMANIA CONTRA FRANCIA

Ésta es una de las consecuencias de la sentencia dictada contra el General von Mathusius. — Enérgicos artículos de la prensa berlinense.

BERLIN 21. — La sentencia dictada contra el General Von Mathusius, por la Corte Marcial de Lille, ha vuelto a despertar los odios casi apagados por el Pacto de Londres.

Aún el órgano socialista "Vorwaerts" pide que cuanto antes se le conceda amnistía.

El diario demócrata "Pazeblatt" califica al veredicto de "infamia", y su colega la "Vossische Zeitung" declara que "el mundo ve en esto solamente una venganza", y recuerda al respecto el proceso Dreyfus.

El órgano pangermanista la "Kreuzezeitung", hablando de los veredictos infames", insiste en que el Gobierno debe pedir enérgicamente la libertad de Von Mathusius, y que, en caso de no conseguirla, debe adoptar inmediatas represalias. Califica de "frases vacías" las conversaciones de reconciliación.

Por doquier se estima que Francia violó los derechos humanos al detener al General después de concederle autorización para decorar la tumba de su hijo.

La "Deutsche Zeitung", diario pangermanista, dice:

"Von Mathusius cometió un error al considerar a los franceses como europeos civilizados que respetan el derecho internacional y la hospitalidad".

El Gobierno estudia el aspecto legal de la cuestión y confía lograr, mediante una rápida acción, que no se encarcele al General.—(U. P.)

JABON DE ROSS
Certificado Puro
Lo mejor para el baño

EL PARLAMENTO FRANCES APROBO EL EMPRESTITO MORGAN

Detalles del proyecto presentado al Parlamento

PARIS, 21.—(Flash Bulletin).—La Cámara de Diputados aprobó el empréstito contratado con Morgan.—(U. P.)

PARIS, 21.— El proyecto referente al empréstito Morgan, aprobado por la Cámara de Diputados, estipula que, con el producto del empréstito se reembolsará al Banco de Francia sus adelantos, con una tasa de conversión de 5.18 francos por dólar.

"La Liberté" dice que la demora en la gestión del empréstito se debió a que los americanos pusieron como condición ue Francia se comprometiera a no prestar dinero a los Soviets.

El proyecto estipula además que el Gobierno podrá hacer uso del dinero devuelto al Banco de Francia, en caso necesario como, por ejemplo, si se reanudara la ofensiva financiera contra Francia. En ese caso, el Gobierno tendría a su disposición una suma para maniobrar.

El Gobierno informó al Parlamento que deseaba que el empréstito fuera votado esta noche y, con ese objeto, las comisiones de finanzas de ambas Cámaras sesionaron de urgencia.—(U. P.)

PARIS, 21.— Después de desaparecidas las últimas dificultades, el Consejo de Ministros se impuso de los detalles del emprésito Morgan y pidió al Ministro de Finanzas, M. Clementel, que presentara esta misma tarde el proyecto a la Cámara de Diputados, tomando las medidas necesarias para que se convoque el Sábado a fin de que ratifique inmediatamente la aprobación de la Cámara para que así el empréstito pueda ser aprovechado sin perder un instante.

Se califica al empréstito como "una nueva apertura de crédito por cien millones de dólares." —(U. P.)

PARIS, 21.—**El Senado aprobó el empréstito** Morgan, por unanimidad.

En la Cámara de Diputados, el proyecto fué aprobado por 535 votos contra 29.—(U. P.)

PARIS, 21.—**En la Cámara de Diputados solamente los comunistas se opusieron** al empréstito.

Mr. Herriot hizo la siguiente declaración:

"M. Cachin está contra el empréstito pero tal vez cambiara de opinión dentro de algunos días cuando el Gobieno, en que está interesado, reanude su tentativa de lanzar el empréntito aquí".

Insistió en que la razón principal del empréstito era evitar la necesidad de aportar oro y la defensa de Francia.—(U. P.)

PARIS 21. — **En la Cámara de Diputados el Ministro de Finanzas**, M. Clementel, presentó un proyecto autorizando al Gobierno a transformar los créditos de Morgan en un empréstito de cien millones de dollars, a veinticinco años plazo, permitiéndole emitir obligaciones con el 7 por ciento de interés, en Nueva York. —(U. P.)

ACTIVIDADES DEPORTIVAS MUNDIALES

EL ENTRENAMIENTO DE VICENTINI Y TERRIS

NUEVA YORK, 21.—Sid Terris y Vicentini realizaron hoy sus trabajos de entrenamiento en Madison Square Garden, donde cambiaron cordiales saludos.

Terris boxeó cuatro rounds con su sparring partner.

Vicentini hizo dos rounds de boxeo con Sammy Markowitz.

Ambos boxeadores usaron el mismo ring, para boxear. Vicentini se propone boxear seis rounds el Sábado. Diariamente recorre cinco millas.—(U. P.)

LOS ANGELES, 21.—**Windsor, manager de Tony Fuente**, boxeador mexicano, dice que no mantiene su aceptación a la oferta de siete mil quinientos dólares por una pelea de su pupilo con Firpo, para realizarla en el Bull-ring de México, a fines de Enero, mientras no se sobresea el proceso que se le ha iniciado a Fuente por un supuesto convenio con Fulton.

Fulton, Fuente y sus managers han sido puestos en libertad bajo fianza de catorce mil dólares cada parte. El proceso se verá el Miércoles.—(U. P.)

NUEVA YORK, 21. — **Jack Dempsey, campeón mundial de peso pesado, rechazó una oferta** de cuatrocientos setenta y cinco mil dólares por un encuentro con Harry Wills, en el Verano próximo, cerca de la frontera de Connecticut, donde se construiría un nuevo estadio con capacidad para cien mil personas.—(U. P.)

NUEVA YORK, 21. —**Por primera vez se realizó en el ring de Madison Square Garden** un encuentro entre dos peleadores de siete años de edad.

El match fué de tres rounds y actuó de referée Mickey Walter, quien dió por empatada la pelea.

Michel y Twins, que son los nombres de estos boxeadores precoces, pesan los dos, en total, ciento diez libras (50.60 kilógramos) y cada uno de ellos se registró un knock-down.—(U. U.)

NUEVA YORK, 21.— **Por primera vez la Comisión de Box, oficialmente realizará esta noche una velada pugilística** de selección del campeón mundial de peso pluma.

Se cotizan favoritos Kaplan, Kramer y Lombardo.

Los matchs se realizarán en el ring de Madison Square Garden y esta noche se llevarán a efecto los tres matchs en la siguiente forma:

Kaplan versus García.

Kramer versus Mike Dundee, y Lombardo versus Paluso.

Cdaa una de estas peleas será a diez rounds.

Los matchs semi-finales se realizarán en tres semanas más y el match final de esa fecha seis semanas después.

La Comisión de Box reconocerá al ganador como campeón mundial de peso pluma.—(U. P.)

NUEVA YORK, 21.— **Tex Rickard ofreció al boxeador argentino Ferrara una pelea semi-final** delprograma de peleas que se ha preparado para el encuentro Milk Fund. Este programa se considera como uno de los más importantes de la estación de invierno. Sin embargo se espera que Ferrara rechace el ofrecimiento como que tiene firmado un contrato de pelea con Al Rood el 12 de Diciembre.

Iturriaga, su manager, dice: "Aprecio el ofrecimiento de Tex Rickard, pero pienso que tal pelea significaría llevarlo rápidamente al campeonato mundial. Ferrara está en la plenitud de su juventud y no debería pelear en Newark, sino entrenarse seriamente, de regreso de Buenos Aires, a donde partirá en Febrero próximo para los matchs del próximo verano.—(U. P.)

NUEVA YORK, 21.— **Esta noche se realizaron en Madisen Square Garden los matchs de eliminación de los pesos plumas** y dieron los siguientes resultados:

Kid Kaplan derrotó por puntos a Bobby García, quien casi quedó knock-out en el décimo y último round de la pelea.

Danny Kramer derrotó por puntos a Mike Dundee, en un match también a diez rounds. Dick Curley, manager de Dundee protestó del fallo estruendosamente, subiendo al ring en donde atacó al referee. Tex Rickard llamó a un policía, quien al subir al ring fué golpeado en la mandíbula por Curley. Finalmente se logró aprehenderlo mediante la intervención de los miembros de la Comisión de Box.

La Comisión de Box celebró una reunión en el ringside y acordó revocar permanentemente la licencia otorgada a Curley, para actuar de manager y permanecer en el ringside, en todo el Estado de Nueva York.

José Lombardo venció fácilmente por puntos a Lew Paluso, en un match a diez rounds.

En la segunda rueda de esta competencia participarán los ganadores de esta noche: Kaplan, Lombardo y Kramer.—(U. P.)

MUEBLERIA
"COLON"
56 - BANDERA - 56
Grandes rebajas de precios
Nuevo y espléndido local

CAJA REJISTRADORA
ST. LOUIS
NO MA GASTE SU DINERO
comprando Registradoras de precios subidos. La "ST. LOUIS" le allana todas las necesidades de su negocio; se la vendemos a un precio bajo y con grandes facilidades de pago. Ahorre la diferencia e inviértala en mercaderías.
FOLSCH y Cía
Casilla 3757 Agustinas 1074

INFORMACIONES CABLEGRAFICAS DEL EXTERIOR

DE NUESTROS CORRESPONSALES ESPECIALES VIA EASTERN Y ALL AMERICA CABLES INC. Y DE "THE UNITED PRESS". LOS ORIGINALES DE TODOS LOS CABLEGRAMAS QUE SE INSERTAN EN ESTA SECCION ESTAN A DISPOSICION DEL PUBLICO EN ESTA IMPRENTA.

España atraviesa por una honda crisis económica

En Madrid, el consumo de la carne es una excepción. — Se pedirá la creación de una aduana central en Madrid.

MADRID 21. — Las dificultades de la vida son generales en Europa y se sienten en España intensamente, acentuándose la crisis económica en diferentes regiones, incluso en las más prósperas, como Asturias, por decadencia de as minas de carbón; en Cataluña, por la enorme baja de la exportación.

Agrava la situación el enorme encarecimiento de la vida, que se ha acentuado en los últimos meses.

Atravesamos en España por un período idéntico al de la máxima elevación de las subsistencias de post-guerra. El encarecimiento de la carne contribuye a agravar la situación. Así se explica que cada vez se consuma menos.

En Madrid es una excepción el consumo de la carne. Según estadísticas oficiales, España es una de las naciones de Europa en que la vida es más cara.

Procurando contribuir a la solución de la actual crisis económica, el Círculo de la Unión Mercantil presentó una instancia al Directorio, solicitando la creación de una aduana central en Madrid.

En caso que en el Gobierno se encontraran dificultades, los comerciantes harían los desembolsos necesarios.

Respecto de este proyecto, el alcalde y ex-Ministro, vizconde de Eza, ha declarado que la aduana beneficiaría a Madrid en todos sus aspectos, incluso en el turismo, porque las aduanas españolas hacen todo lo posible por repeler a los extranjeros que visitan el país.

Se solicitará del Directorio que tramite rápidamente esta petición, pues se espera que no la desechará, dadas las ventajas que ofrece —(U. P.)

MADRID, 21.—En el Teatro cómico se representó un drama basado en el problema de la tierra y en la redención del obrero, intitulado "Vidas rectas".

Su autor es el ex-diputado republicano Marcelino Domingo. Asistieron muchos republicanos. La obra resultó todo un éxito.—(U. P.)

MADRID, 21.— La carne escasea. El público forma cola en las carnicerías.

Los cargadores hicieron causa común con los abastecedores que se negaron a trabajar. Se han hecho cincuenta y siete detenciones.

El Ayuntamiento adquirirá cuanto ganado vacuno se le ofrezca. España persistirá en la municipalización de los servicios. —(U. P.)

OVIEDO, 21.— Se solucionó la huelga de los mineros. Mañana se reanudarán todos los trabajos. —(U. P.)

MADRID, 21.— El diario conservador "La Epoca", en su editorial, se insiste en la necesidad de que el primer parlamento se elija por sufragio universal. Allí se determinarán los sistemas de sufragio sucesivo.— (U. P.)

SE INTENSIFICA LA GUERRA EN MARRUECOS

Otros jefes peninsulares muertos o heridos. — Primo de River apensaría establecer una nueva línea limítrofe de la zona de ocupación española.

MADRID, 21.—En toda la Península y en Africa ha producido gran pesar la muerte de Temprano, uno de los jefes más jóvenes y de brillante porvenir que había logrado un nombre a costa de bizarrías y sacrificios.

Temprano sucedió a Valenzuela en el grupo regular de Alhucemas, cuando a éste se le nombró jefe del tercio. Su vida militar se desarrolló casi exclusivamente en Africa, donde se distinguió en ambas zonas. Se le concedió la medalla militar y se le fué ascendiendo por méritos de guerra. Se hallaba conceptuado por sus dotes de inteligencia y bravura. El ayudante general, Sanjurjo, ha visitado en Melilla a la viuda y a sus cuatro hijos.

En la carretera de Benkarrich las operaciones son fatigosísimas, donde sigue diluviando.

En Melilla continúa el fuerte temporal. No se recuerda otro igual. El viento derriba los postes de teléfonos. Se inundan las calles y se interrumpe la circulación. En el puerto, las olas barren los muelles, llevándose las mercancías. Se han perdido varios veleros y embarcaciones menores. Un bergantín que está al servicio de la aviación, corrió peligro de estrellarse. No llegan los vapores correos. En Alhucemas las olas llegan a diecisiete metros y han destrozado una muralla.

El enemigo, aprovechándose de la niebla, intentó cortar la línea telefónica, pero las avanzadillas de Benítez y Tahuarda lo impidieron, rechazando a los rebeldes.

Noticias que llegan a la frontera sobre la evacuación de Xauen, refieren los sangrientos hechos del Miércoles. La columna evacuada de Xauen debía realizar cinco jornadas hasta Tetuán; la primera hasta Daracoba y la segunda hasta Zocoarbaa. El pacto con el enemigo comprendía únicamente la primera etapa.

La columna de Serrano salió de Keruta para Zocoarbaa, siendo recibida con un nutridísimo fuego por el enemigo emboscado. Parte de las fuerzas siguieron a Zocoarbaa y otras regresaron a Keruta, donde murió de un balazo en el cuello el General Serrano y también el Teniente Coronel Temprano, famoso ya por su valentía.

Federico Berenguer, que se hallaba mandando una columna y que se dirigía a cumplir una orden, recibió un balazo en el muslo derecho. También resultaron gravemente heridos el Coronel Alvarez Arenas y el Teniente Coronel Losada.

Se atribuye a Primo de Rivera la declaración de que una nueva línea limitará la zona de ocupación española, la que arrancará del Sur del puerto de Río Martín, pasará por Hur y Tetuán; tocará en un punto situado al Sudoeste del puerto militar de Buisa y seguirá por Alcazarquivir hasta la frontera francesa.

A lo largo de la línea se establecerá un sistema de blocaos guarnecidos por grupos de cuarenta hombres, distanciados por un kilómetro. Entre ellos se establecerán también defensas subterráneas.

Detrás de los blocaos, a una distancia conveniente, se establecerá una línea de puertos fortificados. Habrá columnas volantes con territorios de acción comprendidos entre Regaia, Megetz, Zocotoelo y Alcázar.

Se establecerá otra línea de puestos fortificados desde Buisa hasta la costa, a través del territorio sometido, con el objeto especial de proteger la ciudad de Tánger en la zona internacional. —(U. P.)

SUIZA

GINEBRA 21. — El general español de Lara, Presidente de la Liga, Comisión nombrada por la Liga, que fué a Constantinopla, encargada del intercambio de poblaciones griegas y turcas, de acuerdo con el tratado de Lausanne, solicitó del Consejo de la Liga solicitara del Tribunal de Justicia Internacional de La Haya, la interpretación de la cláusula respectiva, sobre el intercambio acordado en Constantinopla, antes de 1918, de cincuenta mil griegos residentes allí, cuestión que previamente, el Consejo había acordado someter al Tribunal de La Haya. — (U. P.)

AUSTRIA

VIENA 21. — El señor Ramek ha anunciado a sus colegas del Gabinete, que el ex Premier Monseñor von Seipel, ha prometido cooperar a las labores del Gobierno en pro de la ejecución del programa d la Liga de las Naciones.

Se estima que el Gabinete Ramek seguirá las mismas orientaciones del anterior Gobierno.

LONDRES 21. — Despachos que se han recibido en Carlsbed, procedentes de Viena, informan que Sigmund Bosel, riquísimo banquero de la época posterior a la guerra europea, se ha retirado de los negocios a la edad de 33 años. — (U. P.)

PARIS, 21.— "Le Matin" publica un telegrama de Mataja nuevo Canciller austriaco, en el que dice: "El nuevo Gobierno continuará la política de Von Seipel. Austria está íntimamente unida a la Liga de las Naciones y acepta su modesto pero importante lugar que se le ha asignado en Europa."—(U. P.)

IRLANDA

DUBLIN, 21.— El Dail aceptó la renuncia que hizo Mr. Cosgrave de su cartera de la Defensa y aprobó la designación hecha por Mr. Cosgrave de Mr. Hughes para que lo reemplace.— (U. P.)

INDIA

LONDRES, 21.— Avisan de Calcuta que un violentísimo ciclón cruzó la costa, desde la bahía de Bengala, destruyendo las comunicaciones telegráficas entre Calcuta y Madras.— (U. P.)

RUSIA

MOSCU, 21.—Bakharen, en un artículo que publica en el "Pravda", declara que se ha informado que la Federación norteamericana del Trabajo se aproxima hacia la internacional de Amsterdam, lo que constituye una maniobra para estorbar la cooperación entre la Trade Union y Amsterdam.

Declara que Mr. Samuel Gompers, presidente de la Federación aludida, es menos avanzado que los conservadores británicos, que son partidarios del reconocimiento de Rusia.

Termina manifestando que Mr. Gompers refleja el espíritu burocrático de las instituciones modernas.—(U. P.)

CHINA

OSAKA, 21.— Sun Yat Sen partirá al Japón desde Shanghai, mañana Sábado. Permanecerá en Kobe una semana, donde se reunirá con prominentes políticos y hombres de negocios.

Sun Yat Sen manifestó al corresponsal del Mainichi: "Reconocemos la necesidad de estrechar más la cooperación entre China y Japón en el futuro."—(U. P.)

WASHINGTON, 21. — En los círculos oficiales se ha confirmado, el rumor de que instrucciones especiales han sido mandadas al agente diplomático de Estados Unidos en Pekín, a fin de que se reuna en conferencia con los representantes de otr. potencias con el objeto de restablecer el orden mediante la cooperación con el nuevo Gobierno.

Est. iniciativa del Gobierno de la Casa Blanca fué insinuada por el Gobierno francés.

En los círculos políticos se nota cierta reticencia, respecto de las condiciones en que se realizará esa conferencia y sólo se espera un aviso oficial de que Fengh Siang haya establecido un Gobierno representativo estable.—(U. P.)

WASHINGTON, 21. — Se ha sabido que los Estados Unidos y otras grandes potencias han convenido en restaurar la estabilidad política y financiera de China. Dicha conferencia que sería la más importante de las del presente año, se está realizando en el lejano Oriente, con la concurrencia de representantes de Gran Bretaña, Francia, Italia y Japón, quienes se empeñan por concertar un plan, cuyas condiciones serían de diversa índole, siendo la principal la que se refiere a la cesación inmediata de la lucha civil.—(U. P.)

ESPAÑA

MADRID, 21. — Se reunieron hoy los presidentes de las sociedades Ibero-americana, marqués Figueroa, Cultura Hispano-americana, ex-senador Palomo, Turismo Hispano-americano, ex-Ministro Goicochea, Colombia, Onubense Balbas, Sección Hispano-americana, Pons, para estudiar las comunicaciones que se reciben de América en Sevilla, en las que se hacen eco de la violenta campaña iniciada en el extranjero, frente al proyecto aéreo Sevilla-Buenos Aires, protestando de las gestiones que se han realizado cerca del Gobierno argentino para impedir se lleve a la práctica el proyecto.

Se acordó redactar una exposición, la que será entregada al Directorio pidiéndole apoyo.—(U. P.)

MARSELLA 21. — Comunicaciones inalámbricas recibidas de la estación de señales del puerto de Cádiz, anuncian que el barco español "Larache", se encuentra en peligro.

MADRID, 21.— Doña Rosario M. Doncel, presidente de la Comisión Permanente pro paz y arbitraje, y miembro del Consejo Nacional de Mujeres de Buenos Aires, fué recibida hoy por la Asamblea de Acción Católica de la Mujer.

Leyó el proyecto pro paz y arbitraje que preconiza la institución bonaerense, causando su lectura una excelente impresión. — (U. P.)

MADRID, 21.—Informan de Santiago de Compostela que se realizó allí una procesión mitrada, asistiendo los Obispos de Tuy, Oviedo, Lugo y Orense.

El objeto de la fiesta religiosa fué el de impetrar la acción divina para el Ejército español que lucha en el Africa.—(U. P.)

MADRID, 21.—La asamblea de las entidades comerciales y de consumidores madrileños se adhirió a la petición de la Unión Mercantil sobre la instalación en Madrid de una Aduana Central.—(U. P.)

MADRID, 21.— Se entrenó en el Slava la comedia en tres actos de Linares Rivas, "Cuando empieza la vida", la que fué muy aplaudida.— (U. P.)

MADRID, 21.— En las caletas de pescadores de Huelva, desde el Martes se han cogido seis ballenas. Uno de los cetáceos mide veintiocho metros.— (U. P.)

WASHINGTON 21. — El embajador peruano, señor Velarde, asistirá a la recepción que ofrecerá la Unión Pan-Americana con ocasión de la "Noche de América".

El 9 de Diciembre la misma entidad conmemorará el centenario de la batalla de Ayacucho. — (U. P.)

MADRID 21. — El Alcalde de Sevilla telegrafió a Magaz, asociándose al proyecto de línea aérea a Buenos Aires, que fué presentado al Directorio. — (U. P.)

RUMANIA

BERLIN 24. — Anuncian de Bucarest que el hermano del Ministro del Interior, General Wojtok, se suicidó cuando la policía trató de arrestarlo, por estar complicado en el escándalo de la falsificación de pasaportes, asunto que ha tomado grandes proporciones y en el que se encuentran complicadas numrosas personas de alta posición. (U. P).

BERLIN, 21.—Un despacho de Bucarest informa que el General Wojtojanu, hermano del Ministro del Interior, se suicidó cuando la policía intentó arrestarlo, con motivo de los escándalos de los pasaportes a los inmigrantes.

De las investigaciones que se han practicado aparece que en América numerosos rumanos entraron, especialmente a Estados Unidos con pasaportes falsificados. Se ha indicado que varios parlamentarios y personalidades del Gobierno están comprometidas en este escándalo.

Los pasaportes eran vendidos en la llamada Bolsa negra, a altos precios.—(U. P.)

MARRUECOS

MADRID, 21.— Un comunicado oficial de Marruecos informa que en la zona oriental los temporales han sido de tal magnitud que los perjuicios ocasionados son enormes especialmente en las posiciones y en los caminos.

En la zona occidental no ha variado la situación. Las columnas del soco Arbaa y demás comunicaciones dicen que no ha ocurrido operación de importancia.

Mañana quedarán restablecidas las comunicaciones entre Tetuán, Ceuta y Ben Karrich.

La columna de Castro convoyó a y Aala.—(U. P.)

CEUTA, 21.— El general Serrano, antes de morir, pidió se le embalsamara al trasladarlo a la península.— (U. P.)

CEUTA, 21.— Se concedió la medalla de los sufrimientos a la familia del general Navarro. — (U. P.)

MELILLA, 21.— Una orden de la plaza dispone que se explore la voluntad de los soldados del reemplazo de 1921, que se debía licenciar el quince de Noviembre, si desean engancharse en el Tercio.— (U. P.)

ESTADOS UNIDOS

MISTRESS HARDING HA FALLECIDO

MARION (Ohio) 21.— Mistress Harding, después de una larga agonía, ha muerto en la mañana de hoy (U. P).

MARION, 21.— Los restos de la viuda del Presidente Harding serán sepultados el Lunes, probablemente al lado de su esposo.

El Presidente Coolidge envió telegráficamente su condolencia a la familia por intermedio del ex secretario del Presidente Harding, quien ha permanecido en la cabecera del lecho de enferma de Mrs. Harding.

El ex-secretario ha recibido miles de telegramas de todo el país.

El secretario del Departamento de la Guerra, Mr. Weeks, representará el gobierno en los funerales.—(U. P.)

EL GENERAL PERSHING VENDRA A CHILE

WASHINGTON, 21.— El General Pershing tiene la intención de hacer una visita sin carácter oficial a las repúblicas de la América del Sur, después de cumplir su misión oficial como representantes de los Estados Unidos en la celebración del centenario de la batalla de Ayacucho, donde desembarcará del acorazado "Utah" para seguir viaje a Santiago y de allí, por ferrocarril, a Buenos Aires donde volverá a embarcarse en el "Utah".

Es probable también que visite el Uruguay y el Brasil.

Su viaje a Chile es considerado como una prueba significativa de amistad para el Gobierno, a pesar de no estar reconocido oficialmente por los Estados Unidos. — (U. P.)

WASHINGTON 21. — El doctor Gregorio Alfaro, Presidente del Departamento Nacional de Higiene de Argentina, entrevistado por un corresponsal de la "United Press", declaró que la Conferencia Pan-Americana de La Habana, sería una de las más importantes de cuantas se han realizdo en este hemisferio. Hizo notar la ausencia sólo de dos países: de Bolivia y Nicaragua. Expresó que se llegaría muy pronto a uniformar las legislaciones sanitarias y que se extenderían los principios sustentados e implantados por los Estados Unidos en estas materias, agregando que se llegaría a ejercer una protección eficaz de la infancia, adoptándose, por otra parte, medidas tendientes a proteger la maternidad y encaminadas a combatir el alcoholismo. — (U. P.)

NUEVA YORK 21.— Al tenor de las acusaciones del escritor español, Vicente Blasco Ibañez, contra el Rey Alfonso XIII, en las cuales se sostiene que el Rey puso al alcance de los alemanes algunos secretos de Francia, Mr. James W. Gerald, ex- Embajador de Estados Unidos en Alemania, durante la guerra, ha declarado que el Rey Alfonso le manifestó personalmente sus simpatías por Francia.

El ex- Embajador dice:

"Durante dos o tres días que estuve en Madrid, de viaje a Estados Unidos, procedente de Alemania, después de la entrada de Estados Unidos a la guerra, el Rey Alfonso XIII me recibió en audiencia y, entre otras cosas, me dijo: "No olvidéis que yo soy hijo de un Gran Duque y una Gran Duquesa austriacos, y sin embargo, supongo que estaréis curioso de saber por quién están mis simpatías en la guerra.

"Os diré que mis simpatías están por Francia".

El ex-Embajador agrega: He creído que el Rey fué sincero al declararme personalmente su honrada opinión. (U. P).

PORTUGAL

LISBOA, 21.— Los diarios, ocupándose del Centenario de la batalla de Ayacucho, elogian a Argentina y Chile.—(U. P.)

LISBOA, 21.— Delegaciones del Gobierno, de la prensa, del Ejército y la Marina, han sido invitados por el Gobierno de España, a participar en las fiestas en homenaje a Comoens.—(U. P.)

LISBOA, 21. — El Embajador del Brasil ofreció un banquete al Ministro argentino.—(U. P.)

LISBOA, 21.— Todos los diarios lamentan la desaparición de Sacadura Cabral y su mecánico. Los entendidos creen que el accidente se debió a una explosión del motor.

Se ha iniciado una suscripción nacional para erigir un monumento al valiente aviador.

La Municipalidad de Lisboa designará con el nombre de Sacadura Cabral, la principal plaza de la ciudad. Además se decretó duelo nacional y los edificios públicos y particulares ostentan la bandera a media asta.

El Gobierno espera la confirmación oficial del aparecimiento de los restos.—(U. P.)

LISBOA 21. — Las autoridades de Ostende comunicaron al Gobierno que la información sobre la aparición del cadáver del aviador portugués Sacadura Cabral, comunicada ayer a Lisboa, es falsa (U. P).

Una fórmula para el nuevo Gabinete

LISBOA, 21.— Santos activa la formación del gabinete. Se espera que mañana presentará la lista del nuevo Ministerio.

Se sabe que han sido invitados a participar en él oficialmente don Pedro Castro, para Justicia; Souza Dias, para Guerra; don Pestaña, para Agricultura; Souza, para Instrucción; Plinio Silvam, para Comercio, y Ped[illegible] Martí[illegible]z para Relaciones Exteriores. — (U. P.)

LISBOA, 21.—El diputado Vicente Ferreira, en un discurso pronunciado hoy en el parlamento censuró al Gobierno, por no haber dispuesto un vapor para que transportara los aeroplanos Fokker.— (U. P.)

LISBOA, 21.—Domínguez Santos, —aceptó la organización del nuevo gabinete.—(U. P.)

¿Intervendrá Francia en Marruecos?

Se cree que Primo de Rivera tiene la intención de evacuar toda la zona, salvo algunas ciudades importantes de la costa. — En ese caso, Francia tendría que resguardar sus intereses. — Complicaciones que esto podría traer con Gran Bretaña

LONDRES, 21. — El Gobierno espera el informe de Lord Allen, Alto Comisario en Egipto para presentar lo que las personas bien informadas califican de "frías, firmes e indiscutibles peticiones" al Egipto.

Se ha manifestado que la reciente independencia concedida al Egipto no sería afectada en forma alguna en caso de emergencia.

Los Ministros de Marina, Guerra y Aviación, lo mismo que hombres tales como Betty, Cavon y Trenchard, son consultados a menudo y se estima que se aumentará la guarnición en Egipto.

Se ha ordenado a todos los centros de unidades militares de Inglaterra estar listos para movilizarse, si bien se considera que ésta es una mera precaución rutinaria.

El acorazado "Valiant" está en Alejandría y los acorazados, cruceros, buques madre de aeroplanos y destroyers que se encuentran en las aguas del Mediterráneo, están listos para hacer frente a cualquiera emergencia.

Es indudable que Gran Bretaña se aprovechará de la situación para detener enérgicamente tanto la agitación anti-inglesa en el Egipto como las pretensiones de este último país respecto del Sudán.— Allen.—(U. P.)

SANTA ANA DE LIBRAMENTO ESTARIA AMENAZADA POR LOS REVOLUCIONARIOS

BUENOS AIRES, 21.— Informan de Posadas que una flotilla revolucionaria opera en la sección inferior del Alto Paraná y que la integran once pequeñas embarcaciones, la cual ha prestado muchos servicios a los revolucionarios. También cuenta con cuatro chatas, una de ellas de treinta toneladas.— (U. P.)

ASUNCION, 21.— Se dirigió a Alto Paraná un comisionado del Gobierno, quien lleva ropas y víveres para auxiliar a los refugiados paraguayos.— (U. P.)

BUENOS AIRES, 21.— Informan de Santo Tomé que la situación en San Borja no ha cambiado y que las fuerzas legales no entran a la ciudad por el temor de una sorpresa de los rebeldes, los cuales se sabe que acampan en las cercanías de la ciudad. — (U. P.)

BUENOS AIRES, 21.— Anuncian de Santo Tomé que los cónsules brasileños denunciaron a las autoridades argentinas que los revolucionarios se proponen operar en la costa argentina, entrando armas y municiones de contrabando. Que se forman allí grupos rebeldes, luego cruzan la frontera y utilizan el telégrafo y los ferrocarriles argentinos. Pasan el río sin mayores molestias de parte de las autoridades argentinas.

Las quejas de los cónsules no son justas, toda vez que las fuerzas legales utilizan los mismos medios que los rebeldes y tienen las mismas facilidades para organizar grupos legales enviándolos nuevamente al Brasil.

Las autoridades argentinas se concretan a prohibir el tránsito de gente armada de los bandos. —(U. P.)

BUENOS AIRES, 21.— Noticias de Monte Caseros anuncian que se halla allí varios jefes rebeldes, incluyendo a Joao Franscisco.

Las fuerzas legales atacaron a los rebeldes en el Alto Paraná, siendo rechazados los rebeldes. Se hicieron numerosos prisioneros.

MONTEVIDEO, 21.— Se sabe que una poderosa columna de rebeldes se acerca a Santa Ana do Livramento, esperándose que en breve sea atacada. Muchas familias huyeron hacia Rivera. Se sabe que las autoridades uruguayas internaron al jefe rebelde Isidoro López.— (U. P.)

BUENOS AIRES 21. — Se considera por todos conceptos plausible la iniciativa de los oficiales revolucionarios, recientemente desembarcados en Montevideo del acorazado brasileño "Sao Paulo", para formar una colonia agrícola en Argentina y Uruguay con ciento y tanto marineros que pertenecieron a las tripulaciones de dicho acorazado.

La idea ha sido acogida en ambas orillas con espíritu de bien entendida confraternidad y filantropía, confiándose en que serán utilizadas las actividades de los citados marineros.

Como quedaron ciento treinta marineros de dicho buque sin colocación, se trata de darle una inmediata ubicación en Montevideo.

Entre dichos emigrados hay 68 jornaleros; 2 tipógrafos; 2 panaderos; 4 pintores; 5 carpinteros; 3 peluqueros; 7 electricistas; 34 fogoneros; 2 motoristas y 2 titulares mozos de cordel. (Especial).

RIO JANEIRO, 21. -El diputado Nabuco Gouvet será designado para que informe al gobierno uruguayo respecto de la actitud del Brasil en los casos ocurridos en la frontera.—(U. P.)

PORTO ALEGRE, 21.—Se sabe que un grupo revolucionario intenta entrar por el Paso Pereira. Dicho grupo requisó automóviles y camiones en San Pedrito.

Se sabe que las fuerzas de Honorio Lemos y también las del capitán Juárez Tovora abandonaron a Cacequy, dividiéndose en dos grupos, los que se dirigieron con rumbo ignorado. Se cree que una de las columnas llegó a San Lucas y la de Honorio Lemos acampa en la estancia de Boavista.—(U. P.)

INFORMACIONES COMERCIALES, POR CABLE

El cobre

NUEVA YORK 21. — El cobre se cotizó hoy a razón de 13,875 dólares las cien libras para pago al contado (U. P).

El estaño

NUEVA YORK 21. — El estaño se cotizó hoy a razón de 44,50 dólares las cien libras para pago al contado. (U. P).

Los cambios

NUEVA YORK 21. — Se han fijado hoy los siguientes tipos de cambio:

Gran Bretaña, 4,63 1|4 dólares la libra esterlina.

Francia, 5,27 1|2 centavos oro por franco.

Bélgica, 4,84 1|2 centavos oro por franco.

Italia, 4,84 1|2 centavos oro por lira.

Alemania, 23,80 centavos oro por rentenmark.

Suiza, 19,28 centavos oro por franco.

España 13,65 centavos oro por peseta.

Argentina, 37.90 centavos oro por nacional.

Chile, 11,45 centavos oro por peso.

Japón, 38,50 centavos oro por yen. (U. P).

El precio del trigo

CHICAGO 21. — El trigo se cotizó en la siguiente forma:

Para entrega en Diciembre, 149 3|4 centavos oro el bushel.

Para entrega en Mayo, 157 3|4 centavos oro el bushel.

Para entrega en Julio, 120 centavos oro el bushel. (U. P).

El precio del maíz

CHICAGO. — El maíz se cotizó hoy en la siguiente forma:

Para entrega en Diciembre, 113 1|4 centavos oro el bushel.

Para entrega en Mayo, 119,68 centavos oro el bushel.

Para entrega en Julio, 120 centavos oro el bushel. (U. P).

El precio de la avena

CHICAGO 21. — La avena se cotizó hoy en la siguiente forma:

Para entrega en Diciembre, 52 5|8 centavos oro el bushel.

Para entrega en Mayo, 119 1|8 centavos oro el bushel.

Para entrega en Julio, 120 centavos oro el bushel. (U. P).

La cosecha de algodón

WASHINGTON, 21.— El Departamento de Agricultura estima que la cosecha del algodón de los meses corridos del año alcanza a la cifra de doce millones novecientos noventa y dos balas, superior a la producción del año pasado de 1923, que fué de diez millones ciento treinta y nueve mil.— (U. P.)

EN LA CAMARA DE DIPUTADOS ITALIANA

Los debates sobre los asuntos de política interna

ROMA, 21.— De la Croix, hablando en la Cámara de Diputados, manifestó que los parlamentarios pedían el restablecimiento de la normalidad y que harían mejor seguir dentro de la mayoría sin desertar. Agregó que la mayoría no era un grupo exclusivo sino formado por hombres libres que tenían derecho a hablar libremente al Gobierno.

Agregó: "Votaré a favor del Gobierno, porque lo creo digno del país, a pesar de que se cometieron algunas faltas."

Terminó diciendo que en un discurso recientemente pronunciado por Gioli, demostró el contraste de los hombres del pasado y los del futuro, los que no se reconciliarán.

Cavazzoni, hablando a nombre del grupo nacional católico, delineó las críticas que le merecía la política del Gobierno, aunque el grupo votaría a favor del Gobierno.

Cesare Forni, hablando a nombre de los fascistas disidentes, atacó el decreto contra la prensa y también la tolerancia de la ilegalidad, nombrando a los propios administradores municipales en lugar de dejar que sean legalmente electos.— (U. P.)

ECUADOR

GUAYAQUIL, 21.— De acuerdo con la facultad concedida por el Consejo de Estado, en sesión de ayer, el Ejecutivo nombró a los doctores Alfredo Baquerizo Moreno y Rafael Elizalde, respectivamente, embajador especial ante el Perú, con motivo de las fiestas del Centenario de Ayacucho, y Ministro Plenipotenciario ante el gobierno de Chile.—(U. P.)

BRASIL

Mr. JAMES DAVIS VENDRA A CHILE

RIO JANEIRO, 21.—Esta mañana Mr. James Davis visitó el Hotel de Inmigrantes en la isla Flores y las factorías industriales de Pereira, Carneiro y Bangu. Esta noche seguirá viaje a San Pablo, donde visitará a varios establecimientos comerciales y fabriles. Luego seguirá a Santos donde se embarcará a bordo del "Southern Cross" para dirigirse a Buenos Aires y de allí a Chile vía cordillera.—(U. P.)

ARGENTINA

BUENOS AIRES, 21.—El áreo Club Argentino solicitará del Consejo Deliberante y del Jockey Club los subsidios indispensables para el raid a Lima del piloto argentino Guillermo Hillecoat, quien utilizará un Courtis Oriolo de ciento sesenta caballos, donado especialmente por el servicio aeronáutico del Ejército.

También proyectan vuelos similares, los pilotos particulares Jorge Luro y Juan José Echeverría, para lo cual gestionan un Lokker igual al que usa Zanni para su raid mundial.—(U. P.)

BUENOS AIRES, 21. — Los círculos de Gobierno desautorizan los rumores sobre la renuncia del jefe de la Policía, quien, entrevistado, declaró que pensaba renunciar.—(U. P.)

BUENOS AIRES, 21.— En la lotería nacional resultó favorecido con el premio mayor de $ 80,000 el número 26009.— (U. P.)

Don Honorio Pueyrredon llega a Buenos Aires

BUENOS AIRES 21. — Acompañado de su esposa y de los miembros de su familia, llegó, procedente de Inglaterra, el Embajador argentino en los Estados Unidos, doctor Honorio Pueyrredón. Hacía tiempo que se encontraba en Londres, donde fué haciendo uso de una licencia por asuntos particulares.

Su permanencia en Buenos Aires será de dos meses aproximadamente. Después regresará a Washington a hacerse cargo de la embajada. (Especial).

BUENOS AIRES 21. — Hoy se realizó la primera sesión extraordinaria de la Cámara de Diputados. Fueron confirmadas las anteriores autoridades: Presidente, doctor Mario Guido; Vice-presidente primero, doctor Héctor López; Vice-presidente segundo, doctor Ernesto Claros.

Se tributó luego un homenaje al senador fallecido, doctor Núñez. Por último, la Cámara aprobó la prórroga del presupuesto actual hasta el 31 de Diciembre del año corriente. El proyecto pasó al Senado. El presupuesto de rigor vence el 26 del mes corriente. (Especial).

TUCUMAN, 21.— En la madrugada llegó un tren exposición organizado por la Asociación de Agrónomos, cuyos miembros viajan por todas partes sin ser molestados. Mañana se podrá visitar la exposición de a bordo. — (U. P.)

Los socialistas llevan mayoría

en las elecciones comunales

BUENOS AIRES 21. — Hoy la Junta prosiguió el escrutinio de las elecciones comunales. Cuando terminaron sus labores de hoy, la situación de los partidos era la siguiente: socialistas, 18.335; radicales irigoyenistas, 16.194; radicales alvearistas, 9.724. (Especial).

BUENOS AIRES, 21.— Hoy se iniciará el licenciamiento de los conscriptos de la clase de 1903.

Serán licenciados solamente los conscriptos correspondientes al cincuenta por ciento de los incorporados.—(U. P.)

BUENOS AIRES, 21. — Entrevistado el Ministro de Relaciones Exteriores respecto del asunto del Arzobispado de Buenos Aires, dijo: "Creo que la oposición del Vaticano de concederle la investidura canónica no cambiará por el hecho de haber iniciado su jira de inspección monseñor de Andrea."

Agregó que los centros parlamentarios sostenían que el Senado en caso de que persista en las actuales circunstancias, no votará una nueva terna, fórmula de solución que podría proponer el Gobierno, cosa también muy remota.— (U. P.)

Calidad y Economía
$ 1.80
Cigarrillos BUCKINGHAM Egipcios

RAULI
PARA PISO, 1x4 1|2 MACH. A $ 1.00 c|u. SE REALIZA
BARRACA Y FABRICA
"LA REPUBLICA"
DOMEYKO 2854
N—37

QUININA EN FORMA SUPERIOR NO AFECTA LA CABEZA
Por motivo de su efecto tónico y laxante, el LAXATIVO BROMO QUININA es superior a la Quinina ordinaria. No produce nerviosidad ni malestar en la cabeza. Téngase en cuenta que sólo hay un BROMO QUININA. La firma de E. W. GROVE va en cada cajita.

BITTER CINZANO
Vendedor Mayorista
Alfredo Blanchard
Calle la Bolsa 33-Teléfono 1890
VERMOUTH CINZANO

DETENGANSE TODOS, TODOS ENVAINEN, OIGANME TODOS
SI TODOS QUIEREN QUEDAR CON VIDA
MARTIN RIVAS. — Puerto de SAN ANTONIO.

AUMENTA EN LAS MADRES la LECHE
GALEGACTOL
SIN PERJUDICAR LA SALUD
LABORATORIO CHILE

EL CANAL DEL LAJA

SERA ENTREGADO EN POCOS DIAS MAS

En varias de nuestras últimas ediciones hemos informado respecto de la situación en que se encuentran los agricultores de la zona que deba regar el Canal del Laja en la provincia de Bío-Bío.

Informamos que los canalistas habían solicitado la entrega al servicio a breve plazo, de las obras que están terminadas ya en un 98 por ciento más o menos.

El Gobierno no había accedido a lo solicitado por los interesados pues éstos no aceptaban hacerse responsables desde luego de las obras.

Las anteriores desintelígencias han quedado resueltas ayer, después de haberse cambiado algunos telegramas entre la Dirección de Obras Públicas y los agricultores interesados, y de haberse considerado por el Gobierno la última solicitud de los canalistas.

En la tarde de ayer el Director de Obras Públicas señor Illanes, envió un telegrama al ingeniero jefe de las obras del canal, señor Calvo, ordenándole prepare con la mayor rapidez posible las faenas que son preliminares a la prueba del canal.

Irá a supervigilar la prueba de entrega del canal a la Asociación de Canalistas que se hará responsable de la sobras el jefe de la Sección Regadío.

LA VISITA AD-LIMINA DE MONSEÑOR ERRAZURIZ A ROMA

EL SECRETARIO DEL ARZOBISPADO PARTE HOY A ROMA

Por la combinación de hoy partirá en viaje a Europa, para seguir hasta Italia, el secretario del Arzobispado Pbro. señor don Miguel Miller, quien representará ante S. S. el Papa al Arzobispo Monseñor Errázuriz en la visita que según los cánones eclesiásticos deben hacer cada diez años los sacerdotes investidos de altas dignidades.

El señor Miller, como es sabido, es un distinguido miembro de la Iglesia chilena; pertenece a la Facultad de Teología y es además profesor en diversas cátedras y publicista de nota.

JABON DE ROSS
Certificado Puro
Tan bueno como huele

SE TRAMITA UN DUELO ENTRE D CARLOS VICUÑA FUENTES Y EL CAPITAN Sr. ARTURO PICON

A PESAR DE LA RESERVA DE LOS PADRINOS SE SABE QUE EL LANCE PUEDE QUEDAR CONCERTADO HOY

Poco después del medio día de ayer circularon con insistencia rumores de que se tramitaba un duelo entre el señor Carlos Vicuña Fuentes y el capitán de Ejército, don Arturo Picón.

El origen de estas incidencias era el artículo publicado por el capitán señor Picón, en uno de los diarios de esta capital anteayer, en el que, refiriéndose al señor Vicuña Fuentes, le califica de "cobarde".

LOS PADRINOS

Según esos rumores el lance se habría concertado y los duelistas habrían designado ya sus padrinos.

El señor Vicuña Fuentes habría elegido como sus representantes a don Pedro León Ugalde y a don Domingo Durán. Por su parte, el capitán señor Picón habría pedido a los mayores Pinochet y Quinteros asumieran su representación.

Las personos designadas habrían celebrado en el día de ayer varias reuniones.

CON EL CAPITAN Sr. PICON

Ayer noche logramos conversar en el Club Militar con el capitán don Arturo Picón, quien se encontraba en compañía del Mayor señor Pinochet, a quien se indicaba como uno de sus representanes. Interrogamos a ambos oficiales acerca del duelo que se comentaba, expresándonos reiteradamente que nada había ocurrido y que carecían en absoluto de base los rumores de que se fuera a producir un duelo con el señor Vicuña Fuentes.

CON DON PEDRO LEON UGALDE

Encontramos también ayer noche a don Pedro León Ugalde, el cual, según las versiones que circulaban, era uno de los representantes del señor Vicuña Fuentes. A nuestras preguntas, el señor León Ugalde, al igual que los anteriores, nos respondió que no tenía noticias del lance de que hablábamos y que no le parecía posible que tales rumores pudieran tomarse con visos de seriedad.

OTRAS INFORMACIONES

No obstante, de informaciones recogidas en diversos círculos, se desprende que el duelo quedaría concertado en el día de hoy o mañana y que los hechos se habrían desarrollado en la forma en que los hemos expuesto.

EN FAVOR DE ALGUNOS ASILADOS EN LA CASA DE ORATES

ENERGICA ACCION DE LA DIRECCION DE LA CASA Y DE LA FISCALIA DE LA ILTMA. CORTE DE APELACIONES

En este Asilo hay varios enfermos que, poseyendo bienes de fortuna, no están en las condiciones de comodidad a que tienen derecho, sino en patios comunes o en pensionados inferiores, debido a que las personas que han administrado o administran los bienes de esos pobres dementes, se han apropiado de la fortuna, o simplemente no han querido cumplir con la obligación de emplearla en la atención hospitalaria de sus legítimos dueños.

El Director de la Casa de Orates, en uso de sus atribuciones y con un propósito de alta moralidad, ha iniciado una enérgica defensa de los asilados que se encuentran en esta situación, persiguiendo ante los tribunales a los detentadores de sus bienes y a las personas que no cumplen con la obligación de proporcionarles los alimentos necesarios.

Al efecto ha denunciado los hechos al señor Fiscal de la Iltma. Corte de Apelaciones, don Aureliano Quijada, y este alto funcionario judicial, con laudable celo, ha tomado las disposiciones del caso para que se realicen los propósitos de moralidad del Director de la Casa de Orates.

Con este fin ha dirigido al señor Defensor de Menores la siguiente nota:

"El señor Director de la Casa de Orates ha oficiado a esta Fiscalía en el sentido de pedir la intervención del Ministerio Público para regularizar la situación en que se encuentran algunos enfermos asilados en dicho establecimiento que, poseyendo bienes de fortuna, se encuentran en situación indebida"

"La intervención del Fiscal está estudiada en la ley de Casas de Locos de 31 de Julio de 1856, y fundado en las disposiciones pertinentes se ha solicitado su intervención; la que me permito requerir a US. por ser el funcionario llamado por la ley a tomar la representación de los incapaces y a velar por sus intereses."

"Por el momento me permito solicitar de US. tenga a bien intervenir en la situación de los siguientes asilados:

... ...

"Las gestiones que US. podrá iniciar ante los Juzgados Civiles de esta capital, harán efectiva la responsabilidad de las personas que han administrado bienes de dementes, sin preocuprse del bienestar de ellos."

"Las disposiciones legales vigentes autorizan a US. para que los administradores exhiban sus cuentas y den razón de su administración, y para que US. asuma la representación de los incapaces."

"De acuerdo con el artículo 20 de la ley de Casas de Locos, la Comisión Inspectora indicará al señor juez letrado respectivo la persona del Administrador Provisorio de Bienes, siempre que US. no aceptara tal designación.

"Una acción enérgica hará regularizar una serie de abusos que se preocupa de esclarecer con laudable celo el Director de la Casa de Orates, don Francisco Echenique, quien espera de US. habrá de cooperar con la atención preferente que los casos requieren, atendida la calidad de las personas que se trata de favorecer con la tuición de la justicia.

Dios guarde a US.—(Firmado).—Aureliano Quijada B.—Al señor Defensor de Menores, don Aníbal Letelier.—Santiago."

¿DONDE VESTIR BIEN?
ACUDA HOY A
"El Precio Fijo"
Delicias 2675, casi esq. de Sotomayor
No se arrepentirá
N-23

RAULI Y LINGUE
mach. 1x2 1|2, a $ 0.70 cada uno.
BARRACA
LA REPUBLICA
Domeyko 2354.— Teléfono 132
N—22

MUEBLES
FRENTE AL CONGRESO
de todos estilos a precios bajísimos, vende
La Universal
CATEDRAL 1131
Damos facilidades es el pago. Entrega inmediata.

HERNIAS

Bragueros elásticos, fajas con pelotas neumáticas. Piernas y brazos artificiales. Aparatos ortopédicos, muletas.
ARMANDO CHAPUIS
A. Prat 346 — Casilla 409
Unico especialista en Chile.

ANOCHE RENUNCIO LA JUNTA CENTRAL FERROVIARIA

LOS OBREROS QUE ESTAN EN HUELGA SESIONARON DURANTE TODO EL DIA DE AYER

ENTREVISTA DEL COMITE OBRERO FERROVIARIO CON EL DIRECTOR GENERAL Y CON EL PRESIDENTE DE LA JUNTA DE GOBIERNO

Comunicación oficial del Comité Obrero Ferroviario y acta de la sesión de anoche de la Junta Central

Los obreros de las maestranzas de Santiago y San Bernardo no salieron ayer a sus labores, según el acuerdo tomado anteayer, reuniéndose durante todo el día en la calle Bascuñán.

LA SESION DE MAÑANA

A las diez de la mañana de ayer se abrió la sesión, siendo presidida por el señor Cáceres y actuando de secretarios los señores: Carlos Pérez y Manuel Nuñez.

La sala de los ferroviarios se vió muy concurrida, especialmente por trabajadores de la Maestranza de Santiago y San Eugenio.

En primer término, se entró a tratar sobre el nombramiento de una comisión que estudie un paro general en todo el país, a fin de obtener lo que piden los ferroviarios de la II Zona, en el sentido de que sean repuestos, sin mayor castigo, todos los obreros que han sido suspendidos de sus labores por orden de la Superioridad.

El señor Ambrosio Torres pidió que se nombrara una comisión a fin de que se acerque al Gobierno y se haga un análisis del decreto firmado por la Dirección General y que castiga por un plazo determinado a los obreros que pertenecen al Comité Obrero Ferroviario.

Esta comisión quedó compuesta por los señores: F. Caro, Arturo González, José María Sánchez, Pedro Fuentes y Luis Mendoza.

A continuación se aprobó la siguiente indicación del señor Torres:

"Los trabajadores de Santiago y San Bernardo acuerdan en asamblea hacer causa común con todos los trabajadores del país, desde Arica a Punta Arenas, en todo lo que tienda a mejorar la situación en todas sus actitudes y que este acuerdo debe ser conocido por todos los trabajadores del país y aún internacionales".

En seguida el señor Burgos dió cuenta de su misión ante la Junta Ejecutiva de la Federación Obrera de Chile, donde, según manifestó, encontró la mayor cooperación.

Lo mismo se hizo por las que fueron a los tranviarios y a la Junta Provincial.

La sesión de la mañana se levantó a las 11 A. M.

LA SESION DE LA TARDE

A las dos y media de la tarde se abrió la sesión, concurriendo a ella numerosos asambleístas.

Se dió cuenta de la comisión que fué a la Dirección General y a la Junta de Gobierno.

El señor González declaró que el señor Trucco le había manifestado que los obreros Ambrosio Torres y Arturo Véliz serían castigados con una suspensión de dos meses, en vez de cambio de zona, como se había acordado.

Además, habría manifestado el señor Trucco que todos los trabajadores deberían volver a sus labores en la mañana de hoy, agregando que el Lunes podría ser ya muy tarde. De lo contrario, el personal sería seleccionado.

EN SAN BERNARDO

Mientras tanto, los obreros de la Maestranza de San Bernardo han estado sesionando durante el día de ayer, tratando especialmente estas incidencias.

Uno de los acuerdos tomados en esta asamblea se refiere a la designación de dos personas a fin de que vayan a la Junta Ejecutiva de la Federación Obrera de Chile y se pongan de acuerdo con los trabajadores de todo Chile y formar un frente único.

UN PARO GENERAL

En la asamblea que estaba reunida en la calle Bascuñán, el señor Ambrosio Torres hizo la siguiente indicación, que fué aprobada:

"Si la empresa y el Gobierno, en el plazo de 24 horas, no deroga toda clase de castigos a los obreros, se decretará un paro general."

Esta indicación, según acuerdo de los dirigentes, habría sido aplazada en vista de los acontecimientos desarrrollados posteriormente.

MIL PESOS PARA LA HUELGA

El presidente del Comité Obrero Ferroviario declaró a la asamblea que ponía a disposición del Comité de Huelga la suma de mil pesos, en calidad de préstamo a fin de atender los primeros gastos que demande el movimiento actual.

NOMBRAMIENTO DE COMISIONES

Los asambleístas entraron a conocer una serie de cargos que se hacían a la Junta Central Ferroviaria, llegándose a la conclusión de que se estudiarían los antecedentes para proceder.

Por aclamación se nombraron las siguientes comisiones:

Integrar el Comité pro huelga con los señores Toledo y Pérez.

Ante el Directorio de la Federación de Maquinistas, Fogoneros y Limpiadores "Santiago Watt", a los señores Martínez y Hernández.

A continuación se dió lectura a la nota de la Junta Ejecutiva de la Federación Obrera de Chile que se refiere largamente al comentario de la situación presente porque atraviesan los ferroviarios y ofreciéndole su concurso moral y material.

El Secretario General de la Junta Ejecutiva de la Federación Obrera de Chile hizo uso de la palabra, siendo muy aplaudido al finalizar su discurso.

En seguida se leyó una nota de la sección Vía y Obras y se dió cuenta que el personal de mecánicos y caldereros se ha reunido en comité para tratar estas incidencias.

UNA NOTA DE LA JUNTA CENTRAL

Se dió lectura a la siguiente nota de la Junta Central Ferroviaria:

"El que suscribe, pone en su conocimiento que por nuestra parte no hay inconveniente alguno en concurrir a esa asamblea; pero por acuerdo de la Junta Central Ferroviaria acordó no concurrir a ésa, mientras nos aseguren la armonía en la asamblea y evitar la introducción de elementos extraños de los ferroviarios a ese local social según nuestro pacto de fusión.

Por el momento, no he podido reunir a los demás miembros de esta Junta Central; pero a las 9 P. M., nos reuniremos y pondremos en conocimiento de ustedes las aspiraciones de la Asamblea.

Por otra parte desearía que esa asamblea autorice a los mismos miembros con que parlamentamos sobre la fusión, y nos volviéramos a reunir a esta hora para arreglar lo que ustedes deseen, para en seguida presentarlo a esa Asamblea. Salud.—(Firmado).—Arturo González Toledo.

LA REUNION DE LA NOCHE

A las 9 1|4 . M., se abrió la sesión nocturna, empezándose por leer la correspondencia recibida.

La comisión que se presentó a la Junta de Gobierno dió cuenta de su cometido, manifestando que el señor General Altamirano había condenado la actitud del Secretario General de la Junta Central por haber informado a la asamblea que la solicitud de cambio de castigo para los obreros del Comité había sido solicitado por este cuerpo y la Junta Central. Según se manifestó en la asamblea, el Presidente de la Junta de Gobierno, habría dicho que lo que él había firmado era que había sido la Junta Central la que le había solicitado cambiara el castigo para los trabajadores.

EN LA 8.a COMISARIA

El comisario de la 8.a sección, en uso de sus atribuciones, hizo comparecer a su oficina a las siguientes personas: Arturo González Toledo, Juan Muñoz Ortega, Ricardo Soto Urrutia, Carlos Mardones Berríos, Juan Vielama Ambrosio Torres, Basilio Salamanca, Carlos Reveco, Juan de D. Zúñiga, Angel González, Humberto Alarcón.

El objeto de esta citación, según se nos manifestó en la comisaría era para buscar una solución a las dificultades pendientes y tratar de que las partes se pusieran de acuerdo y evitar que continuara el mal entendido que existe entre la Junta Central y el Comité Obrero Ferroviario.

Al mismo tiempo, se trataría de esclarecer lo de la lectura que se dió a la carta firmada por el Presidente de la Junta de Gobierno, carta en que según los miembros del Comité, ellos aparecían como solicitando del señor Altamirano el cambio de castigo para los obreros.

El señor comisario de la 8.a don Modesto Merino, dió orden al oficial de guardia para que sacara copia del documento firmado por el señor Altamirano y lo facilitara en calidad de préstamo al señor Juan Muñoz Ortega, quien debería darlo a conocer a la asamblea que está reunida en Bascuñán 542.

INTERVENCION DEL PREFECTO

La superioridad de la comisaría puso en conocimiento del Prefecto las medidas adoptadas por el señor comisario, a lo que respondió el señor Jaramillo que citara para hoy a las 10 de la mañana a los representantes de ambos bandos a fin de que todos juntos fueran donde el general Altamirano y poder de esta manera deslindar las responsabilidades del caso.

RENUNCIA DE LA JUNTA CENTRAL

En la misma sala de despacho del comisario de la 8.a, algunos miembros de la Junta Central que se encontraban allí manifestaron su deseo de presentar las renuncias de sus cargos en vista del desarrollo que habían tenido los acontecimientos.

Terminada esta reunión, los miembros de la Junta Central celebraron una reunión en su secretaría de la calle San Alfonso, firmándose por el secretario general el acta que publicamos a continuación:

A las 12.15 de la madrugada de hoy, se reunió extraordinariamente la Junta Central con asistencia de los señores Arturo González Toledo, Secretario General; Juan de Dios Zúñiga Sub-secretario; Humberto Alarcón Secretario de Actas; Angel González, Tesorero; y Carlos Reveco, Tesorero Interino.

El objeto de esta reunión era tratar la situación creada a raíz de las dificultades suscitads con motivo de la declaración de huelga declarada por el ex-comité Ferroviario de la II Zona.

Después de un extenso debate, en el que terciaron varios de los delegados, la Junta Central acordó por unanimidad, presentar su renuncia de los puestos que le fueron encomendados en el reciente Congreso Nacional celebrado en Ovalle.

Esta renuncia, conforme a los estatutos por que se rige la Federación Ferroviaria de Chile, será trasmitida a todos los Consejos al través del país como asimismo a las demás organizaciones ferroviarias que la forman.

La redacción de la renuncia, y las circunstancias que la han motivado, será redactada hoy y entregada a la prensa de todo el país.

Esta renuncia, la Junta la aprobó con la inasistencia del delegado de la 5.a zona, señor José M. Gaete, quién representa al gremio de tracción.

Con motivo de esta renuncia la Junta Central, deslinda entonces toda su responsabilidad hasta mientras tanto no reciban las correspondientes contestaciones de los demás Consejos de provincias, los que, una vez recibidas en el local del Consejo, serán enviadas a una notaría para su respectiva protocolización.

Finalmente, la Junta acordó no tomar a su cargo ninguna tramitación, mientras no se obtenga el pronunciamiento de las colectividades que la eligieran.

El local de la secretaría de la Junta Central, está ubicada en la calle San Alfonso N.o 444.

El Consejo reorganizado aprobó en la tarde de ayer el ingreso de 91 socios, de señalización.

Cítase para hoy a las 6 P. M. en San Alfonso 444.

Federación Empleados a Jornal para hoy a las 8 P. M.

LAS DILIGENCIAS DE HOY

Desde luego, la asamblea de los ferroviarios celebrará sesión, a las 9 de la mañana para conocer los últimos acontecimientos desarrollados anoche.

En seguida una comisión de estos obreros se trasladara a la Prefectura de Policía, donde se reunieran con los miembros de la Junta Central.

Ambas representaciones con el señor Prefecto concurrirán a la Moneda, a las 10 de la mañana y tratarán de entrevistarse con el Presidente de la Junta de Gobierno, General señor Altamirano.

UNA DECLARACION OFICIAL DEL COMITE

Al retirarnos de la Comisaría, el Secretario General del Comité señor Angel Mella, nos entregó la siguiente comunicación oficial:

COMUNICACION OFICIAL DEL COMITE OBRERO FERROVIARIO

El Suscrito, Secretario General del Comité Obrero Ferroviario, declara que el documento firmado por el señor General Altamirano y que fué leído en la Asamblea Plena realizada el día Jueves 20, cuyo texto fué dictado a los representantes de la prensa de la capital, dice que el cambio de castigo a los miembros de este Comité fué solicitado por este organismo y por la Junta Central, cuando en realidad solo dice que fué a pedido de la Junta Central.

Además deja constancia el infrascrito que el señor González Toledo en ningún momento quiso facilitarlo, ni para su lectura, ni para que fuera copiado por los representantes de la Prensa.

Santiago, 21 de Noviembre de 1924".

SE ENGAÑABA AL PUBLICO DE LA VEGA CENTRAL

USANDO PESAS ADULTERADAS

En vista de los reiterados denuncios que llegan a diario a la Municipalidad, el Intendente señor Donoso Urmeneta ha ordenado a la Dirección de la Policía Local, para que esta repartición practique una detenida visita a los mercados de la ciudad.

Al momento de tener conocimiento el Director de la Policía Local, se trasladó con varios inspectores municipales a la Vega Central con el objeto de verificar la efectividad de estos denuncios.

Esta comisión encontró numerosas pesas y medidas adulteradas de que se valían comerciantes inescrupulosos para engañar al público.

El señor Ahumada, jefe de este servicio, ordenó que todas estas pesas y medidas fueran decomisadas.

EL DIA DEL CARABINERO

Hoy día como años anteriores los Carabineros celebran su fiesta.

En la Escuela de Carabineros se ha preparado una gran fiesta a la cual han sido invitados varios jefes y oficiales de Ejército.

Según nuestras informaciones por el programa, podemos decir que será un éxito.

A las 12 P. M. se efectuará el almuerzo que ofrece el comandante de la Escuela, mayor señor Domingo Terán, al personal de tropa, jefes y oficiales del cuerpo.

Después de almuerzo se efectuará un concurso hípico donde tomará parte el personal y habrán varios premios para la tropa y oficiales.

Terminado el concurso se llevará a efecto un circo preparado por los aspirantes de la Escuela, con esto se dará término a la fiesta que anualmente celebran en todo el país el Cuerpo de Carabineros.

EN EL INSTITUTO PSIQUICO DE CHILE

SE REALIZO ANOCHE UNA CURIOSA SESION

Anoche recibimos la visita del señor don Alfredo Helsby, Secretario del Instituto Psíquico de Chile(quien vino a informarnos de un interesante caso presentado en la sesión que acababa de celebrar el Instituto.

Nos dijo el señor Helsby que en la sesión celebrada a las 10 1|2 de la noche, la medium vidente describió un espíritu de un caballero anciano, alto, de bonita cara, frente ancha y pequeña barba cana, que se llamaba Alfonso.

En seguida la medium de la corporación fué tomada por el espíritu que dijo ser el de don Paulino Alfonso y que deseaba se declarara a sus amigos que él había venido en cumplimiento de su promesa y para decirles que el más allá existe.

El espíritu encareció que no se dejara de transmitir este recado.

Nos agregó el señor Helsby que se hallaban presentes en esta sesión, además. el Presidente del Instituto don Luis H. Recabarren, varios directores y más de treinta personas de ambos sexos.

E D U C A C I O N

EXISTE EL PROPOSITO DE SUSTITUIR LAS PREPARATORIAS POR ESCUELAS PRIMARIAS ESPECIALES

A los círculos educacionales ha trascendido una probable resolución del Gobierno sobre la supresión de las Preparatorias de los Liceos.

Según nuestras informaciones, en una reunión que se celebró el Jueves en la tarde en el Ministerio de Instrucción Pública, se habría producido acuerdo para resolver desde luego la cuestión enunciada, pues habría el propósito de reformar el artículo 99 de la Ley 3,654, sobre Educación Primaria Obligatoria, que dice:

"Dentro del plazo de 6 años, contados desde el 1.º de Enero de 1920, quedarán suprimidos los cursos preparatorios que funcionan actualmente en los Liceos, y para ingresar a éstos bastará un certificado de asistencia a todos los cursos de una Escuela Superior".

Aunque se mantiene en reserva el acuerdo, podemos adelantar que en las sesiones que celebrarán los Consejos de Instrucción Pública y Educación Primaria, en la próxima semana, se presentarán a la consideración de dichas corporaciones los acuerdos a que se llegó en la reunión celebrada en la sala de despacho del Secretario de Instrucción, doctor Gregorio Amunátegui.

LA FORMA COMO SE PLANTEARA LA SUSTITUCION DE LAS PREPARATORIAS

En síntesis, el proyecto que se aprobará establece que en lugar de las Preparatorias, funcionarán escuelas especiales primarias con los últimos años de estudios únicamente, anexadas a los Liceos.

Las reformas educacionales en la Asociación General de Profesores de Chile

LA SESION DE HOY

Para hoy, a las 5 P. M., en Rosas 1022, se ha citado a asamblea general a los miembros de la agrupación local de la Asociación de Profesores.

La Mesa y las comisiones darán cuenta de los siguientes puntos: recursos extraordinarios y forma práctica de obtenerlos; fecha y sitio en que se efectuará el próximo paseo de los asociados; resultado de la entrevista celebrada con el Ministro de Hacienda, en lo referente a la devolución del exceso del impuesto a la renta; aspiraciones de los normalistas graduados después de la vigencia de la ley 3,654; renuncia del presidente de la asamblea; nuevo contrato a que estará sujeta la concesión del Hogar Social; próxima asamblea general y colocación del retrato del ex-profesor señor Daniel Guerra en el salón principal de la Agrupación; proyecto de seguro y cooperativa; voto sobre reformas educacionales; recepción a los nuevos normalistas; y, finalmente, se oirá la cuenta de la comisión encargada de obtener una respuesta precisa de la Junta Militar, Ministro de Instrucción y Junta de Gobierno respecto a la devolución de la diferencia de sueldo por la errada aplicación de la ley de Instrucción Primaria Obligatoria.

Sobre cada uno de los puntos enunciados se abrirá debate y se tomarán acuerdos de importancia.

El directorio recomienda la asistencia de los delegados por escuela y del magisterio en general.

PRO AYUDA A LA FAMILIA DE DANIEL GUERRA

La comisión encargada de levantar esta colecta entre el magisterio, nos recomienda manifestar a las agrupaciones y profesores en general, que el 1.o de Diciembre próximo quedará cerrada definitivamente y se procederá a la compra de un bien raíz para la viuda e hijos del meritorio ex-profesor señor Daniel Guerra.

Las agrupaciones deben remesar cuanto antes sus cuotas al tesorero de la Junta Ejecutiva, señor Manuel Martínez.

Un nuevo miembro académico de la Facultad de Ciencias Físicas y Matemáticas

El Director de Obras Públicas, señor Illanes que fué designado hace algún tiempo miembro académico de la Facultad de Ciencias Físicas y Matemáticas, ha solicitado se le fije fecha para el acto de recepción que en conformidad a los reglamentos debe efectuarse.

El señor Illanes pasará dentro de la Facultad a reemplazar al ex-Director del Observatorio Astronómico don Alberto Obrecht que falleció hace algún tiempo.

El trabajo que el nuevo miembro académico presentará trata de las "Vías de Comunicación".

TREBOL Y PAJA
de TREBOL (enfardada)
compro cualquier cantidad.
MARIANO VASQUEZ PALACIOS
Concepción — Casilla 474
N—23

V I D A E S T U D I A N T I L

LAS INCIDENCIAS EN EL CENTRO DE MEDICINA

LA FACULTAD DE MEDICINA ACORDO PASAR LOS ANTECEDENTES AL CONSEJO DE INSTRUCCION PUBLICA

HOY SE REALIZARAN IMPORTANTES REUNIONES DEL CENTRO DE MEDICINA Y DE LA FEDERACION DE ESTUDIANTES DE CHILE

El Centro de Estudiantes de Medicina tiene como órgano oficial la Revista "Agonal", que es dirigida por alumnos de la Escuela.

En su segundo número, correspondiente a este mes de Noviembre, traía en su material un artículo que el Profesor, señor José Ducci estimó molesto para su persona por contener expresiones inconvenientes.

SE CLAUSURA EL CENTRO DE MEDICINA

Impuesto el profesor, señor Ducci, de la publicación a que hacemos referencia, se dirigió el director de la Escuela, solicitando la clausura del Centro de Medicina y de la Dirección de la Revista "Agonal". Esta petición fué absuelta afirmativamente por el doctor Jaramillo, haciéndose colocar al efecto una tarjeta en la puerta de acceso a la Secretaría.

EN LOS CIRCULOS ESTUDIANTILES

Esta determinación del director de la escuela y del secretario de la Facultad, causó sensación entre los alumnos de los diversos cursos que a esas horas terminaban sus clases y que en los varios corrillos comentaba vivamente la situación.

A las 10 A. M., el doctor Ducci hizo su clase y sus alumnos lo aplaudieron por su actitud.

SESIONA LA FACULTAD DE MEDICINA

Informado el Decano de la Facultad, doctor Aguirre Luco, de los hechos expuestos y de determinación adoptada por el doctor Jaramillo, a las 6 de la tarde sesionó la Facultad de Medicina.

Numerosos estudiantes se dieron cita, en la Universidad, con el objeto de imponerse de las resoluciones que se adoptaran en la sesión, y al terminar ésta hicieron manifestaciones.

En la sesión, el doctor Jaramillo, dió cuenta de que el Directorio del Centro Estudiantes de Medicina, le había dirigido una nota en que se hacía responsable del artículo publicado en "Agonal", por ser esta Revista órgano oficial del Centro, y en consecuencia, la publicación oficial de todos los alumnos agrupados en la institución. Además, se dió cuenta del acuerdo adoptado por el Director de la Escuela.

LA RESOLUCION DE LA FACULTAD

Después de un meditado debate, la Facultad acordó:

Aprobar la determinación del Director de la Escuela de Medicina de clausurar el Centro y la Dirección de la Revista "Agonal". y pasar los antecedentes al Consejo de Instrucción Pública, indicando los nombres de los directores de dicha Revista, acompañando la nota a que hemos hecho referencia.

LAS SESIONES DE HOY

A las 11 de la mañana celebrará sesión el Centro de Estudiantes de Medicina en el local del Centro clausurado, para pronunciarse sobre el voto propuesto en la sesión anterior y para el cual se pidió segunda discusión.

También, a las 6 de la tarde, en el local de la Asociación Nacional de Profesores, se reunirá la Federación de Estudiantes de Chile para ocuparse de los mismos asuntos.

LA EXPOSICION DEL DR. DUCCI

—Desde hace tiempo un pequeño grupo disolvente ha sentado sus reales en la Escuela de Medicina; está constituído especialmente por extranjeros y algunos nacionales de ideas extraviadas que se caracterizan por estar repitiendo cursos sin lograr avanzar en sus estudios. Este grupo había organizado recientemente un llamado Centro Estudiantes de Medicina, que en realidad no representa a la enorme mayoría de los estudiantes; con erogaciones de algunos profesores han sacado dos números de una revista llamada "Agonal", que ninguno de los erogantes pudo imaginarse lo que iba a ser.

El segundo y último número está dedicado en su mitad a la defensa de Schweitzer; contiene injurias contra el Gobierno, el Ministro de Instrucción, el director de la Escuela Dental y otras personas. Un artículo entero está dedicado a denigrar a las estudiantas de medicina con frases que no es decoroso repetir.

En él aparece una semblanza del profesor Ducci, secretario de la Facultad, groseramente injuriosa. El doctor Ducci apenas impuesto de esta publicación, y de acuerdo con el director de la misma, procedió a clausurar el local del Centro, para dar cuenta en seguida a las autoridades de lo acontecido. En esos momentos el presidente del Centro se deshizo en excusas ante el profesor Ducci, asegurándole que la publicación lo había sorprendido y que la lamentaba más que nadie.

Cuando el profesor abrió su clase, a las 10, fué largamente ovacionado por los alumnos de su curso, compuesto de unos 300 alumnos, que le pedían a gritos que los ayudara a libertarse del grupo corrompido que los desprestigiaba.

EXPOSICION DE TRABAJOS MANUALES Y DIBUJOS. — Circula la siguiente invitación:

"Ida Corbat, directora del Liceo "Antonia Salas de Errázuriz" tiene el honor de invitar a Ud. y familia a la apertura de la exposición de trabajos manuales y dibujos para el próximo Sábado 22 de Noviembre a las 6 P. M.

La visita de Ud. significará un estímulo para las alumnas y a la vez una manifestación de aprecio para este liceo.

Santiago, Noviembre de 1924.

La manifestación que los universitarios ofrecían al ex-presidente de la Federación de Estudiantes de Bolivia

Anoche se llevó a efecto la manifestación con que los estudiantes de las diversas facultades universitarias despedían al ex-presidente de la Federación de Estudiantes de Bolivia, señor Carlos Salinas, que en breve parte a Buenos Aires, después de permanecer en nuestra capital durante algunas semanas antes de dirigirse a la ciudad en que debe fijar su residencia, deportado por el Gobierno de su patria.

Asistieron a la manifestación alumnos de todas las escuelas universitarias de Santiago y reinó en ella una cordial camaradería.

Al terminr, hicieron uso de la palabra el presidente de la Federación de Estudiantes de Chile señor Roberto Meza Fuentes y algunos otros estudiantes.

LA REPUBLICA
Cajones Vineros
BARRACA Y FABRICA
y cognaqueros, tiene gran existencia
Domeyko 2354.— Teléfono 182, Parque.
N—11

EL CONFLICTO DE LIMITES ENTRE PARAGUAY Y BOLIVIA

EL EX - PRESIDENTE DEL PARAGUAY, Dr. EUSEBIO AYALA, INFORMA A "LA NACION" DEL ESTADO EN QUE SE ENCUENTRA EL PLEITO ENTRE LOS DOS PAISES.

RIGE UN STATU-QUO ACORDADO EN 1907, QUE EL PARAGUAY SE HALLA DISPUESTO A RESPETAR MIENTRAS SE RESUELVE EL CONFLICTO

Debido a la gentileza del Dr. Eusebio Ayala, ex-Presidente del Paraguay, ofrecemos a nuestros lectores las informaciones que en el carácter de exclusivas para "La Nación" ha tenido a bien suministrarnos el ilustre huésped, relacionada con el viejo pleito de límites entre el Paraguay y Bolivia, sobre la situación actual y la actitud que se propone asumir aquella República.

El señor Ayala nos ha dicho:

"Me es grato informar a "La Nación" acerca del verdadero estado de la cuestión de límites entre Bolivia y Paracuay.

El 12 de Enero de 1907, se suscribió en Buenos Aires un acuerdo entre representantes de ambos países para someter al arbitraje del Presidente argentino el pleito y a efecto del laudo se señaló la zona litigiosa definiéndola por coordenadas geográficas.

Este acuerdo además contenía la cláusula de statu-quo territorial en la zona litigiosa por la cual las partes se comprometieron a no innovar ni avanzar mientras la vigencia del acuerdo.

Desgraciadamente el Arbitro designado, el Presidente Figueroa Alcorta, renunció el cargo y en consecuencia se iniciaron negociaciones para una nueva forma de arreglo.

En el año 1913 se firmó en la Asunción un protocolo declarando la caducidad del convenio del 12 de Enero en lo tocante a la designación del árbitro, pero manteniéndose el principio del arbitraje al cual debía llegarse después de intentar un arreglo directo.

Se mantuvo igualmente la cláusula original del statu-quo posesorio. Pero los negociadores nombrados tampoco pudieron llegar a una solución y el statu-quo fué prorrogado hasta que en el año 1918 se acordó mantenerlo mientras dure el pleito.

Según estos antecedentes, el Paraguay tiene sobre el Chaco un dominio incuestionable, no siendo el objeto del litigio en el momento actual el territorio de tal nombre, sino la frontera Norte y Oeste del mismo.

En algunas publicaciones, sin embargo, se lee que Bolivia y el Paraguay discuten la soberanía sobre el Chaco; esto no lo puede admitir el Paraguay y cualquiera que lea el convenio de statu-quo en vigor, se puede dar cuenta de inmediato de la naturaleza real del pleito.

En estos últimos meses han corrido algunas versiones alarmistas a propósito de este pleito. En el Paraguay se ha denunciado por la prensa la violación de parte de Bolivia del convenio de statu-quo y en Bolivia se han exagerado algunas medidas militares adoptadas por el Gobierno paraguayo en el Chaco.

Tratándose de territorios lejanos y de poblaciones más o menos precarias es muy difícil constatar los presuntos avances de Bolivia y el Gobierno Paraguayo propondrá probablemente la demarcación de las líneas en el terreno para evitar todo riesgo de algún conflicto fronterizo.

Por lo demás, el Gobierno de Bolivia ha hecho repetidas declaraciones de su propósito de respetar el statu-quo y no otra cosa puede esperarse de un Gobierno culto y de un país amigo.

En lo que se refiere al Paraguay puedo asegurar que no se ha avanzado una pulgada desde el año de 1907 y el statu-quo ha sido y será respetado como un compromiso sagrado.

Dadas las circunstancias mencionadas se hace difícil pensar que el asunto de límites entre Bolivia y Paraguay puede tener otro camino que el que lleva a las soluciones de justicia y fraternidad.

Cree en la misión de América como propagadora en el mundo de los ideales de paz y de derecho y pueden considerarse en cierto modo felices las naciones que tienen una oportunidad de demostrar por los hechos su adhesión leal y sincera a sus ideales.

LA JUNTA GENERAL DE LA ASOCIACION DE EMPLEADOS DE SANTIAGO

SE LLEVARA A EFECTO HOY A LAS 9 P. M.

Para proponer a la ratificación de los socios el nombramiento hecho por el Comité Ejecutivo de esta Asociación de los miembros que serán delegados ante la Convención que auspicia la Unión de Empleados de Chile en Valparaíso, se cita a junta general para hoy, a las 9 P. M. en Santo Domingo 1036 y se nos encarga encarecer la asistencia.

Se dará cuenta del estado del estudio del resumen de las presentaciones hechas a la Comisión de Gobierno, referentes a la Ley de Empleados Particulares.

OTRAS ACTIVIDADES

El Comité acordó, en una de sus últimas sesiones comenzar la obra práctica de la formación de Cursos de Enseñanza Comercial, los cuales serán servidos en su mayoría por socios de la institución, miembros en actual ejercicio de sus funciones comerciales y capaces, de este modo, de impartir enseñanza adecuada y eficiente. Por el momento las asignaturas serán las de aplicación inmediata, como Contabilidad, Taquigrafía, Aritmética Comercial, Derecho e Inglés. Los precios serán muy módicos, teniendo los socios una rebaja de importancia. Oportunamente se publicará la fecha de apertura de la matrícula y otros detalles de interés.

LA ASAMBLEA BANCARIA

La Asociación concurrirá en masa a la asamblea que celebrará el próximo Domingo la Sociedad de Protección Mutua de Empleados de Banco, a la cual hay marcado interés en concurrir.

LAS ADHESIONES

Continúan siendo recibidas en Santo Domingo N.o 1036, todos los días de 6 1|2 a 8 y de 9 a 11 P. M

LA LEY SOBRE EMPLEADOS PARTICULARES

LA LABOR DE LA COMISION DE GOBIERNO QUE ESTUDIA SU REFORMA

La sesión de ayer la dedicó esta Comisión al capítulo de la ley referente al Fondo de Ahorro y Previsión.

Estudió especialmente la organización de las Cajas de Previsión que algunas instituciones de crédito tienen establecidas a favor de sus empleados, analizando la forma cómo dichas cajas cumplen con los propósitos que persigue la reciente ley sobre Empleados Particulares.

En la sesión del Lunes próximo se continuará el estudio de este capítulo que es uno de los más importantes de la ley.

BORAXOL
EL MEJOR JABON

POR MOTIVO VIAJE

SE VENDE EN CLARAS 766 UN MENAJE DE CASA

Hay: sofá y dos sillones cuero, gran guardarropa, amoblado blanco para niñito, marquesas, sillas coloniales, bibliotecas, etc.

FABRICACION
DE PUERTAS, VENTANAS Y DE TODAS CLASES
hace y tiene lista para entrega inmediata
LA REPUBLICA
Barraca y Fábrica de Maderas.
DOMEYKO 2354
N-22

FUNDOS
COMPRA-VENDE
Alfredo Tagle Rodríguez
CATEDRAL 1137.— CAS. 3132

SILLAS
FABRICA NACIONAL
"La Gran Rapid"
Delicias 3538
Pida Catálogo a
O. PINOCHET L.
SANTIAGO —:— CASILLA 4531

LA RED DE DESAGUE DEL INSTITUTO MEDICO-LEGAL

ESTABA HECHA CON CAÑERIAS VIEJAS. ASI LO COMPROBO LA DIRECCION DE OBRAS PUBLICAS

El Director de Obras Públicas ha enviado un oficio al Ministro de Justicia por el cual le comunica que durante los trabajos que los arquitectos de esa Dirección llevan a cabo en el Instituto Médico Legal con cargo a los contratistas señores Rojas y San Miguel, se ha podido observar que las cañerías de desagues habían sido establecidas en pésimas condiciones y con material viejo y usado al extremo de estar algunas cañerías quebradas, otras rotas e incompletas y en su cabezas de unión existen muestras de que las roturas han sido tapadas con plomo.

La Dirección de Obras Públicas dice que estos hechos fueron también constatados por los propios contratistas, y que el presupuesto para hacer la obra y otras reparaciones en aquel edificio, asciende a la cantidad de $ 14.518.85.

SANDALIAS
de las mejores marcas en negros y color, a precios muy módicos, realiza permanente.
Stock en toda clase de calzado fino.
BOTERIA "LA REINA"
PUENTE 721
N-23

ACTIVIDADES DEL BANDO DE PIEDAD

LA CONFERENCIA DEL SEÑOR NIETO CABALLERO. — LOS MENORES EN LOS CAMIONES

En la tarde de ayer se reunió el Directorio General del Bando de Piedad de Chile y entre otros asuntos se dió cuenta que el conocido profesor colombiano señor Nieto Caballero había visitado el local social que posee la Institución en la calle Ahumada y se había expresado en términos elogiosos de la labor artrusta del Bando de Piedad. Como una adhesión de parte de los niños colombianos para sus hermanos chilenos, el señor Nieto dictará hoy una conferencia a los socios en Compañía esq. de Catedral, a las 6.15 de la tarde y dará a conocer las obras que emprenden en su Patria los alumnos de los colegios que pertenece a la Cruz Roja Juvenil.

Respecto al denuncio hecho al señor Intendente Municipal, sobre los menores que sirven de cobradores en los camiones del servicio público, se dió cuenta de la contestación tan favorable del señor Intendente, el cual se encuentra empeñadísimo en confeccionar un reglamento especial que entrará en vigencia en una fecha próxima. En dicho reglamento se consulta medidas terminantes para prohibir a los menores de 16 años la profesión de cobradores en los camiones.

Antes de terminar la reunión se tomaron diversos acuerdos de orden interno y se acordó cooperar activamente en el gran Corso de Flores y Festival de Bandas que ha preparado la Institución para mañana Domingo, a las 4 de la tarde en el Parque Forestal a benecio de las numerosas obras sociales de la Institución. Se dió cuenta del concurso con qué cooperará el gran corso de mañana, el Gerente General de la Tracción Eléctrica, señor Tonkin y de las múltiples facilidades otorgadas por el Intendente y Prefecto de Policía de Santiago, señor Jaramillo.

En las avenidas del Parque Forestal se han hecho arreglos extraordinarios para dar toda clase de comodidades al público en general.

Cajones Vineros
y cognaqueros, tiene gran existencia.
LA REPUBLICA
DOMEYKO 2354 — TELEFONO 182 PARQUE

LINDO AUTO
americano, de 7 asientos, en muy buen estado, vendemos sólo en $ 6,000.
CASTRO 420
N-23

MADERAS
DE ROBLE PELLIN
Nueva producción en los largos de 4 1|2, 5, 6 varas, 6 y 7 metros. Atiende rápidamente pedidos por carros y ventas por partidas en tierra.
FERNANDO GARCIA G.
ESTACION RARI-RUCA

EL CIERRE DE NEGOCIOS QUE ADEUDAN PATENTES HA CONTINUADO

FAVORABLE RESULTADO OBTENIDO EN EL COBRO DE PATENTES PROFESIONALES

Por ser de interés para el público, especialmente para el comercio, hemos venido informando ampliamente a nuestros lectores la tenaz labor que está desarrollando la Municipalidad para hacer ingresar las crecida sumas que adeudan por contribuciones, especialmente en el ramo de patentes comerciales, industriales y profesionales, mediante la aplicación estricta de las medidas de apremio que establece la ley.

Como lo anunciamos hace días, la Defensa Municipal señaló el 15 de Noviembre como el último del plazo dado a los profesionales, abogados, médicos, ingenieros, etc, para cancelar sus patentes atrasadas.

Respondiendo a este llamado, han acudido día por día gran número de profesionales a cancelar sus patentes. Así, únicamente de una lista de setecientos profesionales notificados, han quedado sólo diez sin cubrir esta deuda, procediéndose inmediatamente a clausurar las oficinas de estos últimos.

Para apreciar esta labor damos a continuación los establecimientos clausurados en estos últimos días:

Pedro Salvo, Delicias, 2370; Librería; Francisco Llull, Franklin 397, Abarrotes; Juan Alucich, Antofagasta 3010, Baratillo; Francisco Curi, Alameda 1810, Tienda; Santiago Rinaldi, Avenida Ecuador 3550, Herrería; Manuel Campos Telano, Delicias 3529, Panadería; Honorio Garrido, Echaurren 407, Fábrica de Calzado; Manuel Alojey, San Pablo 2855, Paquetería; Domingo Abarca, Cochrane 998, Carnicería; Alberto Norambuena, Cochrane esquina 10 de Julio, Vinos; Alberto Salinas, Arturo Prat 353, Fábrica de Muebles; José Gil, Avenida Ecuador 3415, Almacén; Zoila Jacque, San Gerardo 1005; Almacén; Manuel Noriega, San Gerardo 1095, Almacén; Leonor Toloso, Panteón 1127, Fábrica de Ataúdes; Emilio Vargas, Purísima 275, caballeriza particular; Edelmira Sánchez, Santa Filomena 111, Modas; etc., etc.

SOCIEDAD DE HISTORIA Y GEOGRAFIA

El Consejo de Administración de esta Sociedad celebró sesión ayer, presidida por el Almirante don Vicente Zegers R., y con la asistencia de los consejeros señores: Juan Espejo, Almirante Martin, Samuel Ossa Borne, Fanor Velasco y del secretario don Ramón Laval.

Entre otros asuntos relacionados con la venta de varias colecciones de la Revista que publica la sociedad y con la publicación de los próximos volúmenes, se dió cuenta del estado en que se encuentran las gestiones con el Gobierno para conmemorar dignamente el centenario del nacimiento del ilustre Almirante D. Patricio Lynch, que se cumple el 1.o de Diciembre próximo.

La Sociedad de Historia estima como un ineludible deber patriótico perpetuar la memoria de Lynch, cuya actuación como autoridad suprema del Perú, durante dos años, lo eleva a la categoría de una figura americana.

A este efecto, entre otros homenajes, procura que el Gobierno autorice una estampilla de correo con la efigie del Almirante Lynch, aprovechando la circunstandia de que en la actualidad hay dos clases de estampillas que llevan la efigie de Colón, una de las cuales podría reemplazarse con la del Almirante.

Para llevar adelante estos propósitos, se nombró a los señores Almirante Zegers, Martin y Ossa Borne para que se acerquen al señor Ministro del Interior y lleguen con el Gobierno al acuerdo necesario.

Con motivo del Centenario de la batalla de Ayacucho, que se verificará el 9 de Diciembre próximo, batalla en la cual Chile estuvo dignamente representado, la Sociedad acordó celebrar este acontecimiento con una sesión pública que tendrá lugar el día 8 de Diciembre y en la cual leerán trabajos sobre sobre esta fecha memorable, el capitán señor Portales y don Fanor Velasco.

SOCIEDAD CIENTIFICA DE CHILE

El Martes último tuvo lugar una sesión general de la Societé Scientifique du Chili. Entre otras comunicaciones se dió cuenta, de un estudio acerca de caldeamientos de calderos y hornos con hidrógeno. El autor de dicho estudio, dió lectura a una memoria, y cálculos justificativos del caso, demostrando que, por **medio** de un dispositivo especial, puede efectuarse la separación de los gases constitutivos del agua, Hidrógeno y Oxígeno: el 1.o se usa como combustible, y el segundo para activar la combustión.

Este es el **filtro** que soñaba Mr. Charles Henry de la Sorbona, para que pudiera usarse el agua de ríos y lluvias en reemplazo de gasolina en los motores de fábricas y barcos

Se ha pedido patente en Chile y 35 países extranjeros, por este Dispositivo o **filtro** ideado por los ingenieros Wasley y Sibillá.

Dicho aparato emplea combustible para su caldeamiento, sólo en los primeros momentos, y posteriormente sigue empleando agua solamente, durante todo el funcionamiento.

Tan trascendental descubrimiento, que puede revolucionar la Industria Mundial fué objeto de diversas aclaraciones que los inventores dieron a los impugnadores del problema, ya que la nueva teoría expuesta por los inventores, está basada en la hipótesis de Gustavo Le Bon, "La materia considerada como inerte no pudiendo sino devolver la energía que se le ha dado, es por el contrario, un depósito colosal de energías". Así se expuso que para hacer sintéticamente un kilógramo de agua se necesitan más de 48,000 calorías; no es raro que empleando sólo 1165 puedan obtener 3830, dejando un saldo de 2265 a favor de la combustión, que se emplearán en el caldeamiento y desde ese momento, puede irse disminuyendo el combustible inicial, hasta suprimirlo en absoluto.

Esta afirmación, apoyada en **hechos** (aparte del cálculo) produjo la espectación consiguiente en el seno de la Sociedad, y los inventores quedaron de dar cuenta, periódicamente de la marcha de una **demostración** que tienen entre manos.

NO ES NECESARIO ABRIR EL ASILO DE TEMPERANCIA

"LOS MORFINOMANOS MEJORAN CON LA RECLUSION; LOS ALCOHOLICOS, NO", NOS DICE EL Dr. PUELMA

Los morfinómanos mejoran con la reclusión, el alcohólico no, dijo, hace poco, el distinguido facultativo don Guillermo Puelma, al entrevistarlo para conocer su opinión sobre si habría conveniencia, en abrir el asilo de Temperancia creado por el artículo 158 de la Ley de Alcoholes, como anexo a la Casa de Orates, con el objeto de recluír allí a los bebedores consuetudinarios para someterlos a un tratamiento médico, hasta su completa curación.

El Asilo de que habla la Ley mencionada, no ha sido puesto en práctica, a pesar de llevar ya ocho años de vigencia.

¿Por qué? ¿Se ha visto que no existe un tratamiento eficaz contra el alcoholismo?

Estas dudas fueron las que nos llevaron a buscar una opinión autorizada de un médico distinguido, que en su carrera haya prestado atención especial al estudio de esta materia que tanto interesa al país entero a causa del desarrollo inaudito que ha tomado este vicio.

Debemos confesar que la tarea no resultó difícil. Profesionales, particulares y profesionales públicos, nos señalaron luego al doctor Puelma, como uno de los facultativos que más se han preocupado de esta cuestión. En el país y en el extranjero, ha procurado encontrar un remedio, un procedimiento que permita al extirpación radical del vicio. Su palabra, pues, tiene la autoridad de un maestro.

Es un médico joven; su palabra es suave y afable; modestísimo, lo que nos dificultó un poco la tarea de entrevistarlo. Sólo después de prometerle ser muy sobrios en nuestras expresiones, consintió en darnos las informaciones que buscábamos.

—¿Existe un tratamiento eficaz contra el alcoholismo? le dijimos.

—No conozco ninguno, fuera de la antohemoterapia. Todos los tratamientos que se han buscado han fracasado. Se ha pensado en agregar ciertas drogas al licor para que el bebedor le cobre odio, pero todo ha resultado, como he dicho, completamente ineficaz.

—¿No considera posible entonces extirpar el vicio sometiedo a un tratamiento médico a los ebrios recluidos?

—Puede hacerse hoy por medio de la antohemoterapia, pero para ello no es necesario que estén recluidos. Los morfinómanos mejoran con la reclusión el alcohólico no. En cuanto salen del hospital los amigos los invitan a beber con lo que pronto vueven al mal camino.

—¿Convendría establecer el Asilo de Temperancia?

—No sería necesario, con el tratamiento que ya he indicado.

Mejor sería abrir una oficina central de informaciones y para la aplicacion de las inyecciones. Estaría servida por un personal que desempeñaría un papel análogo al de una brigada sanitaria, el que podría ser, por ejemplo, de enfermeras visitadoras. Se encargaría de combatir el vicio en todo el país, iría donde las necesidades lo exijan: talleres, fábricas, haciendas, etc.

—¿Cuál es el tratamiento a que se somete a los alcohólicos?

—Hace poco lo dí a conocer en la Sociedad Médica. Es muy sencillo, una variación del método del Dr. frances, Lhopitalier. El usó el suero de la sangre, extrayéndola en forma un tanto complicada. Yo encontré que la sangre misma da iguales resultados.

Como digo, mi técnica ya la expuse a la Sociedad Médica. La inyección la repito cada ocho días, las veces que sean necesarias, hasta que el enfermo sane: generalmente de tres a cinco veces

Por medio de tal tratamiento es posible mejorar un 91 0|0, concluyó el distinguido facultativo

NUESTRO MINISTRO EN GRAN BRETAÑA

SE EMBARCARA CON DESTINO A CHILE, EL 12 DE DICIEMBRE PROXIMO

En la Cancillería se ha recibido una información oficial, por la que se hace saber que nuestro Ministro en Gran Bretaña, don Agustín Edwards, ha presentado sus credenciales de retiro a S. M. el Rey Jorge V. y que se embarcará con destino a Chile, el 12 de Diciembre próximo

JUGO DE UVA
MARAMBIO
PEDIDOS: TELEFONO N.o 2321

EL NUEVO MINISTRO DEL ECUADOR

EL Sr. DON RAFAEL ELIZALDE SERA RECIBIDO OFICIALMENTE EL MARTES POR EL GOBIERNO

Con el ceremonial de estilo, el Martes, a las 3 de la tarde, será recibido por la Junta de Gobierno, el nuevo Ministro del Ecuador en Chile, don Rafael Elizalde.

CONSUL ARGENTINO EN SANTIAGO

Con motivo de haber renunciado su cargo el cónsul de Argentina en Santiago, don Daniel López Quezada, ha sido nombrado en su reemplazo, don Horacio Muñoz Maine, actual Cónsul en Bremen.

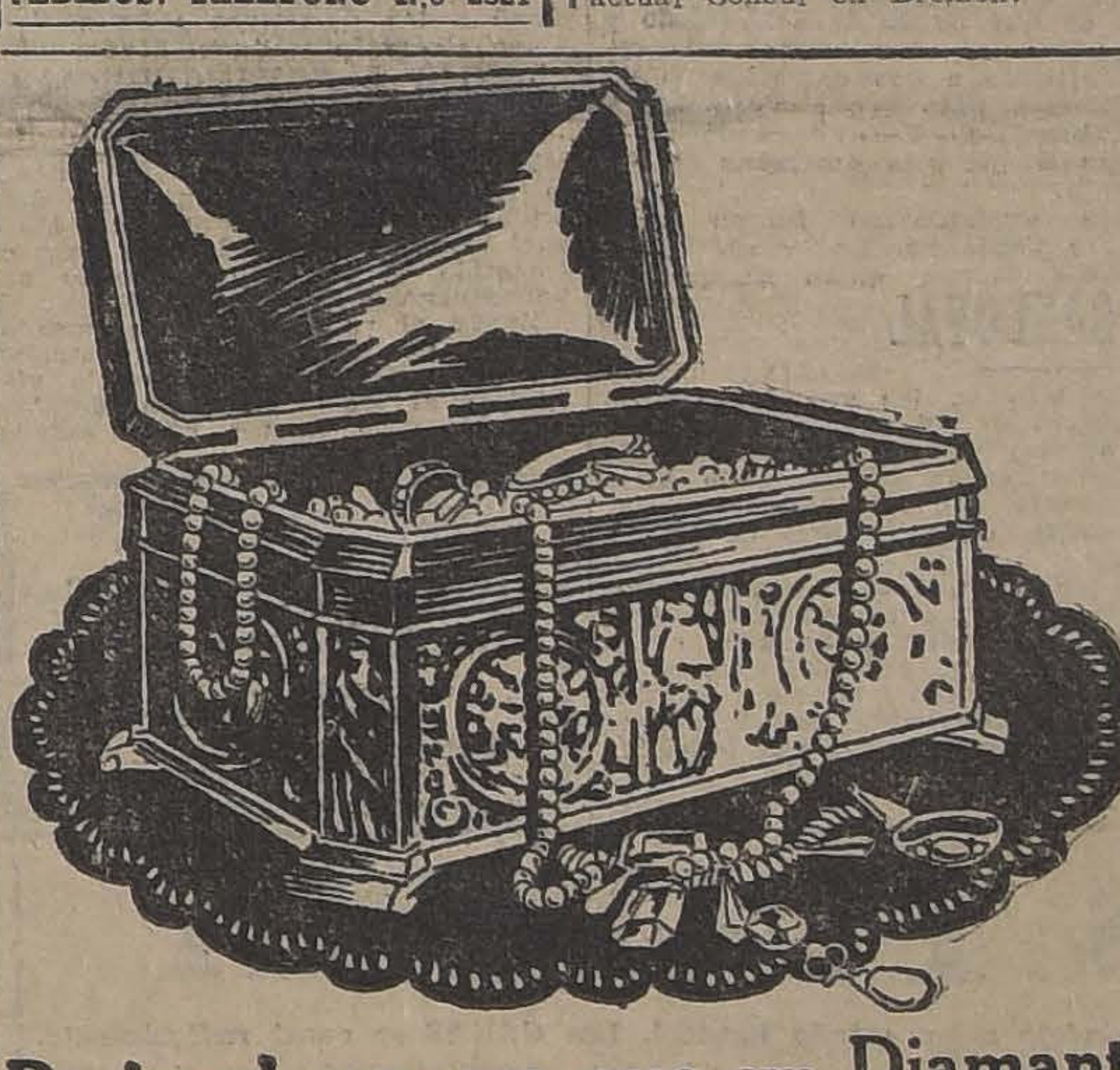

De igual manera que un Diamante auténtico cuesta más que uno falso

así también una Victrola cuesta más que una máquina parlante de gabinete cuya construcción exterior es una copia de la Victrola. El primero es una piedra preciosa, el otro un objeto de poco valor. De igual modo la Victrola es un instrumento musical en el verdadero significado de la palabra, mientras que la otra es una mera imitación.

¿Cuál de las dos preferiría tener? ¿La máquina parlante que está reconocida en todas partes como el instrumento supremo, o la que sólo se parece exteriormente a una Victrola, pero que no puede compararse con ella, ya que ni da una reproducción perfecta, ni tarda mucho en descomponerse?

¿Cuál es, en realidad, el instrumento más económico? Compre una Victrola y así estará seguro de tener un instrumento excelente, que satisfará ampliamente sus deseos y exigencias.

Use las Agujas "Tungs-tone" Victrola y no tendra que cambiar la aguja con cada disco.

COMERCIANTES VICTOR AL POR MAYOR
CURPHEY y Cía. Ltda. SANTIAGO: AHUMADA 200. VALPARAISO: BLANCO 637.

Hans Frey, Coquimbo. — Casa Víctor, Valparaíso. — Segundo González y Cía., Valparaíso. — Fonografía del Pasaje; Grimm y Kern; M. Pacheco y Cía. Ltda., Santiago. — Ossa Guzmán y Cía., Los Andes. — T. C. Cook, Sewell, Rancagua. — Pedro Toro y Cía., Rancagua. — José Quintana del Pino, San Fernando. — Juan Fournier, Curicó. — Perfecto Valenzuela, Talca. — Renato Tedeschi F., Chillán, Cauquenes y Linares. — Isidoro Bernasconi, Concepción. — Manuel F. Osben, Talcahuano. — Ramiro Segura, Los Angeles. — Arquímedes Bagolini C., Collipulli y Traiguén. — Delia Bergen de R., Temuco. — L. Burgemeister y Cía., Valdivia. — Oelker y Pauly, Puerto Montt y Osorno.

Victor "LA VOZ DEL AMO"
Victrola
Estas marcas de fábrica de la Victor aparecen en la tapa de los instrumentos y en la etiqueta de los discos
Victor Talking Machine Company, Camden, N. J. E. U. de A.

Victrola IV
Roble

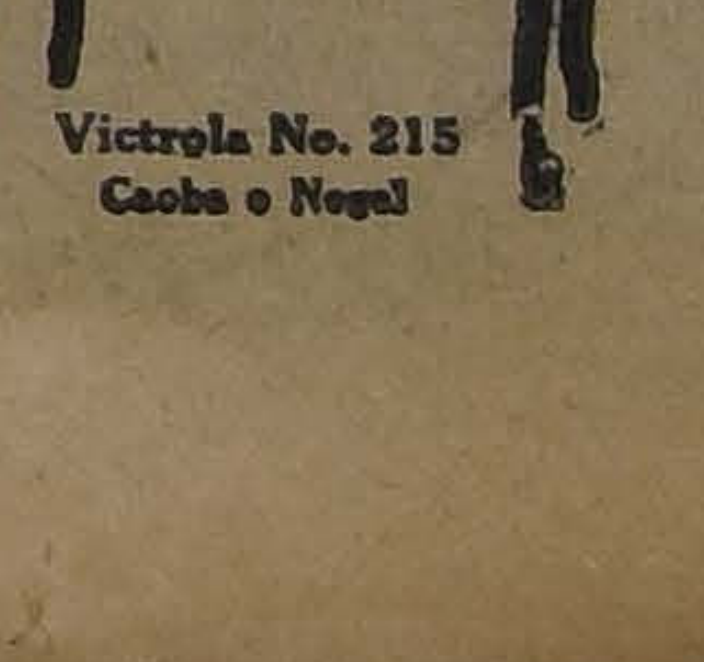

Victrola No. 215
Caoba o Nogal

Victrola VIII
Roble

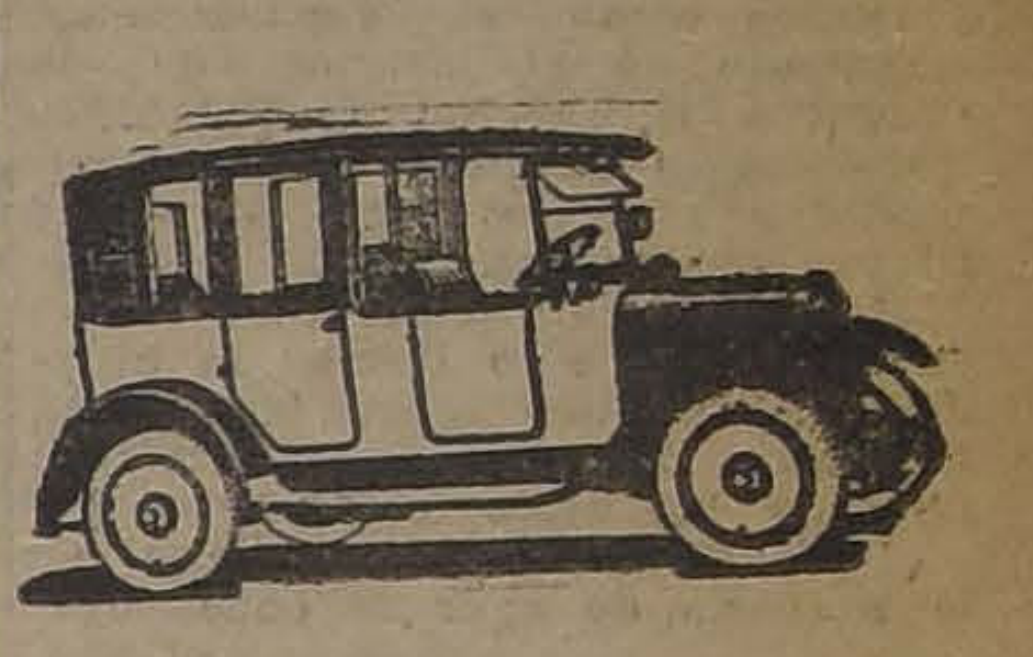

Yellow Cab
Deténgalos y ocúpelos en cualquier parte
Yellow Cab Co.
Teléfono 280 Parque

EN EL BROADCASTING DE LA RADIO CHILENA

Un éxito resultó la trasmisión de "Rigoletto", anoche en la Estación de Broadcasting de la Radio Chilena. Se distinguieron en la interpretación de la ópera de Verdi, las sopranos señoritas Laudelina Urrutia y Virginia Ferraresi y María Araya y los señores: Jorge Quinteros, Carlos Puelma, Manuel Zaldívar, Enrique Canouet y F. Ferraresi. La dirección general de la audición estuvo a cargo del maestro don Roberto Puelma.

Para esta noche se anuncia, en combinación con el servicio informativo, un programa artístico interesante. Los números principales estarán a cargo de la soprano señorita Mercedes Godoy, el Sr. Rubén Larenas, la señorita Agueda Benítez, que recitará algunas composiciones poéticas; el señor Oscar Ilabaca, que cantará "Cielo Turchino" y el trozo Dal Campi, de "Mefistófeles". El señor Andrés Silva Humeres, la señora Amelia Palma, que tocará al piano el "Andante Apassionato", de Soro, etc., etc.

Mañana a las 10 y tres cuartos el R. P. Pedro Nolasco Donoso dictará una conferencia sobre "La cuestión social".

Defunciones

Noviembre 21.— Juana González de 80 años; Abraham Melo, de 20; Rita Ivaceta, de 23; María Velásquez, de 7; José Farías, de 33; Oscar Villalobos, de 25; Humberto Urzúa, de 22; María Soto, de 6; Luis Saez, de 1; Luis Albornoz, de 2; Enertista Marín, de 1; Teresa Campos, de 3; Oscar Aguilera, de 2; José Pizarro, de 2; Graciela Perpefort, de 1; José Pinto, de 1; Raquel Palominos, de 1; Rosa Irene, de 6; Luis Morales, de 1; José Demarchi, de 2; Angel Montenegro, de 1; Teresa López, de 1; María Vásquez, de 26; Eduardo Flores, de 18; Rosa Peña, de 38; Adelaida Muñoz, de 58; Delfina Burgos, de 80; Jovina Villalobos, de 50; Carlota Salinas, de 78;, Marta Jorquera, de 21; Gregorio Garrido, de 16; Mercedes Gamboa, de 68; Osvaldo Gonzáles, de 15; Isabel Rojas, de 32; Luzmira Herrera, de 35; Rosario Valdivieso, de 52; Luis Tapia, de 64; Juana Yevenes, de 64 y 17 menores de 1 año.

Los Callos Nunca Disputan Con "Gets-It"

No tienen tiempo ni siquiera para alzar una protesta. Un toque de "Gets-It" los pone

dormir para siempre. Dos o tres gotas los archita, quedando como fragmento suelto e tejido muerto que fácilmente se le esprende con los dedos. No falla. Es ualmente bueno para las callosidades. Cuesta na pequeñez—en todas partes. E. Lawrence Co., Fabricantes. Chicago, E. U. A.

DAUBE y Cía.
Valparaíso, Santiago, Concepción

El funcionamiento del juzgado del crimen de turno

EL MINISTRO DE JUSTICIA Y LOS PRESIDENTES DE LAS CORTES SUPREMA Y DE APELACIONES, PRACTICARON UNA VISITA AL JUZGADO Y A LA SECCION DE DETENIDOS.

En nuestra amplia información del miércoles relatamos las dificultades que se presentaban en el funcionamiento del Juzgado del Crimen de turno.

Según esa publicación, tanto el Juzgado de turno como la Sección de Detenidos adolecían de gravísimas deficiencias.

El público y especialmente las autoridades judiciales pudieron imponerse de esos inconvenientes que fueron señalados en estas mismas columnas con todos sus detalles, ya que en esas publicaciones se dejó de manifiesto que tanto los locales que sirven a los juzgados como el departamento destinado en el interior de la Cárcel a la Sección de Detenidos no ofrecían ninguna clase de comodidad para los servicios a que fueron destinados.

Y esta publicación tuvo como resultado no sólo llamar la atención del público sobre la marcha irregular de este establecimiento sino de las altas autoridades judiciales de la República que en la mañana de ayer se constituyeron en esas reparticiones públicas para estudiar en el mismo terreno tales inconvenientes.

LA VISITA JUDICIAL

En la mañana se hicieron presente en el Tribunal el Ministro de Justicia señor Gregorio Amunátegui, el Presidente de la Corte Suprema, señor Braulio Moreno; el de la Corte de Apelaciones, señor de la Fuente y otros funcionarios públicos.

En el Tribunal fueron atendidos por el juez del crimen de turno señor Rondanelli y su secretario señor Ossa Lynch.

Aquí tuvieron oportunidad de presenciar personalmente las dificultades que se presentaban en ese Tribunal y las molestias que sufrían conocidos abogados, como los señores Grez Padilla, Fuentes, Cabezón Díaz, etc., que debido a la aglomeración del público no podían acercarse a la secretaría del tribunal.

El juez señor Rondanellio acompañó a los magistrados en su visita al Tribunal y les explicó en qué consistían tales dificultades, cómo el público no podía ser atendido, cómo se interrumpía la administración de justicia.

Tanto el Ministro de Justicia como el Presidente de la Corte Suprema señor Moreno, como el de la de Apelaciones señor de la Fuente y demás funcionarios comprobaron en su visita estas dificultades y acordaron la forma cómo debían subsanarlas.

El señor Rondanelli expuso en esta ocasión todas las dificultades que había sufrido en el turno y la necesidad de remediarlas.

Los señores Ministros podrán llegar a un acuerdo favorable no sólo para el público sino también para el personal judicial.

EN LA SECCION DE DETENIDOS

Después de recorrer los diversos departamentos del Tribunal, los magistrados siguieron hacia el departamento que en la Cárcel sirve a la Sección de Detenidos.

Aquí fueron atendidos por el juez señor Rondanelli y su secretario; el jefe de esa sección señor Inostroza, el sub-alcaide y el jefe de la guardia de la Cárcel.

La visita duró como una hora y allí recibieron de los diversos jefes de esos departamentos las explicaciones del caso.

Acompañaban a los señores Ministros algunos ingenieros, que inmediatamente manifestaron lo que debía hacerse para remediar el mal.

Ahí cada magistrado dió su opinión y como todas fueron diversas, se teme que ninguna se realice y todo continúe como en la actualidad.

Respecto de las celdas se habló de que se podía hacer un piso superior en cada una de ella para aumentar el número de los alojados y para aliviar al Juzgado del Crimen de turno, arreglar la sala que da a la calle y que es la única entrada para el Tribunal.

Y según jueces, secretarios y empleados, el remedio ha resultado peor que la enfermedad...

Un reo que se halla conforme

LA MUCHAS VECES CONTADA HISTORIA DE ELIAS BANDA ARMIJO

Elías Banda Armijo ha sido, sin duda alguna, uno de los delincuentes que más ha dado que hacer a la policía y a la justicia criminal.

En la Sección de Seguridad y en casi todos los Juzgados su nombre es ya familiar, pues, con mucha frecuencia se hablaba de su audacia y reincidencia en el delito.

EN UNA DE TANTAS

Banda había tenido la suerte de salir airoso de las muchas dificultades que había tenido que salvar en su larga vida de delincuente. En la mayoría de las veces había tenido suerte y sus robos, siempre bien hechos, no habían dejado rastro alguno para los detectives que investigaban sus delitos.

Pero un día Banda no anduvo con el acierto acostumbrado. Tal vez no tuvo las suficientes precauciones para entrar a la casa de la señora Carlota Merino, desde donde se llevó más de tres mil pesos en joyas, lo cierto fué que la víctima lo reconoció un buen día y los agentes lo detuvieron.

Elías Banda Armijo

En presencia del juez, el tal Banda, con la mayor audacia negó toda participación en el delito de que se le acusaba. Y luego consiguió su libertad bajo fianza. Pero a los pocos días después que las puertas de la Cárcel se habían abierto para Banda, éste se entraba a la casa de don Juan Gatica.

El golpe allí no fué de los muy chicos. Después del robo en casa del señor Gatica no quedaba ni un sólo traje: todos se los había llevado el famoso ratero.

Reconocido Banda por el reclamante y por varios testigos, estaba ya la causa lista para sentencia, cuando un buen día, mientras se le tomaba declaración, emprendió la fuga.

Pero poco le duró la libertad que tan mal había adquirido, pues fué capturado nuevamente por la Sección de Seguridad, y ayer el Juez del Primer Juzgado, señor Villagra, lo ha condenado a quinientos cuarenta y un día de presidio.

Y cosa rara: el que siempre negó ser el autor de todos los robos de que se le acusaba; ayer cuando se le notificó el fallo de primera instancia, declaró que estaba conforme con la condena.

LA SOLUCION ESTABA EN LAS QUINTAS

LA VICTIMA DE 48 TONELADAS DE CARBON

En la Fábrica de Vidrios ubicada en la calle de Andrés Bello existe un depósito de carbón de coke para sus labores.

Los propietarios de esa Fábrica estaban notando desde hacía algún tiempo, la desaparición de ese artículo sin que hasta la fecha pudieran establecer a qué se debía ese fenómeno.

Y esta situación habría continuado en esta misma forma si no es por una afortunada investigación practicada por algunos detectives de la Sección de Seguridad que ha dado con la clave de este enigma que era todo un misterio.

Como se recordará, hace poco se publicó en este mismo diario la noticia de que se había denunciado a la justicia un curioso robo de coke efectuado a dos carretoneros de don Carlos Blanco que conducían a la Fábrica de Vidrios de la calle de San Diego, seis toneladas de ese artículo.

Esos carretoneros fueron invitados a beber por un sujeto llamado Luis Flores, quien desapareció con los carretones de carbón, carretones que fueron encontrados vacíos en un callejón de la comuna de San Miguel.

La Sección de Seguridad tuvo oportuno conocimiento de este hecho, y con el fin de descubrir al autor de la desgracia de los carretoneros, del señor Blanco, comisionó a los detectives señores Cuberto Guerrero y Juan Rivera para que se hicieran cargo de las investigaciones.

Estas diligencias encaminadas a descubrir al autor del robo de carbón del señor Blanco, destinado a la Fábrica de Vidrios de la calle de San Diego, han servido para dar con un depósito de ese mismo artículo que le estaba siendo sustraído a la Fábrica de Vidrios de la calle de Andrés Bello.

Los detectives nombrados, buscando el sitio donde podía encontrarse el carbón del señor Blanco, dieron con la casa donde vivían Eduardo Espinoza Valderrama y Gregorio Reyes, los que expusieron qué era verdad que tenían carbón bastante, pero que no era de la Fábrica de Vidrios de la calle de San Diego sino de la establecida en la calle de Andrés Bello.

Con los antecedentes recogidos por los detectives, fueron trasladados a la Sección de Seguridad los ciudadanos nombrados, los cuales hábilmente interrogados por el subinspector señor Delfín García confesaron la procedencia del coke que tenían en su poder.

Sólo entonces vinieron a comprender los propietarios de la Fábrica de Vidrios de la calle de Andrés Bello el origen de la pérdida de 48 toneladas de coke ocurrida en el mes pasado y una cantidad menor en el presente mes.

El depósito del carbón sustraído en la Fábrica de Vidrios de la calle de Andrés Bello estaba en la Avenida de Las Quintas.

Con la confesión de los culpables y el depósito de carbón a la vista serán puesto mañana a disposición del Juzgado del Crimen respectivo Eduardo Espinoza Valenzuela y Gregorio Reyes Basualto, misteriosos depositantes del coke sustraído.

LA CODICIA DE SANDOVAL

Algunos billetes que pasaron por la vista de un conductor de góndola han sido los causantes de que su dueño se encuentre a estas horas entre la vida y la muerte.

En la tarde de anteayer se encontraba de paso en la casa de don Julio Maimasson, el señor Julio Donaire. Allí también se encontraba Humberto Sandoval, conductor de una góndola que posee el señor Maimasson.

Parece que en medio de la conversación, el señor Donaire sacó un rollo de billetes, los que despertaron la codicia de Sandoval.

Y el muy pillo apenas se vió solo frente al señor Donaire, lo hirió gravemente, con las intenciones, seguramente, de despojarlo de su dinero.

La policía, que tuvo conocimiento de este hecho, envió al herido a la Asistencia Pública y ha dado cuenta del suceso al juez del Crimen de turno, magistrado que, a su vez, impartió las órdenes del caso a la Sección de Seguridad para que haga las investigaciones respectivas.

MURIO A CONSECUENCIAS DEL TRAGICO ATROPELLO

En la mañana de ayer fué puesto a disposición del Juzgado del crimen de turno el chauffeur Manuel Guzmán sindicado de haber cometido el siguiente atropello de consecuencias mortales.

Según el parte de policía pasado hoy al tribunal, el auto gobernado por este piloto atropelló en la vía pública al ciudadano Juan Morales a quien dejó en tan grave estado que hubo de ser conducido a la Asistencia Pública.

De este establecimiento el accidentado fué conducido al Hospital de San Vicente donde dejó de existir.

Según las investigaciones de la policía los testigos que presenciaron el accidente han manifestado que el chauffeur Guzmán tocó la bocina cuando vió a Morales que estaba en peligro, pero no detuvo el automóvil ni se preocupó de quitarle carrera.

LAS DESVENTURAS DE UN TRANSEUNTE

Señor Director de "La Nación":

Con referencia a la publicación hecha por su diario del Domingo último del incidente que tuve con el señor Jorge Chahuan, por la presente declaro públicamente que me he extralimitado en las declaraciones que hice en la Comisaría, y que lo único que ha habido con el señor Chahuan ha sido un altercado de palabras, pero que dicho señor nunca llegó a las vías de hecho contra mi persona. Encontrándome en un estado de suma nerviosidad y dominando poco el idioma, han resultado declaraciones que no corresponden a la verdad.

Sintiendo mucho lo ocurrido, firmo la presente declaración para dejar las cosas en su justo lugar.

Santiago, 20 de Noviembre de 1924.— **Alberto Cafati.**

FABRICACION
DE CAJONES Y JABAS
de todas clases, hace
"LA REPUBLICA"
Barraca y Fábrica
DOMEYKO 2354
N. 19

NO ES TINTURA

Fortalece la raíz y vuelve el pelo viejo a su estado natural. Las CANAS se curan radicalmente.

Dr. R. BENGURIA B. —:— MONEDA 875.

N|O

10 cts.
MAMADERA
"FRUTO"

UN CARAMELO

sano, económico y de buen gusto, es difícil encontrarlo. Al comprar usted caramelo con palito, exija la inimitable marca.

"MAMADERA FRUTOS"
LO MEJOR DE LO MEJOR

Pedidos al por mayor a la

Fabrica "La Europea" de Juan de Frutos
DELICIAS 2867.—TELEFONO 113 ESTACION.

NOTA. — Cien envoltorios de las verdaderas Mamaderas "Frutos" dan derecho a un rico pan de Chocolate "Sports", que se canjea en la Fábrica.

BORAXOL
EL REY de los jabones

VERANEO

Viña del Mar y Valparaíso

Arriendo de residencias amobladas

Ofrezco numerosas casas y chalets amoblados en las mejores ubicaciones de Valparaíso y Viña del Mar, de canon desde $ 800 a $ 4,000 mensuales por temporadas de cualquier tiempo. Mi oficina proporcionará a los interesados los detalles que puedan necesitar, relacionados con esta oferta.

Dirigirse a

HERNAN ROJAS M.

Casilla 845, Valparaíso — Casilla 187, Viña del Mar — Alvarez N.o 740

$ 550 SOLAMENTE

Arrendamos buena casa en bajos en Campo de Marte, esquina de Sazié. Hall, patio, 8 dormitorios, gas y luz eléctrica, etc.

JARAMILLO Y OVALLE
AGUSTINAS 1217

CALVICIE

Es curable con

Específico Benguria

CANAS, grasas, aceites y seborreas.

Dr. R. Benguria B.

MONEDA 875

N|O

LA INSPECCION GENERAL DEL EJERCITO

SE DICTA EL DECRETO - LEY CREANDO ESTE ORGANISMO DIRECTIVO DEL EJERCITO

BAJO SU DEPENDENCIA QUEDARAN TODOS LOS INSTITUTOS, CO- MANDOS, Etc.

La Inspección General del Ejército es la sola autoridad militar que depende directamente del Ministerio de Guerra.—El Inspector General del Ejército tendrá el mando del Ejército en campaña.

Las Juntas Inscriptoras funcionarán en las Oficinas del Registro Civil de 8 a 12 A. M. y de 2 a 6 P. M. los días de trabajo y de 9 a 12 A. M. los días Domingos y festivos.

Los ciudadanos deben inscribirse en la Oficina del Registro Civil de la circunscripción en que tengan su domicilio.

Los ciudadanos que cumplan 18, 19 y 20 años en 1925 y que no se hayan inscrito nunca, deben hacerlo en las inscripciones del mes de Diciembre, aunque el día del cumpleaños sea el 31 de Diciembre de 1925.

Se hace presente que sólo habrá INSCRIPCIONES.

La edad con que se inscribe un ciudadano, ordena la Ley que es inamovible y para evitar errores en la inscripción es conveniente que los interesados acompañen el certificado de nacimiento y el carnet de identidad.

Los ciudadanos deben tener presente que anualmente entran al sorteo **únicamente aquellos que tienen 20 años de edad**, así por ejemplo los que **se inscriben con 18 o con 19 años de edad entran al sorteo cuando cumplen 20 años.** Los que se inscriben con 20 años **entran al sorteo el mismo año de la inscripción.** Y aquellos que se inscriben **con más de 20 años son infractores a la ley.**

Los ciudadanos que por encontrarse enfermos no puedan concurrir a inscribirse personalmente harán por intermedio de apoderado, quien debe acompañar el certificado médico legal y proporcionar los datos necesarios para la inscripción en el Registro Militar.

Los ciudadanos que acudan a inscribirse exigirán de las Juntas Inscriptoras su certificado de inscripción.

Los estudiantes universitarios que al tiempo de inscribirse deseen postergar su servicio, deben acreditar su calidad de estudiantes con un certificado del Rector de la Universidad en que siguen sus estudios.

Inscripciones militares

LAS INSCRIPCIONES MILITARES QUE DEBIAN EFECTUARSE EN ENERO DEL AÑO 1925, SE EFECTUARAN POR ESTA VEZ EN DICIEMBRE DEL PRESENTE AÑO

La Junta de Gobierno ha dictado un decreto-ley por el cual se organiza la Inspección General del Ejército.

En los considerandos del mencionado decreto-ley se expresa que existe conveniencia en centralizar el mando y administración del ejército bajo la autoridad de un general de la República y que el Ministro de Guerra tenga un consultor técnico que domine las doctrinas y la técnica en todo lo concerniente a la preparación eficaz de la defensa nacional y que fijen además, al Estado Mayor General, los rumbos necesarios y asuma el mando del ejército en campaña en caso de algún conflicto exterior.

La parte dispositiva del mencionado decreto-ley dice:

1.o. Organízase la Inspección General del Ejército, autoridad bajo cuya dependencia quedarán todos los institutos, reparticiones y comandos que actualmente se entienden directamente con el Ministerio de Guerra, a excepción de la sub-secretaría de Guerra y Comandancia General de Armas.

2.o La Inspección General del Ejército es la sóla autoridad militar que depende directamente del Ministerio de Guerra, ella es la única—que fija de acuerdo con el Gobierno—la línea general de los trabajos y planos que corresponde de elaborar al Estado Mayor General y al que debe asumir el mando del ejército en campaña.

3.o El Inspector General del Ejército podrá someter a la consideración del Consejo Superior de Guerra, todas aquellas materias que, en su concepto, requieran la intervención de dicho organismo.

4.o Será Inspector General del Ejército el oficial general que designe el Presidente de la República.

5.o El Inspector General del Ejército, de acuerdo con el Consejo de Guerra, someterá a la consideración del Supremo Gobierno, dentro del término de cuarenta días, un proyecto de Reglamento Orgánico del Ejército, fijando las atribuciones de los diversos comandos, autoridades y servicios superiores."

Oficial de Reclutamiento, Cantón Santiago

LOS QUE FUERON ALUMNOS DE LA ESCUELA DE CLASES Y ESCUELA DE SUBOFICIALES SE REUNEN ESTA TARDE.—Los suboficiales retirados, ex-alumnos de la antigua Escuela de Clases y Escuela de Suboficiales, residentes en Santiago se reunirán esta tarde en los salones de la Asociación del Trabajo, Moneda 1390 a fin de constituír un comité provisorio para preparar una gran asamblea y fundar un centro social con fines patrióticos y protección mutua. Con este objeto ha circulado la siguiente invitación:

"Muy señor nuestro y camarada:

La vieja y querida Escuela de Clases que comandara Hermann, así como su sucesora la Escuela de Sub-Oficiales, institutos que nos cobijaron bajo el aula cuando la vida no había impreso aún la honda huella del tiempo y de las asperezas en nuestros espíritus juveniles, abiertos a todas las esperanzas, empieza como a diluírse en el recuerdo del país, olvidándose injustamente una de las obras educacionales y de cultura cívica más completas y de mayor trascendencia efectuadas en la República.

Alumnos de aquellas escuelas en las cuales más de uno de nosotros modeló definitivamente su carácter, nos ha parecido que ya es tiempo de hacer algo que perpetúe estos recuerdos, que nos una fraternalmente como a viejos camaradas, que nos estreche solidariamente en estos instantes de suprema espectación porque atraviesa la vida nacional.

De aquí es que hayamos estudiado la posibilidad de organizar entre nosotros una institución ajena a toda actividad política o religiosa, que podríamos denominar **"Unión de Sub-Oficiales Retirados Comandante Hermann"**, dándole un estatuto apropiado a las finalidades que estimemos convenientes al mejor éxito de nuestros nobles propósitos.

Con este objeto, tenemos el agrado de invitar a Ud. a una reunión preparatoria que tendrá lugar en Moneda 1390 (Asociación del Trabajo), hoy Sábado 22 del presente a las 7 P. M.

Sin otro particular, nos es grato decirnos de Ud. muy Attos. y SS. SS."

NOTA.— Se hace extensiva esta invitación a todos los sub-oficiales retirados que hayan sido alumnos de la Escuela de Clases o Escuela de Suboficiales.

DECRETO DEROGADO.— Se ha derogado el decreto del Ministerio de Guerra, por el cual se disponía que la Plana Mayor y el segundo batallón del Regimiento Llanquihue que se halla en Chiloé, volviera a su guarnición de Puerto Montt.

ASCENSOS.— Ha sido ascendido a Teniente Coronel el Mayor don Otto Narschold Argomedo y a Capitán el Teniente señor Carlos López Julio.

EN DISPONIBILIDAD.— El Mayor don Salvador Lazo Bl ha sido puesto a disposición de la Comandancia General de Armas.

INTENDENTE MILITAR.— Por decreto del Ministerio de Guerra de fecha de ayer, ha sido ascendido a Intendente Militar, don Florencio Benavides Santos.

Planta de oficiales mayores veterinarios

Se ha dictado con fecha de ayer, un decreto por el cual se fija la planta de Oficiales Mayores Veterinarios.

Dicha planta es la siguiente:

1 Inspector de Veterinarios, Teniente Coronel.

3 Veterinarios de División, Mayores.

12 Veterinarios Primeros, Capitanes.

12 Veterinarios segundos, Tenientes.

24 Veterinarios terceros, Sub-tenientes.

Por ese decreto se establece que para ingresar al ejército en calidad de Veterinario tercero, se requiere estar en posesión del título que otorga la Escuela de Veterinarios y se fija en 24 años como mínimun la edad del candidato.

En cuanto a los ascensos de los veterinarios, se regirán por los mismos reglamentos de oficiales de guerra.

ROYAL CORD
ROYAL CORD

VELOCIDAD RESISTENCIA DURABILIDAD

United States Rubber Export Co. Ltd.

FABRICANTES DE: Neumáticos "Royal Cord" — "Keds" — Botas y zapatos para lluvia — Tacós "Spring Step" — Impermeables — Artículos higiénicos de gomas — Manguera para jardín — Correas transportadoras y para fuerza — Empaquetaduras — Alambres y Cables eléctricos.

SANTIAGO — CATEDRAL 1213 — CASILLA 2167

CELEBRACION DEL ANIVERSARIO DE LA SOCIEDAD ANDRES BELLO

YER SE INICIARON LAS FESTIVIDADES CON TAL FIN

Sociedad Unión Andrés Bello iniciado ayer el programa de as que se había preparado con ivo de la celebración del 37.o aniario de su fundación.

s numerosos miembros de esta tigiosa colectividad han demoso en esta oportunidad el mayor siasmo a fin de dar a las festides la mayor solemnidad posi-

BENDICION DEL ESTANDARTE

yer se dió comienzo al programa la bendición del estandarte sofiesta que se llevó a cabo en iglesia de la Santa Familia. esta ceremonia concurrió una nuosa concurrencia.

bendición la efectuó el Ilusmo señor Obispo don Rafael ards, quien en esta oportunidad unció una brillante alocución.

oco después la concurrencia fué ada a servirse unas once en la reinó la mayor alegría y donde ormularon votos por la prosperide la institución.

uvimos oportunidad de ver el esarte de la Sociedad, dejándonos mpresión que se trata de un traartístico, perfectamente bien eccionado por las alumnas del blecimiento, bajo la Dirección de Madre Angela.

LA FIESTA DE HOY

la casa habitación del socio honorario don Pedro Acevedo, situada en Puente 765, se realizará hoy a las 9 y media P. M. la velada familiar que la comisión de fiestas ha organizado con el objeto de conmemorar dignamente el 37.o aniversario de la inauguración del estandarte social.

El local indicado será adornado de una manera especial, por los señores: Eliseo Carrera y José Pérez.

Los aficionados obreros señores: Orlando Meza y Luis Debarca, han ofrecido su concurso, quiénes han confeccionado un atrayente programa literario-musical, que llamará la atención de los socios e invitados.

Se ha contratado una magnífica orquesta compuesta de seis profesores, los que amenizarán parte del programa y baile social.

El número más importante del programa será la visita que el Directorio y socios hará al Hospital del Salvador, al socio fundador don Juan Emilio Díaz, que se encuentra hospitalizado por haberse sometido a una delicada operación. Esta visita se efectuará el Domingo 23 a las 3 P. M.

Están invitados a esta reunión los representantes de la prensa, presidente y secretario de las instituciones amigas, el directorio de la Sociedad Hípica Luis Cousiño y la Confederación Arte Culinario.

DISTINGUIDO PERIODISTA ARGENTINO

encuentra en Santiago el señor Fidanza, distinguido periodista arino que viene a nuestro país en viae placer.

El señor Fidanza pertenece al Cuerpo de Empleados superiores de "La Prensa", de Buenos Aires, donde ocupa un cargo de importancia y responsabilidad.

Y PARTE EL CENTRO ESTUDIO Y PROGRESO EN JIRA ARTISTICA

LAS FIESTAS QUE REALIZARA EN DOÑIHUE

oy parte en jira artística una deción de esta institución al vecipueblo de Doñihue, respondiendo na gentil invitación hecha por más prestigiosos vecinos de esa lidad.

sta delegación partirá en el tren a 1.50 P. M. de la Estación Alada, para llegar a Rancagua y conar a Doñihue. El punto de reude los excursionistas es en el l social de esta institución a las P. M.

PROGRAMA DE ESTA JIRA

a comisión respectiva con el ensta concurso de los miembros conjunto artístico y grupo excurista, ha elaborado para esta jil siguiente programa:

bado 22, a las 9 P. M., gran veliterario-musical en honor de familias de ese pueblo, la que efectuará en unos de los principales teatros de aquella localidad.

Para esta velada se ha preparado un excelente programa literario-musical.

El Domingo en la mañana la delegación hará una excursión a los alrededores del pueblo y se efectuará un concurso interno de atletismo y diversas entretenciones para después regresar a Doñihue y efectuar en la tarde una velada dedicada a los niños y con un programa especial.

SALUDOS

A cargo de esta delegación que pasa de 25 personas, irá la casi totalidad de la mesa directiva de este Centro y será portadora de un cordial saludo a las diversas instituciones recreativas y artísticas de Rancagua.

Se recomienda a las personas que tomarán parte en esta jira, estén en el local social a la hora indicada para ultimar los preparativos de ésta.

ACUERDOS SOCIALES

eración de Empleados a trata de los Ferrocarriles del Estado

añana, a las 2 P. M., están cis los miembros de esta colectivia fin de formar en junta general as de candidatos a miembros del ctorio para el nuevo período de -1926.

n este motivo se ha notado ensmo por asistir a este acto de cendental importancia social; y al o ya han empezado a llegar a iago numerosos miembros de la tución que se encontraban preso sus servicios en la línea.

eina general interés de participar esta elección preparatoria, base de próximos comicios internos por cuales habrán de resultar elegidos nuevos dirigentes de esta prestia colectividad ferroviaria.

ra el Lunes próximo están citalos miembros del Directorio, a las P. M.

El maestro Vives y el Ateneo Obrero de Chile

espués de la sesión reglamentaria esta tarde, se dará cuenta de la epción que se hizo al maestro Vien la Estación Mapocho, a la que ió el Orfeón Catalá y entonaron tria Nueva" y el presidente del eo saludó al maestro a nombre as colectividades culturales y mules de Chile, a la que contestó un efusivo apretón de manos y ndo que dijera a los compañeros agradecía infinitamente esta disón que él creía no merecer.

a velada para recibir al insigne a, filósofo y literato hindú, Raranat Tagore, está preparada; sólo espera saber si pasa por Santiago el Perú al Centenario de Ayaho, que como se sabe ha estado rmo en Buenos Aires y según diagico médico parece que no podrá ir al Perú.

a próxima velada cultural se dará el local de la Sociedad de Peluros, dada por la Sociedad Médica Pediatría y los números ejecutados r el Ateneo Obrero.

VARIOS

FEDERACION DE SASTRES DE AMBOS SEXOS.—Habiendo acordado el comité organizador del Congreso de Sastres una jira de propaganda societaria a la ciudad de Rncagua, se cita a los compañeros que quieran participar en ella, a una reunión para hoy, a las 9 de la noche, en la secretaría social, a fin de determinar la forma y fecha, en que ésta se realizará.

SOCIEDAD UNION Y PROTECCION DE ESTUCADORES DE SANTIAGO—Hoy, a las 9 P. M. se llevará a efecto la velada literario musical y baile familiar que esta sociedad ha venido preparando a beneficio de sus fondos. La parte musical estará a cargo de la estudiantina Exequiel Vilches. La parte literaria la tendrá el Cuadro El Arte Decorativo.

SOCIEDAD SANTIAGO DE ZAPATEROS, HORMEROS Y CURTIDORES—Mañana, a las 4 P. M. se llevará a efecto la romería que anualmente efectúa la Sociedad al mausoleo social.

El punto de reunión será en la puerta del Cementerio General.

Junta de Directorio para mañana, a las 10 A. M.

SOCIEDAD DE SOCORROS MUTUOS "MELCHOR CONCHA Y TORO".— Esta institución visitará a sus socios fallecidos y en especial, la tumba de nuestro benefactor don Melchor Concha y Toro (Q. E. P. D.)

El directorio en su última sesión acordó asistir en romería al Cementerio Católico, mañana a las 9 A. M.

La reunión tendrá lugar en el local social, para partir desde ahí al Cementerio.

Conjunto Artístico "Los Lusitanos"

Hoy se llevará a efecto a las 9½ P. M., la velada que este conjunto tiene preparada con motivo de la celebración del 21.o aniversario de la Sociedad de Socorros Mutuos "La Universal", velada que se dará en el salón-teatro de esta misma Sociedad.

"Los Lusitanos" para estas fiestas han prestado su concurso desinteresado y han confeccionado un excelente programa donde toman parte conocidos miembros del conjunto entre los cuales se cuentan los hermanos Román, de la Cerda y la coupletista señorita Hortensia Lacunza.

El conocido guitarrista y cancionista criollo señor Alejandro de la Cerda cantará canciones cómicas que seguramente agradarán a la concurrencia.

CUIDE LA SALUD

Cuando la naturaleza débil, exaustada, nerviosa, cansada y decaida necesite un vigorizante y tónico, pruebe el

CORDIAL DE CEREBRINA DEL DR. ULRICI (New York)

recommendado por los médicos en la Neurastenia, Anemia, Debilidad Cerebral, Nerviosa, Física y en la época difícil de la Menstruación.

The Ulrici Medicine Co. Inc. New York

LAS ULTIMAS ACTIVIDADES DE LOS TRANVIARIOS

LAS CONFERENCIAS CELEBRADAS CON EL INTENDENTE. — EN LA GERENCIA DE LA COMPAÑIA. — LAS FIESTAS SOCIALES EN EL LOCAL DEL CONSEJO.

Las incidencias entre el personal del tráfico y la gerencia de la Compañía de Electricidad han seguido estos últimos días acentuándose cada vez más.

En la reunión celebrada por la Sección Victoria en la noche de anteayer, después de un largo debate se acordó dejar constancia que con la disposición de la Gerencia de la Compañía, a juicio del personal, se aparta de lo que estipula el fallo que diera el año pasado el señor Manuel Rivas Vicuña, a raíz de algunas incidencias surgidas alrededor del acortamiento de itinirarios.

LO QUE PROPONE LA COMPAÑIA

La Comisión que tiene a su cargo la solución de estos asuntos, comisión que se compone de los señores Carlos Llañas, Bartolo Osses, Juan Silva y Abraham Faundes, asistió a la Intendencia, encontrándose con que el señor Mackenna Subercaseaux les manifestó que la gerencia de la Compañía se había negado a concurrir a la Oficina de la Intendencia a discutir con sus empleados.

Según lo expresado por el señor Intendente a la comisión de tranviarios, el gérente de la Compañía habría declarado que si los empleados de la empresa deseaban conferenciar con él, debían asistir a su oficina.

En vista de esta situación, la comisión se acercó a la gerencia, oficina del señor Rier, el que les propuso como fórmula de arreglo para las actuales incidencias, lo siguiente:

La Compañía no seguirá acortando más su horario en ninguna de las líneas; pero sí, los horarios que se han acortado actualmente no sufrirán reforma alguna.

En cuanto a la retirada de los servicios llamados ahorrados, éstos empezarán a las ocho de la noche en vez de las ocho y media como se hace en la actualidad.

Esta nueva fórmula empezaría a regir desde el Martes próximo.

LA OPINION DEL PERSONAL

En vista de las declaraciones que hiciera la gerencia de la Compañía, se reunió el personal de tranviarios y consideró extensamente estas dificultades.

Se llegó a la conclusión de dejar pendiente este asunto hasta una nueva reunión que se llevará a cabo el Martes próximo.

OTRAS ACTIVIDADES

En la sesión última de los tranviarios se acordó también encargar al Directorio del Consejo para que de común acuerdo con el Directorio de la Asociación de Chauffeurs de Autobuses, se firme un pacto de unión, defensa mutua y social.

Este acuerdo deberá ser sancionado en una asamblea plena de tranviarios y chauffeurs de Autobuses, que se llevará a cabo próximamente.

En cuanto a la huelga de los ferroviarios, se acordó prestarle su cooperación, siempre que se proceda de acuerdo con las organizaciones obreras, de la capital, especialmente con la Junta Ejecutiva de la Federación Obrera de Chile.

LA GRAN FUNCION DE HOY

Hoy a las 9 y media P. M. se llevará a efecto en el local de la Sección Victoria del Consejo de Tranviarios, la velada anunciada a beneficio de José Rodríguez. El programa es el siguiente:

Sinfonía por la orquesta, monólogo cómico por un aficionado del Conjunto Arturo Alessandri, Paco Castillo, el popular actor tragi-cómico en las mejores creaciones; Rodolfo Salazar, danzarín ruso-yankee. Estreno del sainete satírico en un acto titulado: "La sufragista", por el conjunto artístico que dirige el conocido actor Luis Ayala P.

Segunda parte. — Sinfonía por la orquesta. Números de variedades por el aplaudido conjunto artístico Arturo Alessandri, que ha cedido graciosamente su concurso.

El gran actor cómico-maquetista: Gustavo Silva, actuará con sus mejores números.

Estreno en el barrio, segunda representación del juguete satírico en un acto intitulado "Tonkin-Curao".

Tercera parte. — Baile social.

Este local queda ubicado en Victoria 617. Se ruega a los actores que tomarán parte en la velada, se encuentren en el local a las 9 P. M.

LA KERMESSE DE HOY

Para esta noche está anunciado el baile de fantasía y kermesse social en el local de la calle de Bulnes. Se ha preparado un programa que llamará la atención de la concurrencia; el local se encuentra engalanado e iluminado con 500 ampolletas; habrá números de variedades por conocidos artistas de la capital, concurso de bailes con premios a las mejores parejas, kioskos orientales, etc.

Mañana matinée. El resultado de la fiesta es con el objeto de allegar fondos para instalar la biblioteca popular, en nuestro salón social.

Los señores presidentes y secretarios de los centros sociales y recreativos de la capital tienen libre acceso al local presentando sus credenciales.

NUESTRAS INSTITUCIONES

LA UNION DE ELECTRICISTAS Y EL SEGUNDO ANIVERSARIO DE SU FUNDACION

El Gremio de Electricistas, especialmente los que trabajan en las casas instaladoras, tienen una entidad que en los dos años de vida, ha podido desempeñarse con brillo, sobre todo en lo que se refiere a la ayuda moral y material de sus numerosos asociados.

Con motivo de celebrarse el segundo aniversario de la fundación de la Unión de Electricistas, su Directorio ha organizado para esta noche una simpática fiesta, la que se llevará a cabo en los salones de la Sociedad Artesanos La Unión.

EL DIRECTORIO

Rige los destinos de esta institución el siguiente Directorio:

Presidente, señor Pablo Vargas; vice-presidente, señor Julio Valderrama; secretarios, señores Pedro Cifuentes y Alberto Aliaga; tesorero, señor Rodolfo Mateluna; sub-tesorero, señor Alberto Veloz; y directores, señores Luis Salas, Pedro Guzmán y Diego Alarcón.

Según declaraciones que nos hizo el presidente de la colectividad señor Vargas, la corporación cuenta más o menos con doscientos socios, y su fundación fué el 12 de Noviembre de 1922, siendo fusionada poco después con el Consejo N.o 10.

El Directorio de la Unión de electricista en nuestra Imprenta

LA FIESTA DE ESTA NOCHE

Esta noche, a las 9 P. M., se llevará a efecto en el salón-teatro de la Sociedad Artesanos La Unión el festival artístico acompañado de un baile familiar en conmemoración de su aniversario social y en homenaje a sus socios fundadores, con el siguiente programa:

Sinfonía por la excelente orquesta Jazz-Band.

Recitaciones por el actor señor Oscar Jofré.

Romanzas por el actor señor Luciano López.

Monólogos por el actor señor Carlos Rojas.

Parodia y humoradas por el señor Lucho Barra.

Sinfonía por la estudiantina de 20 profesores.

Recitación por el actor señor Carlos Moreno.

Canciones de moda. Núñez (Castelli).

"Un rico tipo", por los actores Barra y Salazar.

"Habrá mucha leña gruesa", por su autor y actor, el Pájaro Verde.

Finalizará la fiesta con un baile social.

Habrá una buena iluminación, un buen servicio de buffet y toda clase de comodidades para el público y asistentes.

El valor de la entrada es de $ 1.50 para caballeros; señoras y señoritas, gratis. Asistirán especiamente invitados los redactores de Vida Obrera de "La Nación" y "El Mercurio" e instituciones amigas.

Los siguientes señores tendrán a su cargo la función de esta noche: Venta de entrada, Gabriel Jiménez y Luis Salas; de recepción, Alfredo Olivares Gallo y Diego Alarcón Moró; buffet Rodolfo Mateluna y Alberto Aliaga Bustamante; directores de baile, Maximiliano Alvear, Luis A. Montes de Oca y Humberto Rodríguez M.

Se ruega a todos los señores que posean entradas devolverlas a las 8 P. M. en el local arriba mencionado, que a esa hora los atenderá el tesorero señor R. Mateluna.

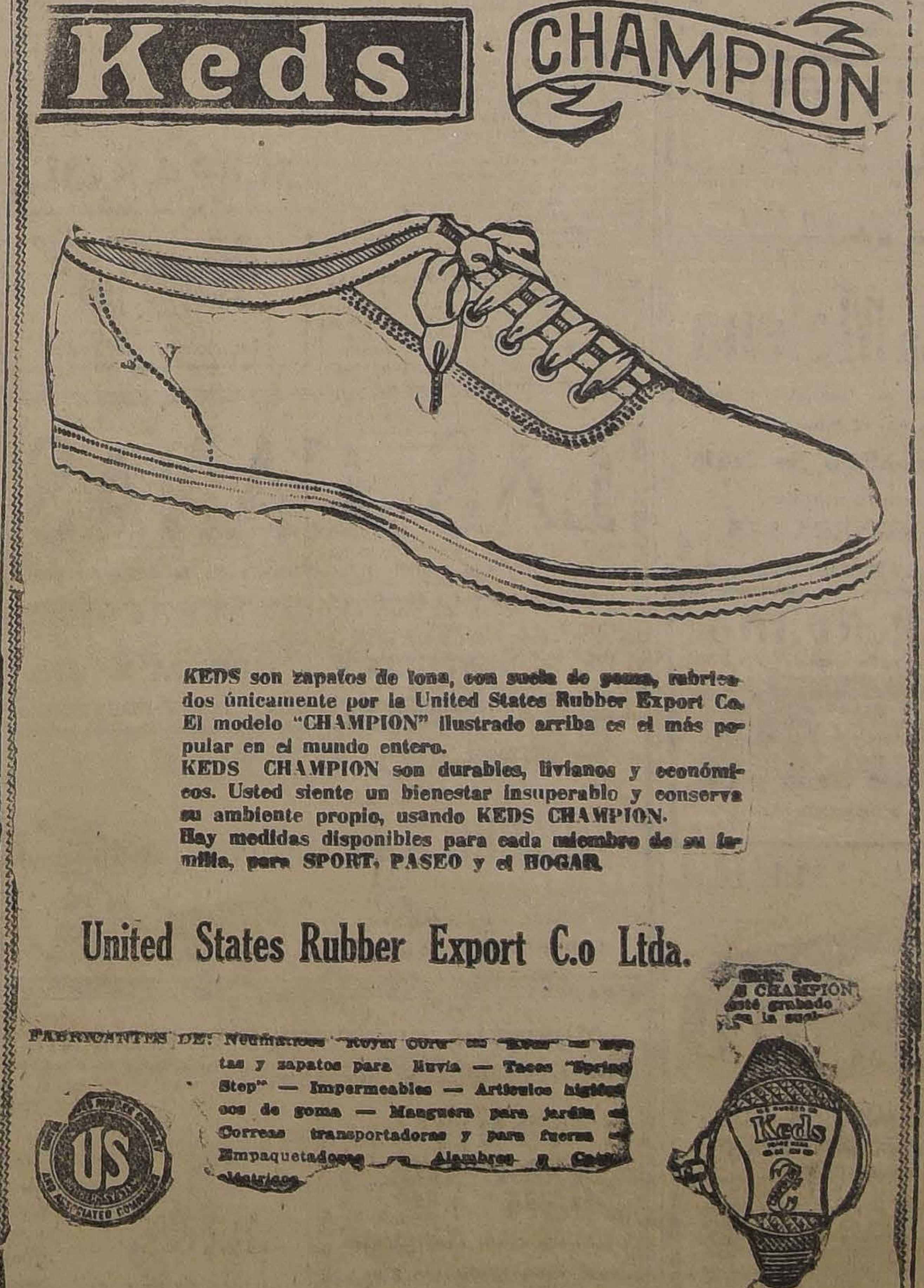

Keds CHAMPION

KEDS son zapatos de lona, con suela de goma, fabricados únicamente por la United States Rubber Export Co. El modelo "CHAMPION" ilustrado arriba es el más popular en el mundo entero.

KEDS CHAMPION son durables, livianos y económicos. Usted siente un bienestar insuperable y conserva su ambiente propio, usando KEDS CHAMPION.

Hay medidas disponibles para cada miembro de su familia, para SPORT, PASEO y el HOGAR.

United States Rubber Export C.o Ltda.

FABRICANTES DE: Neumáticos "Royal Cord" [illegible] tas y zapatos para lluvia — Tacos "Spring Step" — Impermeables — Artículos higiénicos de goma — Manguera para jardín [illegible] Correas transportadoras y para fuerza [illegible] Empaquetadores [illegible] Alambres y Cables eléctricos.

[illegible] CHAMPION esté grabado en la suela.

SANTIAGO — CATEDRAL [illegible] — CASILLA 2467.

LA FIESTA DE ESTA NOCHE DE LA SOCIEDAD LA UNIVERSAL

LA CELEBRACION DEL 21 ANIVERSARIO DE SU FUNDACION

Esta noche a las 9 P. M. se dará comienzo a la velada literario-musical y baile social que ha organizado la comisión de fiestas de esta colectividad a fin de celebrar el 21 año de existencia, velada que se realizará en el local social: Arturo Prat 1242, y a la cual han sido especialmente invitados los señores representantes de sociedades amigas, miembros de la prensa, etc.

En este acto recibirán diplomas de honor, en prueba de amistad social, las Sociedades Repartidores de Pan Jeneral Baquedano y Unión de Obreros de Diarios. Lo mismo que los socios jubilados y activos.

La parte artística estará a cargo del conjunto "Los Lusitanos", que pondrá en escena los mejores números de su basto repertorio.

Se ha confeccionado para esta velara el siguiente programa:

Obertura por la Estudiantina.

Discurso por el presidente de la sociedad, señor Carlos Valdés.

Presentación de la infantil coupletista srta. Hortencia Lacunza, con sus mejores canciones.

"Los Chuanes" con sus mejores canciones criollas.

Repartición de diplomas a los socios jubilados y activos.

Pieza musical por la Estudiantina.

Cualesquier cosa por P. Román.

Baile Ruso, por el infantil C. Pastoja.

Los G. Isoleff de la Danza de las Libélulas.

Piez musical por la Estudiantina.

Fados Portugueses por los "Lusitanos".

Marcha por la Estudiantina y baile social con orquesta.

PARA EL ALUMBRADO DE SU CASA USE DE PREFERENCIA LAMPARILLAS

"PHILIPS"

"ARGENTA"

LAS MAS ECONOMICAS Y DURABLES

En venta en todas las casas del ramo.

IMPORTADORES:

MORRISON & Co. — SANTIAGO

LA FIESTA DEL LIBRO EN LA PENITENCIARIA

INICIATIVA DEL CENTRO EXEQUIEL VILCHES

Se aproxima la fecha que se ha señalado para llevar a efecto la Fiesta del Libro en la Penitenciaría de Santiago.

Esta tarea que se ha impuesto el Centro Exequiel Vilches ha tenido siempre una franca y buena acojida de parte del público y comercio que siempre ha correspondido ampliamente al llamado que se le ha hecho para que contribuya con un óbolo para poder llevar a efecto esta humanitaria fiesta.

No dudando que igual que otros años tendrá un éxito este nuevo llamado, este Centro ha organizado para el Domingo 23 a las 8 1|2 P. M. un gran baile social en el salón que posee en San Francisco 748, al cual tendrán entrada libre todas aquellas personas que lleven un libro. Tanto los señores socios y particulares que no puedan contribuir en esta forma pagarán su entrada que se ha fijado en $ 2.— y cuyo total ingresa a los fondos Pro Fiesta del Libro.

Un buen éxito promete tener el baile que la comisión de Fiestas a organizado para hoy Sábado de 9 a 12 P. M.

Sociedad de S. M. de Chauffeurs Manuel Montt

Se nos pide citar a sesión extraordinaria de junta general para hoy, a las 9 P. M., en la Secretaría de esta Institución, pues deberán tratarse importantes asuntos, especialmente el proyecto de compra de un bien raíz para la institución.

Por este motivo se nos pide encarecer la asistencia y puntualidad en la hora.

FIESTAS SOCIALES

Sociedad S. M. Igualdad y Trabajo

HOY SE EFECTUARA LA VELADA LITERARIO-MUSICAL A BENEFICIO DEL POLICLINICO DE LA SOCIEDAD "IGUALDAD Y TRABAJO"

Hoy, a las 9 P. M., se efectuará la velada "Literario-musical", que la Sociedad "Igualdad y Trabajo", venía preparando a beneficio del Policlínico que sostiene en el populoso barrio Yungay, ubicado en Andes, esquina de Libertad.

Tomarán parte en este acto conocidos artistas obreros, como Carlos Rojas, Luciano López, Daniel Salinas, Gustavo Silva y otros.

El secretario, don Carlos Valdivia Castro", disertará sobre los "Policlínicos y sus beneficios".

Además, el cuadro "Luz del Porvenir", pondrá en escena el hermoso drama social: "El Sembrador", del autor argentino, González Pacheco.

Esperamos que esta noche, el amplio Salón Teatro de la 'Igualdad y Trabajo'', ha de verse concurrido de familias y de un público amante de la salud del pueblo.

Centro Recreativo Sol de Mayo.—Hoy, a las 9 1|2, doble baile.

Mañana matinée. Noche, baile.

Centro Social S. M. Santa Filomena.—Hoy, a las 9 P. M., en su local social se llevará a efecto un baile familiar con orquesta.

Mañana, matinée en honor de las señoritas asistentes. En la noche baile familiar; ambas reuniones serán amenizadas por la orquesta.

Centro Recreativo 'Artes Gráficas''.—Hoy efectuará este Centro en su local: Alameda N.o 1823, un baile extraordinario a beneficio de sus fondos sociales.

En al 12.a Comisaría.—Hoy se llevará a efecto una velada literario-musical, organizada por el Santander B. C., en el local de la 12 Comisaría, situado en Santa Rosa 1796, a las 9 P. M.

El programa confeccionado es de lo más interesante.

¡¡Calzado para Militares!!

en negro y color, recibió nueva remesa para realizarlos.

BOTERIA "EL CONDOR"

TELEFONO 2575. — PUENTE 716

¡¡SANDALIAS!! de las mejores marcas "MONO" y "VERDUM", en constante realización, hay negras y de color.

PUENTE 716

N—23

La fiesta de Santa Cecilia en el Centro "Camilo Ortúzar"

Buen éxito prómete alcanzar el presente año la fiesta con que el Orfeón de este Centro honrará a su protector, Santa Cecilia.

Este Centro además de dedicar sus actividades a obras en beneficio de sus asociados, contribuye también al desarrollo del arte musical, por medio de su Orfeón.

La comisión organizadora de la fiesta ha elaborado el programa, faltando sólo algunos detalles que deberá resolver el Directorio.

El hecho de que en el presente año tome parte el Conservatorio Nacional de Música y varios conocidos artistas permitirá apreciar la importancia de esta institución que ha sabido siempre corresponder al entusiasmo con que sus invitados asisten a las fiestas literario-musicales que constantemente está organizando

En el Centro Católico "Carmelo y Praga

Hoy se verificará en el Centro "Carmelo y Praga" la asamblea pública pro-universidades libres.

Han sido invitados especialmente diversas sociedades e instituciones estudiantiles lo que contribuirá al mayor lucimiento de esta reunión.

La entrada es libre.

CITACIONES

Centro de Artes Mecánicas "Luz y Trabajo".—A reunión para hoy, a las 8 P. M.

Centro Social San Ignacio.—A la asamblea general, a las 8 1|2 P. M.

Mañana Domingo 23, se jugará la revancha con el Río Janeiro F. C. en la cancha del Tocornal F. C.

Unión de Talladores y Escultores en Madera—Reunión mañana. Hora, 9 1|2 A. M. Nataniel 477.

Unión de Carroceros y Operarios de Garages.— A junta general para mañana, de 9 a 12 M., a todos los operarios que laboran en el rabo de carrocería y garages.

Sociedad Fermín Vivaceta.— Al directorio para mañana a las 10 A. M.

Sociedad de S. Mutuos Unión de I. en Escobas "Arturo Prat".—A reunión general para hoy, a las 6 P. M., en Independencia 306.

Sociedad Instructiva de Socorros Mutuos Ambos Sexos "La Aurora".— A sesión extraordinaria de directorio para el Domingo, a las 11 A. M.

-BORAXOL-

El REY de los jabones

NERVIOS ó Insomnio

[illegible]

NEURINASE

[illegible]

La "NEURINASE" cura y previene: Insomnios, Neurastenia, Neuralgias, Vértigos, Lasitud, Ideas tristes, Cansancio, Tics nerviosos, Desórdenes de la edad crítica, Palpitaciones, Convulsiones de los niños, etc.

[illegible]

En toda buena farmacia.

BENGURIA

Su cabellera puede ser tan hermosa como usted lo desee, usando el ESPECIFICO BOLIVIANO BENGURIA. Consulte hoy mismo en

Dr. RAFAEL BENGURIA B.

MONEDA 875. — CASILLA 2426. — SANTIAGO.

N10

EL DEPORTE NACIONAL ANTE LA JUNTA DE GOBIERNO

por CARLOS FANTA

No cabe duda que el mayor escollo que desde varios años a esta parte se viene presentando para que nuestros deportes adquieran la buena organización que en otros países ha traído como consecuencia natural su rápido progreso es el viejo problema de la unificación.

Se presenta ahora una buena oportunidad para que sea solucionado, aprovechando los propósitos sinceros convergentes a este fin que se han venido manifestando en el último tiempo por dirigentes de instituciones de las más alta jerarquía.

La materia reviste un enorme interés y es de todo punto importante desde que consulta las aspiraciones de una considerable masa de habitantes que se dedican a la práctica de estas actividades.

Desde que este diario existe, en sus columnas deportivas no se ha hecho más que propender a que se alcancen en este aspecto de la vida nacional la dirección y el desenvolvimiento adecuados.

Se ha conseguido cuando menos subsanar más de alguna dificultad que en los comienzos del deportismo chileno se presentaba como una montaña infranqueable y que no pasaba de ser un desacuerdo insignificante.

Ya no existen felizmente desavenencias serias que tengan origen en deseos de predominio de ciudades o de instituciones.

En todo caso, los duros reveses que ha sufrido el deporte nacional a través de esta prolongada situación anómala, nos deja la experiencia de que no pueden ni deben triunfar añejos resabios que pudieran dificultar la unificación total y definitiva.

No es posible olvidar que la mayoría de los deportistas son hijos de esta tierra y que todos están vinculados por idéntico ideal.

En estas condiciones, la unificación debe hacerse sin demora y prescindiendo en absoluto de cuanto a ella se oponga.

El momento no puede ser más propicio.

Los miembros de la Comisión Nacional de Educación Física han presentado a la Junta de Gobierno la renuncia colectiva de sus puestos.

La Junta de Gobierno ha designado al general señor Juan Pablo Bennett para que estudie la organización que debe darse a la Comisión Nacional de Educación Física.

Todo el deporte chileno está actualmente agrupado en la Confederación Chilena y en la Confederación Nacional de Deportes, corporaciones que han comisionado a sus dirigentes señores Helfman, Harnecker, Davidson, Silva y Musset para que den forma real a la idea de unificación.

Cada uno de estos deportistas está inspirado en el verdadero sentir de la opinión deportiva y no cabe duda que la sabrán interpretar.

El porvenir del deporte está en sus manos y su deber es afrontar tan grave responsabilidad dándole la organización que se persigue.

Son todos ellos profundos conocedores de esta materia y es unánimemente reconocida su versación en cuestiones deportivas.

No debe esistir para ellos ningún obstáculo infranqueable, por más poderosos que sean.

Por sobre los intereses personales o de círculo, están los verdaderos intereses del deporte chileno.

Para prestigiar la resolución de esta comisión, el general Bennett haría bien en designar a su vez a tres personas neutrales, a fin de que la integren.

El Gobierno estará entonces de antemano en situación de declarar que la solución a que se llegara sería la definitiva.

Hay en el Ejército representantes distinguidos que han dedicado largas horas de su vida al desarrollo y fomento de la cultura física.

El capitán Ramón Cañas Montalva, el teniente Silvestre Urízar y tantos otros, están en situación expectable para integrar la comisión de unificación.

El general Bennett facilitaría en esta forma su labor y obtendría como resultado inmediato la solución que se busca: unificar en forma definitiva el deporte chileno.

C. F.

FOOT-BALL

LOS FOOTBALLISTAS MENDOCINOS EN NUESTRA CASA

MAÑANA JUGARAN CON EL SELECCIONADO DE LA ASOCIACION SANTIAGO, EN EL ESTADIO POLICIAL

PRELIMINAR A CARGO DEL CARIOCA Y DEL CUADRO B DE LA DECANA

Durante la visita de la delegación mendocina a nuestra Imprenta

En la tarde de mañana se medirá el cuadro seleccionado de Mendoza que nos visita con el combinado de la Asociación Santiago en la cancha N.o 1 del Estadio Policial.

Las contiendas con elencos extranjeros siempre han entusiasmado a nuestros admiradores del popular deporte, tanto más, si como en el presente caso, se trata de un conjunto procedente de uno de los países hermanos, con el cual mantenemos en todo sentido francas y cordiales relaciones.

EL PRELIMINAR

El match inicial entre el equipo superior del Carioca y el seleccionado B de la decana, promete una serie de jugadas de interés. El prestigio de que gozan los componentes de estos cuadros, nos autoriza para pronosticar tal resultado.

A las 3.30 P. M., ambos contendores se presentarán en la siguiente forma:

Carioca:

Zamorano
Montes Hernández
Jeréz, Plá, H. Vásquez
C. Vásquez R. Moreno
Figueroa, Gutiérrez, Campusano
O
Serey Baeza
Guzmán, Domínguez, Martínez
Vásquez, Campos, Meza
Valenzuela Veloso
Urrutia

Seleccionado B.:

EL MATCH DE FONDO

A las 5 P. M., al llamado del árbitro señor Alberto Warnken los cuadros encargados del match de fondo se presentarán en la siguiente forma:

Mendocinos:

Médici
Durán, Fernández
Venegas, Avila, J. Portello (cap.)
J. González Jiménez
J. Moreno, Sánchez, V. González
O
A. Pardo J. Pardo
Mediavilla, Sepúlveda, Legarreta
Ampuero, Godoy, Gelleguillos
Urrejola, Riffo
Ibacache

Asoc. Santiago:

El cuadro visitante está formado por jugadores del Club Independiente Rivadavia de Mendoza, integrado con dos jugadores del Gimnasia y Esgrima de la misma ciudad, señores J. González y V. González, y uno del Club Talleres de Mendoza y el señor Durán.

BANDA

El directorio de la decana, que no ha olvidado detalle para el mejor éxito de esta tarde deportiva, ha comprometido a la banda del Orfeón de Policía.

LOCALIDADES

A fin de facilitar la venta de las localidades, se instalarán seis boleterías, las cuales funcionarán simultáneamente desde las 2 de la tarde.

LOCOMOCION

Como se ha hecho costumbre, cada vez que el Estadio Policial anuncia un programa, funcionará en la tarde de mañana un servicio especial de camiones, los cuales, partiendo cada dos minutos desde la calle del Puente esq. San Pablo, conducirán a los espectadores hasta las mismas puertas de dicho campo de juegos.

UNA VISITA A NUESTRO DIARIO

En la tarde de ayer tuvimos el agrado de recibir la visita de la delegación visitante que preside el entusiasta deportista señor Gargantini.

Compartimos breves momentos con los jefes de la delegación, quienes se manifestaron muy complacidos de conocer nuestra capital y de confraternizar con los deportistas chilenos. Nos agregaron que los jugadores venían dispuestos a hacer una presentación caballerosa para dar a conocer a los chilenos los progresos que ha alcanzado el football en Mendoza.

El presidente de la Embajada hizo recuerdos de la visita que hicieron los chilenos a Mendoza el año 1817 y de los encuentros que sostuvieron los estudiantes mendocinos y santiaguinos en 1918 en esta capital, de cuyo cuadro vienen hoy dos jugadores.

Al retirarse la delegación de nuestras oficinas tuvo la gentileza de lanzar tres hurrahs en honor de "La Nación".

¿Está su sangre Cargada de Impurezas?

Humores, erupciones cutáneas, tumores, son síntomas malignos indicativos de sangre impura, que pide a gritos un depurativo eficaz que arranque esos elementos de corrupción, que consumen la vitalidad. Sin duda, habrá usted "ensayado" otros depurativos; pero el mal persiste o vuelve al poco tiempo.

Miles de personas han hallado en **HIERRO NUXADO** el verdadero depurativo y obtenido beneficios mucho mayores de los que esperaban. Sólo en Estados Unidos nada menos que cinco millones de frasquitos se venden anualmente. Tenga bien en cuenta que **HIERRO NUXADO** contiene hierro como el mismo hierro de la sangre humana y que, como saben todos los médicos, sin hierro su sangre no puede ser pura ni producir vitalidad y energía. A usted le toca comprobar las virtudes medicinales de este renombrado producto que recomendamos en plena confianza de que no causará desengaño. **HIERRO NUXADO** no es un "cúralo todo" y sólo se recomienda para los desarreglos de la sangre y los nervios, tales como sangre impura, reumatismo o debilidad nerviosa y falta de virilidad.

Dos semanas demostrarán lo bien que puedo hacerle **HIERRO NUXADO**. Póngalo a la prueba. Todas las buenas Boticas lo venden.

Convénzase que los precios más bajos

Los ENCUENTRA en NUESTRA CASA

$ 1.00 KILO Azúcar granulada corriente.
1.20 KILO Azúcar refinada molida.
0.40 LATA Salsa tomates.
0.35 BARRA dos panes Jabón Inglés.
1.60 LATA Ciruelas secas Santa Inés.
0.85 LATA Mermelada Ciruelas.
4.00 LATA Aceite fino 1 litro.
5.60 BOTELLA 1 litro Aceite.
1.00 PAQUETE Velas 6 velas.
1.30 KILO Arroz tipo Italiano.
0.90 LATA Mermelada Manzanas.
1.10 ROLLO Papel Higiénico Waldorf.

Casa Giordano

692 — PUENTE — 692

El equipo internacional de la Federación de Foot-Ball de Chile

Mañana deberá sostener en el Estadio Ferroviario de Valparaíso un importante encuentro con los ferroviarios porteños, el elenco internacional de la Federación Chilena.

La comitiva local partirá por el expreso de la tarde de hoy al vecino puerto.

Por tal motivo, la secretaría nos pide citar a los siguientes jugadores, a las 7 P. M. de hoy, en la Estación Mapocho: Ramírez, Ernst, Hamablet, Francisco Arellano, Víctor Toro, Enrique Teuche, Reyes, Domínguez, Molina, David Arellano, Olguín, Víctor Morales, Arroyo, Palominos, Santibáñez (de la Nacional), Santiago Pérez, Horacio Muñoz y Figueroa.

A cargo del cuadro irá el señor Carlos Acuña.

Asociación Escolar de Deportes

La partida Escuela Normal v. Escuela de Artes que se había fijado para hoy, en los Campos de Sports, se verificará en la cancha de la Escuela de Artes, a las 3.30 P. M., ante el árbitro señor Juan Oyarzún

Por la serie comercial de la Liga Nacional

LOS ENCUENTROS DE ESTA TARDE

En la Cancha Independencia:

C. Mina con Compañía de Teléfonos. Hora: 2.45 P. M. Arbitro, señor Juan Palominos.

La Chilena con Etchepare. Hora: 3.45 P. M. Arbitro, señor Luis Cáceres.

García Hnos. con Mac-Kay. Hora: 4.45 P. M. Arbitro, señor Francisco Arriagada.

Directores de cancha, señores Dimas Muñoz y Francisco Arriagada.

GIMNASTICO I v. EL CAMPEON DE LA LIGA O'HIGGINS DE RANCAGUA, EL INTER I

Mañana Domingo se jugará en Rancagua este interesante intercity. Se disputará un hermoso trofeo donado por un entusiasta deportista de esa localidad y 12 medallas de plata.

La cancha que posee la Liga se verá muy concurrida de numerosos aficionados, ávidos de presenciar las menores incidencias de este importante encuentro. Una banda de músicos amenizará la reunión.

Dirigirá la brega el árbitro Manuel Moreno.

Intervendrán por el cuadro rancagüino jugadores de prestigiosa actuación footballística y que últimamente han ganado por segunda vez la serie de honor de esa Liga.

Los colores negro-rojo serán defendidos por algunos viejos jugadores, pero será reforzado con el joven elemento que hoy tiene y que en nuestras canchas han demostrado un juego científico y un seguro dominio en el balón.

La comitiva santiaguina partirá desde la Estación Central, a las 8 A. M. Irá a cargo del presidente efectivo señor don Angel Morales.

El equipo que representará al Gimnástico será el siguiente: Nely (capitán), Fuenzalida, Villa, Vásquez, González, Arancibia, Hevia, Vargas, Soto, Vega y O. Bascuñán.

Reservas: L. Amaro, Penafreta, A. Bascuñán y Díaz. Acompañarán a la delegación numerosos aficionados santiaguinos.

Liga de Foot-Ball de Santiago

En la sesión de directorio celebrada por esta Liga el Jueves se tomaron los siguientes importantes acuerdos:

Suspender los lances que debían jugarse mañana por el Campeonato especial, para dar facilidades a sus afiliados a que puedan asistir a presenciar el encuentro entre los mendocinos y la Asociación de Football de Santiago.

Acordó también designar dos equipos para practicar mañana a las 9.30 A. M., en la cancha de la Liga Santiago.

Los equipos jugarán así:

Equipo posible:

Celis (S. E) (1|2 tiempo)
Samaniego (S. V) (1|2 tiempo)
José M. Alegría (S. E) cap. Agustín González (C. W.)
M. Pérez (S. E), Segundo Poblete (S. W), M. González (S. E.)
M. Bobadilla (L. B), Erazo
C. González (C W), José Pérez (C W
Gavilán (U de P)
O
Navarro (C W), L. Reyes (S E)
A. Apiolaza (C W, M. Díaz (G),
Art. González (L B).
R. Tejo (G) A. Silva (C W),
E. Riquelme (G).
Luis Martínez (G), R. Serenderos
(L B cap),
Ortiz (G) (1|2 tiempo)
Gaete (T G) (1|2 tiempo)

Equipo probable:

Estos equipos jugarán con el Star Valparaíso.

Los jugadores designados deben llevar pantalones, zapatos y medias; las camisetas las proporcionará la Liga y ponerse a las órdenes del señor A. del C. Solar.

A este práctice quedan citados todos los directores de la Liga, pues será el último entrenamiento del equipo y en la sesión del Lunes quedará designado el equipo que se enfrentará a la Liga de Mendoza en la fecha que se comunicará oportunamente.

CENTRO DEPORTIVO CLARAMUNT Y COMPAÑIA. — Se encuentra gravemente enfermo el prosecretario de esta institución señor Ambrosio Pino. Los socios y amigos pueden visitarlo en el Hospital del Salvador, Sala San Pedro, cama N.o 27.

Liga Metropolitana de Deportes

Se pone en conocimiento de los clubs interesados y del árbitro, que ha quedado suspendida la partida entre el Magallanes I contra Eleuterio Ramírez I, por haber sido seleccionados varios de sus jugadores para el encuentro del cuadro internacional de la Federación de Football de Chile contra los Ferroviarios de Valparaíso.

CASA CRUZ MONTT F. C. v. UNIVERSAL F. C.—Hoy, a las 4 P. M., se jugará este amistoso en la cancha del Lusitania, que está ubicada en la calle Carmen esquina Concepción.

DEPORTIVO COMPAÑIA DE GAS v. BANCO GERMANICO.—Hoy se llevará a efecto esta partida oficial que fija la Asociación Santiago en su serie comercial.

En ambos equipos figuran jugadores de primera categoría y seleccionados en algunas Asociaciones de la capital.

La hora fijada para este encuentro es a las 3.30 P. M., en la cancha N.o 1 del Estadio Policial, y será arbitrada por el señor Marzán.

IMPRENTA DE LOS FERROCARRILES v. FUNDICION. — Estos dos equipos afiliados a la Federación Deportiva Ferroviaria jugarán hoy a las 4 P. M., en la cancha del Maestranza Atlético (final calle Exposición.

LINGUE

SE VENDE:

de 1|2x10, 3|4x10, 1x10, 1 1|2x10, 2x10, 3x10, 4x10, completamente seco.

DOMEYKO 2354

La Melena

Es tan hermosa cuanto más usa el famoso

Específico Benguria

Suavidad y brillo.

MONEDA 875

N|O

ARRENDAMO

En Avenida Seminario N.o 606, espléndido chalet recién construído, con tres dormitorios y toda clase de dependencias. Con o sin muebles. Se prefiere extranjero. Visitarlo cualquiera hora.

TRATAR:

Allendes Gana y Cía.

MORANDE 323

N—23

SE COMPRA

Y SE ARREGLA CUALQUIERA DENTADURA POSTIZA

Usada o quebrada; compostura en el mismo día. Cómprase también dentaduras viejas o quebradas, pagando hasta $ 10 por diente y mucho más y cualquier joya usada, oro y platino.

PAGO EL MEJOR PRECIO

TALLER: ROSAS 1189

N—30

JABON BORAXOL SIN RIVAL

LAS CANAS

Desaparecen usando BENGURIA, evita la caída del pelo, hace salir nuevos y abundantes cabellos, desaparece la CALVICIE, caspa, grasas y aceites.

Dr. R. BENGURIA B. — MONEDA N.º 875

N|O

SEÑORITAS:

La Anemia Clorosis (pérdida de colores) y debilidad general se cura con la

HIERRO - BROMINA

(Grajeas de sesquibromuro de hierro)
Exija nuestra marca:

LABORATORIO CHILE — SANTIAGO

¿QUIERE USTED VESTIR BIEN ELEGANTE Y BARATO?

Visite la

Sastrería J. L. Poblete

que es la única casa que entrega ternos con materiales de primera calidad, sólo con $ 30 mensuales.

SAN DIEGO 1356

ATLETISMO

LA ASOCIACION ATLETICA DE SANTIAGO: CLAUSURA MAÑANA SU TEMPORADA

LA TRAVESIA DE SANTIAGO Y EL TORNEO EN LOS CAMPOS DE SPORTS DE ÑUÑOA

Durante el día de mañana procederá la Asociación Atlética de Santiago a la clausura de su temporada deportiva. La dirigente ha confeccionado un programa de alto interés y en el cual han prestado su concurso todos los Clubs afiliados, aportando un gran número de atletas para así contribuir al mayor éxito del torneo.

LA TRAVESIA DE SANTIAGO

Esta prueba, que será sin duda alguna una de las más interesantes, se efectuará en la mañana, dándose la partida a las 8.30 en punto de la Pila del Ganso, con el siguiente recorrido: Alameda, Vicuña Mackena, Irarrázaval, Av. Cañas, para terminar con dos vueltas en el interior de los Campos de Sports.

Se encuentran inscritos en esta prueba los siguientes atletas:

Manuel Plaza, Green Cross; Juan Bravo, Green Cross; Manuel Madrid, Flamengo; Luis Celis, El Globo; Oscar Milla, Ferroviarios; Eduardo Díaz, El Globo; Manuel Mena, El Globo; Guillermo Núñez, Flamengo; Carlos Romero, Flamengo; Oscar Baeza, El G.; Pedro Inostroza, El G.; Juan Astete, El Globo; José Gómez, Flamengo; Santiago García, Santiago Atlético; Alejandro Armijo, Caupolicán; Enrique Navia, Caupolicán; Carlos Pavez, Caupolicán; Eduardo Trujillo, Caupolicán; Wenceslao Ducaud, El Globo; Esteban Santa María, El Globo; Octavio Gómez, El Globo; Antonio Salfate, Flamengo; Humberto de la Fuente, Flamengo; Carlos Astorga, Atlántida; Humberto Venegas, Atlántida; Custodio Poblete, Atlántida.

LOS ATLETAS INSCRITOS EN EL TORNEO ATLETICO

200 metros planos (handicap)

Primera serie: L. Gajardo, Santiago; J. M. Droully, Santiago; Egidio Figueroa, Santiago. Segunda serie: Alfonso Pau, Santiago; E. Valenzuela, Badminton; L. Pizarro, El Globo; R. Wagner, Turnverein; Juan Hahn, Turnverein. Tercera categoría: C. Castro, Flamengo; T. Hahn, Turnverein; J. Uranga, Santiago; A. Ugarte, Badminton; S. Cabello, Badminton. Cuarta serie: Aquiles García, Green Cross; Luis Miquel, Green Cross; Alberto Uranga, Santiago; Juan Leiva, Santiago; Enrique de la Fuente, Caupolicán. Quinta serie: Hermes Luco, Santiago; José Caffarena, Badminton; R. Castillo, Atlántida; Humberto Romero, Atlántida; Oscar Frías, Atlántida; José García, Atlántida.

LANZAMIENTO DEL DARDO
(Campeonato Santiago)

Hernán Orrego, Badminton; Ricardo Navarro, Santiago; José Uranga, Santiago; Humberto Scachi, Green Cross; E. Ganz, Gimnástico Alemán; G. Von Plate, Gimnástico Alemán; Héctor Benaprés, Badminton; Hermes Luco, GSantiago; Hermógenes Toldo, Ferroviarios; Mario Ojeda, Green Cross; R. Siehger, G. Alemán; C. Constancio, Atlántida.

400 METROS PLANOS (Handicap)

Primera serie: A. Villarroel, Santiago; Camilo Castro, Flamengo; L. Hermosilla, Santiago; Luciano Pizarro, El Globo. Segunda serie: Enrique Valenzuela, Badminton; Serapio Cabello, Badminton; Luis Moller, Santiago; J. M. Droully, Santiago.

SALTO TRIPLE (Campeonato) Santiago)

Héctor Benaprés, Badminton; J. Gajardo, Santiago Atlético; Aquiles García, Green Cross; Alberto Uranga, Santiago Atlético; Ricardo Navarrete, Santiago Atlético; Luis Bustamante Green Cross.

LANZAMIENTO DEL MARTILLO
(con handicap)

Héctor Benaprés, Badminton; Ernesto Goycolea, Green Cross; Fra cisco Acevedo, Green Cross; Alf Pau, Santiago Atlético; Hum Scachi, Green Cross; Ricardo Bay G. Alemán.

400 METROS VALLAS
(Campeonato)

Serapio Cabello, Badminton; A mando Villarroel, Santiago Atl co; Humberto Scachi, Green Cr José Daveggio, Atlántida; F. mard, Santiago Atlético; Juan va, Santiago Atlético; Arm Venegas, Atlántida.

1500 METROS PLANOS
(Campeonato)

Luis Moller, Santiago Atl Manuel Armijo, Caupolicán; Castro, Flamengo; Antonio M Atlántida; Hermosilla, Santiago tico; Jorge Tamayo, D. Ferro rio; Luis Lastra, Flamengo; sé Infante, Atlántida.

POSTA 4 x 100

Badminton, Caupolicán, Cross, Gimnástico Alemán, At da.

DETALLES GENERALES

A los atletas que tomarán en la travesía de Santiago avisa que deberán encontrar el punto de partida a las 8 A. En la tarde deberán estar Campos los atletas que compe en el torneo a las 2 P. M., de no atrasar el programa.

CENTRO SPORTIVO ATLAN DA. — Atletas inscritos para ñana en el torneo de la Aso Atlética de Santiago:

200 metros: Humberto R José García, César Frías y Castillo; 1,500 metros: José te y Antonio Morell; 400 vallas: José Daveggio y Ar Venegas; dardo: Lorenzo Co cio; travesía de Santiago: Astorga, Humberto Venegas y todio Poblete.

POR LA COMPETENCIA DE HONOR DE LA METROPOLITANA

LOS ENCUENTROS OFICIALES DE MAÑANA

Un excelente programa de partidas de primera división nos ofrece el calendario de la Liga Metropolitana para mañana en sus distintas canchas, partidos que sin duda alguna lograrán atraer numeroso público, debido a los verdaderos méritos de los clubes que intervienen y a la circunstancia misma de tratarse de encuentros finales de cuyo resultado dependerá la buena colocación de cada uno de ellos en el cómputo final de la primera división por las copas Jackson y Prieto Concha.

El Magallanes, Eleuterio Ramírez, Audax Italiano, Unión Chilena, Morning Star, Gold Cross y Deportivo Barcelona son clubes reconocidísimos por nuestros aficionados, y cada vez que uno de ellos se presenta a nuestras canchas, es casi seguro que concurre a verlos actuar un numeroso público y admiradores de sus grandes condiciones y prestigio conquistados a través de años de fecunda labor deportiva.

EN LOS CAMPOS DE SPORTS DE ÑUÑOA

Morning Star I v. Audax Italiano I

En la cancha N.o 1 de los Campos de Sports de Chile (Ñuñoa) se verificará este partido, a las 4.45 P. M., bajo la dirección del señor Pedro J. Malbrán.

Es el final de la Copa Prieto Concha, primera división, y si el conjunto del Club Italiano logra empatar siquiera con su excelente contendor, quedará descalificado del primer lugar de esta serie tan interesante.

Esto contribuirá a darle mayor atractivo al encuentro, ya que el Audax Italiano ha reforzado considerablemente su eleven con nuevos elementos y el Morning Star tampoco se ha descuidado, entrenando cuidadosamente a su gente.

De preliminar se realizará un partido de segunda división, final de serie entre el Tocornal I y 1.o de Mayo Juvenil II, lo que, aparte del torneo atlético que se verificará en los Campos de Sports a la misma hora, contribuirá a hacer de ésta una hermosa tarde de actividades al aire libre en nuestro principal Estadio.

Deportivo Barcelona v. Gold Cross

En la cancha del primero, ex-Independencia N.o 1, a las 4.45 P. M., se llevará a efecto el ce oficial entre estas dos tuciones, partido que, como anterior, pertenece a la Prieto Concha.

El Deportivo Barcelona encuentra en idénticas condi que el Audax Italiano, y un pate sería funesto para ellos lo que se han entrenado dosamente, a fin de derrotar toda costa a sus ágiles conte res, que, por lo demás, se cuentran en inmejorables ciones.

Para completar la tarde tiva en esa cancha, se han otros encuentros interesantes, las 2 P. M. actuarán en amistoso los cuadros del L Atlético contra Santiago R y a continuación el cuarto po del Barcelona contra el cero del Gold Cross, en disp de un artístico trofeo donado los hermanos Hours.

En resumen, una tarde tiva del más alto interés, hace acreedora a ser presenc por un numeroso público.

Unión Chilena v. 1.o de Mayo

En la cancha del Maestra al final de la calle Exposi se realizará este partido co pondiente a la Copa Jackson la primera división, compet que está por terminarse y cual se destaca como prob vencedor el 1.o de Mayo, que ha vencido a sus más fue competidores, tales como el gallanes, Eleuterio Ramírez, rroviarios, y que hoy se mide el excelente conjunto del U Chilena, club que durante años ha mantenido la suprem del football en la capital, compañía de otros poderosos dros y que tienen una tradi de sonados triunfos.

En esta circunstancia, el pa do que sostendrán mañana buenos cuadros será de verd ro interés, y no sería raro como siempre, concurra a la cha del Maestranza un numer público a premiar con sus ap sos a sus favoritos, quienes de gran popularidad en este tenso barrio.

Este lance se ha fijado para 4.45 P. M. y será dirigido el competente árbitro oficial Francisco Viveros.

LAS GOMAS NEUMATICAS GOODYEAR NO SON COSTOSAS

Debido a que las Gomas Neumáticas Goodyear son sinónimas de la calidad más perfecta, muchos automovilistas creen que son sumamente costosas.

Pero, positivamente, no lo son.

Usted puede obtener una legítima Goma Neumática acordonada Goodyear All Weather por una suma igual a la que se paga por cualquier goma ordinaria, y quizá por una suma menor.

Le aconsejamos que compre siempre Gomas Neumáticas Goodyear, las cuales son económicas, durables, seguras y exentas de contratiempos.

Goodyear significa larga duración.

GOMAS NEUMATICAS ACORDONADAS

GOODYEAR

3-24-7

CICLISMO

LA REUNION OFICIAL DE MAÑANA EN EL VELODROMO SAN PABLO

ES ORGANIZADA POR EL CLUB ARCO IRIS. – LA GRAN PRUEBA DE LOS 50 KILOMETROS INDIVIDUALES.

Por el solo hecho de que esta institución ponga en este gran campeonato el hermoso trofeo Barcelona como premio para el club donde pertenezca el corredor que gane esta prueba, es de suponer que todo el elemento que tome parte se esforzará en lo posible por llevarse los honores de la jornada, y más si tomamos en cuenta que también tendrá el ganador una medalla de oro como estímulo a su gran esfuerzo.

Ha sido muy bien acogida la noticia de que el club organizador permitirá gratuitamente la entrada a las señoritas y señoras que deseen concurrir a este torneo, que tanto interés ha despertado entre los amantes al sport del pedal.

Para que la reunión resulte lo más lucida posible, se ha contratado una banda de músicos, la que amenizará el espectáculo, en todo su desarrollo, con escogidos trozos musicales.

Para la mejor comodidad del público asistente, se repartirán gratuitamente programas con el orden en que se desarrollará el torneo, hechos especialmente por el Arco Iris.

Se ha conseguido con la empresa de los carritos que parten a la cancha, que este día haya un servicio especial de locomoción para evitar posibles incomodidades.

Como se ha dicho anteriormente, este torneo se efectuará en el velódromo que posee la Unión Ciclista de Chile, en la calle de San Pablo N.o 4848, dando comienzo a este interesante programa a las dos de la tarde en punto.

Hoy a las cuatro P. M. quedarán cerradas impostergablemente las inscripciones para todo que deseen participar en esta gran justa.

FABRICACION
DE PUERTAS, VENTANAS
Y DE TODAS CLASES
hace y tiene lista para entrega inmediata
LA REPUBLICA
Barraca y Fábrica de Maderas.
DOMEYKO 2354
N—22

Las carreras ciclista del Club Sports Francés

Nuestros aficionados se han impuesto de las interesantes contiendas que anuncia para mañana el Club Sports Francés en el velódromo "Santa Laura".

Ha correspondido al club más entusiasta de la Asociación Ciclista de Santiago tomar a su cargo este torneo, y es de esperar que corresponda una vez más a la confianza que en él tiene el ambiente ciclista.

La carrera "Record de la media hora detrás de moto", para todo competidor, deberá adquirir un desarrollo de alternativas emocionantes, pues los diversos clubs han seleccionado a sus representantes para adquirir los laureles de la victoria en una competencia tan brillante.

Como carrera de semi-fondo, se correrá el "Record de la hora por equipo de dos corredores", en el cual el club organizador se hará representar por los hermanos Bellet; el National por Gomila-D. Gherardelli; la U. D. Española, por Merchant-Muñoz, y así otros corredores que tienen una página brillante de laureles.

El programa se completa con competencias Milaneses, carreras para todas las categorías, y la clásica prueba de series de dos corredores. Todos estos concursos cuentan con buenos representantes.

Las inscripciones se cierran esta tarde, en Moneda 866 y en el velódromo, el señor Maillard.

EXCURSIONISMO

CUERPO JORGE MATTE G.—Esta colectividad ha resuelto:

Efectuar hoy un estrenamiento de basket ball en el Stadium Policial, a las 4 1|2 P. M.

Llevar a efecto mañana una excursión a la Rinconada de Lo Vial, partiendo a las 7.30 P. M. de la Estación Central; comandará esta excursión el señor Julio de Las Heras.

CITACIONES

Independencia Juvenil F. C.—Junta general para mañana, a las 10 A. M., en la Avenida Independencia esquina Panteón.

Galvarino Atlético F. C.—Junta general para hoy, a las 6 1|2 P. M., en Avenida Subercaseaux 335.

Borgoño Infantil F. C.—Junta general para hoy, a las 7.30 P. M., en San Pablo esquina Teatinos.

Almirante Simpson F. C.—Junta general para mañana, a las 10 A. M., en Toesca 2031, casa N.o 8.

GIMNASIA

Interesante revista de gimnasia sueca

Ayer tarde tuvo lugar la presentación de gimnasia sueca que las alumnas de la Escuela Superior N.o 43 hicieron bajo la dirección de la entusiasta profesora del ramo, señorita Herminia Ramírez.

Alrededor de cien alumnas se presentaron a desarrollar una lección completa de ejercicios, llamando mucho la atención de la selecta concurrencia los saltos y abdominales.

Entre los numerosos asistentes anotamos a la Visitadora de Educación Física, señorita Ruth Kock, quien felicitó calurosamente a la señorita profesora.

Finalizó esta hermosa fiesta la interpretación de una danza, de la cual es autora la señorita Ramírez, y que descolló por la emotividad y el adiestramiento de las alumnas.

REVISTA DE GIMNASIA.—Mañana, a las 4.30 P. M., en el interior de los Talleres de San Vicente de Paul, se iniciará una hermosa reunión gimnástica deportiva, con participación de los alumnos de este establecimiento, con motivo de terminarse las clases del presente año.

La fiesta será amenizada por el Orfeón Juana de Arco y estará sujeta a un excelente programa.

Se ha invitado a esta reunión a distinguidas personalidades y a las familias de los alumnos.

LAWN - TENNIS

INTERNATIONAL SPORTING CLUB.—Citaciones oficiales para el Campeonato Interno.—Hoy Sábado, a las 2.30 P. M.: Señorita M. Pérez v. señora A. Labarca H.; cancha: N.o 1.

A las 3.30 P. M.: Señorita M. Pérez v. señora A. Labarca H.; cancha N.o 1.

A las 4.30 P. M.: J. Díaz E.-M. Montt v. C. Dören-H. Herrera; cancha: N.o 1.

A las 5.30 P. M.: Señorita Y. Labarca v. señorita J. Smith; cancha N.o 1.

Domingo 23, a las 8 A. M.

H. Hiller v. M. Montt; cancha N.o 2.

Gayán v. Veremis; cancha N.o 3.

Contrucci v. M. Harrelll; cancha N.o 4.

J. Dalgalarrando v. J. Lawrence.

A las 9 A. M.—Señora A. Labarca-H. Herrera v. señora Smith-L. Webb; cancha N.o 4.

A. Contrucci-A. Arrate v. G. Ferrer-O. Obretch; cancha N.o 3.

Señorita D. Swinburn v. ganadora señorita Pérez-Labarca.

A las 10 A. M.—Señora Webb-E. Salbach v. señorita J. Aguirre-P. Dören; cancha N.o 2.

H. Herrera v. A. Contrucci; cancha N.o 4.

G. Ferrer v. J. Miranda; cancha N.o 3.

Tarde, a las 3 P. M.—Ganadora señora A. Labarca H. Herrera - señora Smith-L. Webb v. señorita Román-Veremis.

A las 4 P. M.—E. Salbach v. H. Contreras; cancha N.o 1.

A las 5 P. M.—Ganador Hiller-Montt v. ganador Gayán-Veremis; cancha N.o 1.

BASKET-BALL

EL CAMPEONATO NACIONAL DE ESTE DEPORTE

LOS CONJUNTOS DE SANTIAGO Y VALPARAISO SE MEDIRAN MAÑANA A LAS 9.30 A. M. EN EL ESTADIO POLICIAL

La delegación porteña llega hoy a las 6 P. M.

Estamos en vísperas de presenciar en esta ciudad el primer campeonato de basket-ball de Chile que se disputará en el Estadio Policial mañana, a las 9 30 A. M.

Este hermoso deporte que se practica intensamente en Estados Unidos y que desde hace ya tiempo también se practica entre nosotros, podrá ser apreciado en todas sus partes ya que los equipos de Santiago y Valparaíso que se presentarán a conquistar el título de campeones de Chile han sido sometidos a un riguroso y científico entrenamiento bajo la hábil dirección de los instructores de educación física de la Asociación Cristiana de Jóvenes de Santiago y Valparaíso.

Estamos en condiciones de asegurar que hemos visto actuar en conjunto al equipo de Santiago y podemos afirmar que su seguridad matemática para lanzar la pelota al canasto, sus combinaciones acertadas y rápidas, sus avances y sus pases preciso hacen epserar una lucida actuación de su parte y creemos que opondrán una resistencia al equipo visitante que será muy difícil de vencer.

El conjunto del equipo satisface ampliamente a los dirigentes de la entidad de Bakest-ball de Santiago, ya que las calificaciones de cada uno de los jugadores que lo componen son sobresalientes.

El equipo de Santiago, es el siguiente.

Collarte Izzo (capitán), Fernando, Carrasco y Zúñiga; Musso, Flaño, Cheetham, O'Landsay y Basegre.

La partida, como ya lo hemos anunciado, se efectuará el Domingo 23, a las 9 1|2 de la mañana, en la hermosa cancha que posee el Stadium Policial; verificándose como preliminar una partida entre los primeros equipos del Brigada Central y del Downey, equipos que han tenido una hermosa colocación en el campeonato de la ciudad de Santiago.

Las entradas se han fijado a precios populares siendo su valor de $ 2 tribunas y $ 1, entrada general.

En resúmen: creemos que todos nuestros deportistas estarán de plácemes ya que tendrán la oportunidad de asistir a un hermoso match como pocas veces ha sido dado presenciar en nuestras canchas.

Dados los arreglos que se han efectuado en las tribunas y en las canchas, estamos en condiciones de asegurar que la partida adquirirá brillantes caracteres y será un legítimo triunfo para la dirigente de este deporte en el país.

ASOCIACION DE BASKET BALL DE SANTIAGO.—En el tren de seis de la tarde, llegará la delegación porteña que viene a tomar parte en el campeonato de Chile de Basket Ball que organiza la Federación de Basket Ball de Chile. La delegación viene bajo la dirección del señor Benedicto Kocian, director físico de la Asociación Cristiana del puerto.

Esta colectividad nos encarga citar encarecidamente a los miembros afiliados a esta Asociación se sirvan estar a las seis en punto en la Estación del Norte con el fin de recibir al equipo porteño que intervendrá mañana en el campeonato de Chile.

Los jugadores seleccionados de esta Asociación están citados para hoy, a las 4 1|2 P. M., en Alameda 1312 para un asunto que les interesa.

La Asociación santiaguina prepara una manifestación a los porteños consistente en un almuerzo. Las adhesiones las reciben el Directorio, en Delicias 1312 y los miembros de la comisión nombrada, señores Pedro Danus y Francisco Pérez Gómez.

A los Clubs Brigada Central 1.o y Downey 2.o, se les ruega estar mañana Domingo, a las 9 A. M., en punto, con el fin de jugar el preliminar del entreciudades.

GRAN REMEDIO UNIVERSAL NITRO – OZONA

Lowe-Weissflog, el único comprobado por medio de la radiografía, que cura tuberculosis (tisis). Pruebas a la vista. Afamado desde 1881. Cura radicalmente hígado, riñones, estómago, pulmonía, bronquitis, asma, hipertrofia, diabetes, albuminuria reumatismo, hidropesía, apoplegía, anemia, catarro intestinal, digestiones difíciles, diarreas, almorranas, fístulas furúnculosas, enfermedades piel, sangre, enfermedades secretas. Prodigioso en aneurisma en enfermedades corazón, cerebro, vista, espina dorsal, etc. Viruela, peste negra hemorragia, peste bubónica, tifus, peste y fiebres en general son vencidas en las pocas horas con repetidos lavados intestinales y tomas. Igual tratamiento para demás enfermedades. Catecismo Nitro-Ozona consúltelo todo enfermo, sea cual fuese el mal; encontrará el medio seguro de sanar radicalmente. Remítesele gratis a quien lo pida. Sucesión Luis Lowe, Claras 149, Teléfono 1830, Casilla 82.

DAUBE y Cía. y BUENAS BOTICAS

Atormentado por los Dolores de Riñones

Es de lastimar en sumo grado que tanta gente, hombres, mujeres y niños, se mueran todos los años, victimas de enfermedades de los riñones pero no debemos, por contra, olvidarnos que muchos que padecen de esas enfermedades han conseguido sanarse, gracias a la eficacia de las PILDORAS DE WITT tomadas en tiempo oportuno.

Uno de los casos más deslumbrante es aquel del Sr. Joaquin Garrido, de Tocopolla, que nos escribe:

Sr. J. GARRIDO (del foto.)

"Puedo aseverar sin la menor exageración que debo mi vida a las PILDORAS DE WITT. Por durante cuatro meses yo habia sufrido los tormentos de los males de riñones. Habia consultado en vano a todos los médicos y tomado toda clase de remedios sin resultado ninguno, cuando al momento en que me encontraba ya desesperado un amigo mio me persuadió a que probára las PILDORAS DE WITT. El dia próximo ya me sentia mejor y dentro de una semana ya estaba completamente sanado."

Lo que el Senor Garrido ha experimentado no tiene nada de único ni de excepcional. Todos los dias las PILDORAS DE WITT siguen sanando a los enfermos aliviando sus dolores, y devolviendoles su salud, y estamos prontos a garantizar los mismos buenos resultados a todo paciente que quiera probar dicho remedio.

Dejad que el testimonio del Sr. Garrido os persuada a compraros hoy mismo en la farmacia una caja de las PILDORAS DE WITT. Tomad dos pildoras esta nocha antes de acostaros y por la mañana vereis que vuestros dolores habrán desaparecido y os sentireis tambien más alegres mejores y más fuertes porque las PILDORAS DE WITT poseen la virtud de mejorar las funciones de todos los órganos del cuerpo humano

Las Píldoras DE WITT CURAN Dolores de Riñones

y son también un remedio eficaz contra el Reumatismo, el Dolor de Espalda, el Lumbago, la Ciática, la Gota y todas las demás afecciones que nazcan de un exceso de ácido úrico en la sangre.

Puédense obtener las PILDORAS DE WITT de cualquier Farmacia al precio de $7.50 por caja. Ensáyelas Vd., pues garantizamos que le darán alivio. Si no le dejan convencido de su eficacia, sírvase Vd devolver las que queden á E. C. DE WITT Y CIA, LDA., Casilla 3312, Santiago, Chile, y *se le devolverá a Vd. el dinero pagado sin vacilación alguna.* No podemos hacerle una oferta más razonable.

AMADOR PEREZ Y FILIBERTO MERY OFRECERAN ESTA NOCHE UN BUEN ESPECTACULO BOXERIL

EL MATCH SE REALIZARA EN EL HIPPODROME CIRCO.—SERAN DOCE ROUNDS EQUIPARADOS.

EL MATCH DE SEMI - FONDO: JORGE NAVARRO Y DIEGO GARRIDO, EN DIEZ ROUNDS. – EL PESAJE DE REGLAMENTO. – LAS LOCALIDADES.—EL PRELIMINAR.

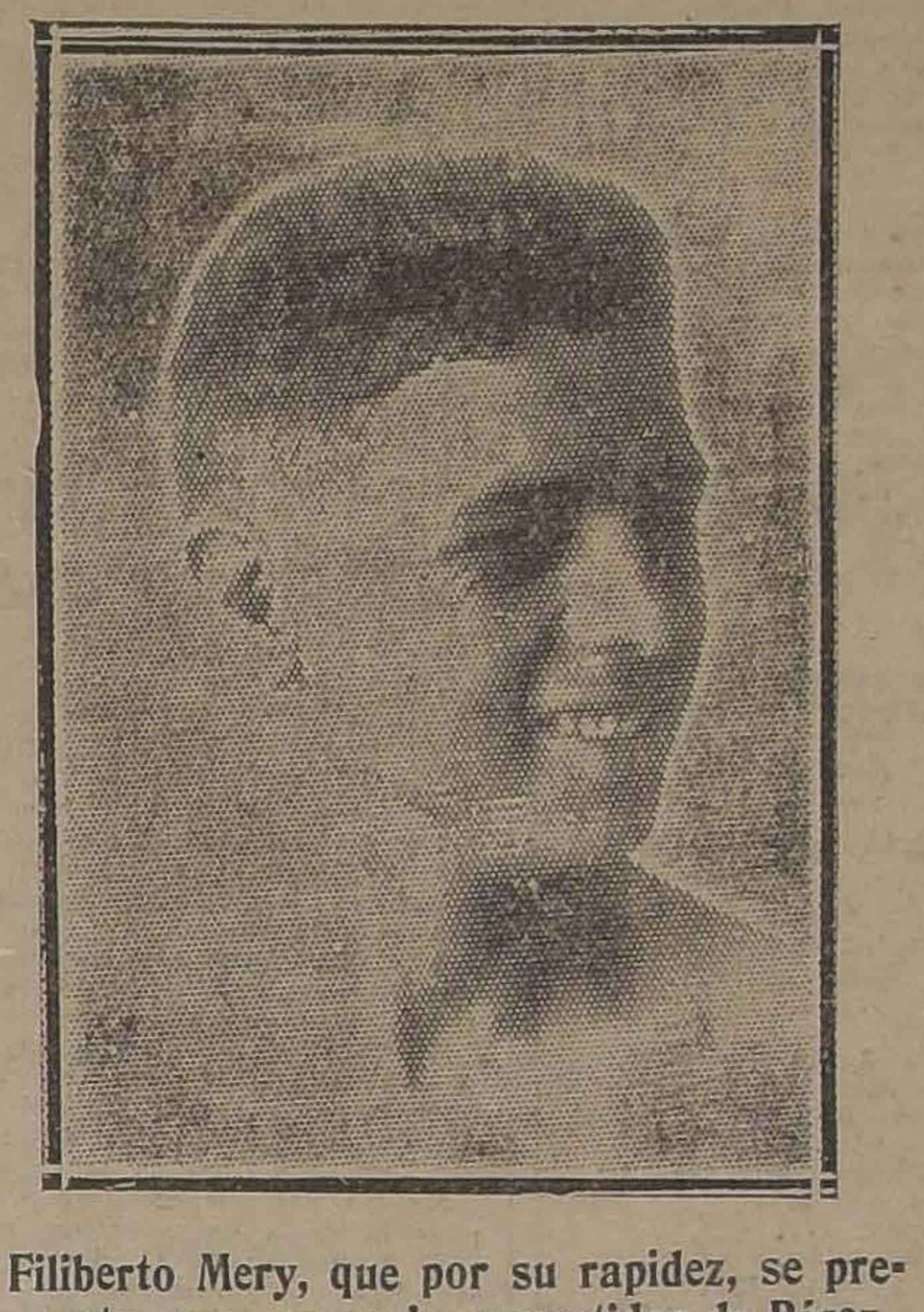

Filiberto Mery, que por su rapidez, se presenta como un serio competidor de Pérez

Amador Pérez, el fuerte rival de Mery

Hace algún tiempo que nuestros aficionados no tenían la ocasión de presenciar un match tan equiparado como el que esta noche, sostendrán en el Hippodrome Circo, los profesionales, Amador Pérez y Filiberto Mery.

Estos muchachos cuentan con las simpatías de nuestro público, por cuanto cada vez que han ocupado un ring lo han hecho en forma honrosa, después de demostrar su valentía y acometividad en el ataque.

Este encuentro era esperado con interés por tratarse de dos profesionales de condiciones físicas y pugilísticas muy equiparadas.

La escuela de ambos tiene un gran parecido y está basada en la constante acometividad que imprimen a sus combates, por lo que resulta difícil hacer un pronóstico

LAS PROBABILIDADES DE LOS RIVALES

Son relativamente escasos los factores que puedan influir a favor de alguno de los rivales, pues mientras Mery cuenta con la juventud, Perez es un muchacho que también dispone de su juventud y tiene a su favor mayor práctica del arte y es más fogueado en el ring.

Basta recordar los encuentros de Pérez con Manuel Abarca, Luis Gómez, Carlos Donoso y varios otros buenos profesionales, a los que ha vencido en buena forma.

Fuera de esto si agregamos que en esta ocasión se presenta en inmejorables condiciones de entrenamiento, estimamos que lleva grandes probabilidades de ser el vencedor.

Mery, es más rápido en sus ataques, por lo que podría fácilmente, si el encuentro toca a su fin, obtener una estrecha victoria por puntos.

Ambos son poseedores de fuerte golpe, por lo que no sería extraño, que el triunfo de uno de los dos fuera por fuera de combate.

En resumen podemos asegurar a nuestros aficionados que el match será reñido, y que el vencedor deberá desplegar el máximun de sus energías para anotarse la victoria.

EL MATCH DE SEMI FONDO

El encuentro de semi fondo, será de tanto atractivo como el match que sirve de base al programa.

Este estará a cargo de los profesionales del peso liviano, Diego Garrido y Jorge Navarro, los que llegan a este match cargados de sonados triunfos, sobre pugilistas de la talla de Teobaldo Vera, que se destacaba como uno de nuestros mejores hombres en la categoría.

Este match será a diez rounds.

Completará el espectáculo de esta noche un preliminar entre Maximiliano Palma con G. Sierra, los que dirimirán supremacías en cinco round.

EL PESAJE DE REGLAMENTO

Como de costumbre el pesaje de reglamento, se efectuará a las 11 de la mañana en secretaría de la Federación de Box de Chile, por lo que se nos encarga citar para la hora fijada a todos los rivales de esta noche.

LAS LOCALIDADES

Las entradas que han sido fijadas a precios populares, estarán a la venta en la boletería del Hippodrome Circo desde las dos de la tarde.

Con el fin de evitar molestias al público las puertas del local del [illegible] de la noche.

AYER PARTIERON LOS CAMPEONES DE AFICIONADOS A SU CAMPO DE ENTRENAMIENTO

EN UN FUNDO DE RANCAGUA PERMANECERAN HASTA EL 10 DE DICIEMBRE

EL CAMPEONATO SURAMERICANO SE INICIARA EL 13 DE DICIEMBRE PROXIMO

En un tren de la tarde de ayer partieron al fundo del señor Ernesto Pérez, en Rancagua, nuestros campeones de aficionados, con el fin de someterse a un metódico entrenamiento para actuar en los próximos campeonatos sudamericanos que se iniciarán en esta capital el 1 3de Diciembre próximo.

Los aficionados que partieron ayer fueron Juan Rojas, Carlos Usabiaga, Fernado Valdenegro, Salvador Grecco y Luis Correa, debiendo partir mañana el peso liviano Calderón, y el 1.o de Diciembre Carlos Abarca y José Massanes, los que no podrán hacerlo antes, debido a sus ocupaciones.

Junto con estos aficionados partió a cargo del entrenamiento de ellos, el popular Manuel Sánchez que será secundado por Willie Murray y Abelardo Hevia, este último volverá a Santiago el 27 del presente para dar cumplimiento a un contrato de pelea con Luis Gómez para el 29, después del cual continuará secundando a Sánchez y Murray.

Como jefe de la delegación va el señor Luis Alberto Domínguez, que es conocedor de los secretos que pueda ofrecer un buen entrenamiento

En la Estación, en el momento de la partida había numerosos deportistas y las familias de los campeones, y no faltó la nota simpática de un saludo a los futuros defensores de nuestros colores ante los rivales extranjeros.

El aficionado Manuel Vásquez, saludó a los vencedores del Sábado pasado y los despidió deseándoles una feliz estada en el campo de entrenamiento.

"La Nación" estará en condiciones de ofrecer a sus lectores los detalles del entrenamiento de nuestra representación al próximo campeonato sudamericano, lo que haremos tan pronto se inicien estos trabajos.

El señor Alvaro de la Cruz, acompañó a nuestros representantes, con el objeto de dejarlos instalados en el fundo del señor Pérez, donde serán esperados por el señor Domínguez que partió ayer a preparar los útiles necesarios.

A LAS 6 DE LA TARDE PELEARAN MAÑANA DIEZ ROUNDS CARLOS SOTO Y BENITO VERGARA

EL ESPECTACULO SE EFECTUARA EN EL LUNA PARK

A las 6 de la tarde de mañana Domingo, se dará comienzo en el local del "Luna Park", Arturo Prat 644, al espectáculo boxeril y que constituye una innovación interesante que dará gran comodidad a los frecuentadores a otras actividades deportivas, ya que la hora no puede ser más apropiada para los que gustan de salir al campo los Domingos o concurrir a los matches de football o a las carreras.

Este espectáculo tendrá como número básico el match a diez rounds concertado entre el profesional Carlos Soto y el aficionado Benito Vergara, que con este pugilato ingresa al profesionalismo boxeril.

Benito Vergara es un boxeador de condiciones, ya que su actuación frente a sus colegas ha sido sobresaliente y ha dejado de manifiesto su pericia y su valentía.

Vergara ha querido entrar al profesionalismo y para ello se ha preparado en forma de no hacer un papel desairado y, así, ha venido practicando con toda dedicación y entusiasmo con profesionales de gran pericia y de fuerte punch.

Su rival, Carlos Soto, si bien es más experimentado, no aventaja a Vergara en acometividad y en fuerza de los golpes, por lo que esta pelea será reñida y de aventurado pronóstico.

Soto reaparece después de su último match de hace varios meses, frente a Humberto Plané, pero ha permanecido en constante actuación en los ring argentinos, donde ha confirmado la eficacia de su escuela.

El espectáculo que anunciamos, se iniciará justamente a las 6 de la tarde con un lucido preliminar. A continuación vendrá un semi fondo a ocho rounds y a las 6.45 más o menos, se iniciará el match de fondo.

La empresa ha contratado un servicio especial de autobuses que partirán del Club Hípico al final de las carreras y que llegarán hasta la puerta del Luna Park.

Las localidades estarán en venta desde las diez de la mañana de hoy en la Federación de Box y durante todo el día de mañana en Arturo Prat 644, local del Luna Park.

EL CONDOR B. C. — Esta noche se efectuará en el cómodo local de este centro una interesante velada boxeril en honor del campeón peso medio de Chile señor Salvador Grecco.

VICTOR CONTRERAS B. C. — Esta noche se realizará en el gimnasio de esta institución, B. Guerrero 512, los matches de selección de los aficionados ferroviarios que en una fecha próxima intervendrán en Concepción.

HERIBERTO ROJAS B. C. — Promete ser todo un éxito la velada pugilística que se efectuará mañana en honor de nuestro socio cooperador señor Manuel Ortiz Z.

El match de fondo estará a cargo de los pesos gallo, Gilberto González y Carlos Tapia. Local, Eyzaguirre 734.

EL N.o 2 DE "QUINTINCITO" —Muy superior a su primer número y todo ilustrado de exelentes grabados nacionales y extranjeros ha aparecido hoy a la circulación la segunda edición de esta importante revista de boxeo.

Gielzé, Bretonel, Carpentier y Criqui son los grabados que se destacan en su galería de campeones extranjeros, descollando también una información gráfica completa de las peleas del Sábado pasado.

CASA Santo DOMINGO
CATEDRAL 1063
AVISO
Nuestra Casa permanecerá abierta todos los Sábados hasta las 7 P. M. mientras dure la liquidación total de nuestro negocio.
HOY ULTIMO DIA DE NUESTRA BARATURA DE BORDADOS
POPELINA IMITACION SEDA A $ 8.40 METRO

Cambio

BANCARIO .... $ 40.10
COMERCIAL 40.00

EQUIVALENCIAS DEL CAMBIO BANCARIO

1 DOLAR, vale .. .. $ 8.74.96
1 FRANCO.... .. .. 0.45.82
1 PESETA 1.18.39
1 LIRA 0.37.68
1 NACIONAL ARG..... .. 3.33..13

PREMIO DEL ORO
208.00

UN PESO PAPEL, VALE
6 PENIQUES

VALOR DE LA £ EN DOLARES
Anglo Sud-Americano . . 4.63 7|16

LA DE[illegible]IDAD SEXUAL
La Impotencia, la Neurastenia, se curan con
BISMOLAN
TONICO PODEROSO
SE VENDE EN TODAS LAS BOTICAS

BOLSA DE COMERCIO

MOVIMIENTO

Flojo en su movimiento y precios fué la característica del día bursátil de ayer en el Mercado de Valores.

La 1.a hora se concretó a negocios sobre Salvador, Minera e Industrial, y algunos bonos, y la segunda, a reducidos conformes y un importante remate, cuyo detalle se demuestra en el boletín publicado a continuación:

SUBIERON

Minera, de 83 a 33 1|2; Oploca, de 183 a 184, Oruro, de 28 a 29, Schwager, de 29 1|2 a 30 1|2; Máfil, de 42 a 42 1|4; Antofagasta, de 80 1|4 a 81; Lastenia, de 63 a 64 1|4; Gas Santiago, de 55 1|2 a 56.

BAJARON

Caja 8-1|2, de 88 1|4 a 87 7|8; Caja 8-1, de 96 a 95 1|2; Chile, de 208 1|2 a 208; Nacional, de 94 1|2 a 94; Araca, de 270 a 262; Bronces, de 7 a 5 1|2; Carolina, de 26 a 23 1|2; Chacaltaya, de 39 1|2 a 39; Gatico, de 8 a 7 3|4 Kelluani, de 21 a 16; M. Francisca, de 5 1|2 a 3 3|4; Marga-Marga, de 8 a 5; Salvador, de 26 3|4 a 25; Tocopilla, de 84 a 83; Totoral, de 2 3|4 a 2 1|8; Agua Santa, de 200 a 147; Loa, de 75 1|2 a 73; Aysen, de 58 a 55; Elect. Ord., de 11 1|2 a 11; Malvoa, de 11 a 10; Tej. El Sauto, de 135 a 120; Vapores, de 32 a 27 1|2; Club Viña, de 490 a 410.

OPERACIONES DE AYER

Primera rueda
2000 Caja 8 1|2, P. H., 88
32000 Id., 88.
8000 Hip. 8-1, 88.
100 Bco. Nac., 94.
100 Banco Chile, 208.
100 Salvador, Nov. 27, 27.
25 Gas, 56.
900 Salvador, Nov. 27, 27 1|4.
400 Id., Dic. 11, 27 1|4.
500 Id., Dic. 27, 1|2.
500 Minera, Nov. 27, 33.
600 Id. Id., 33 1|4.

2.a RUEDA
60000 Caja 8-1.2, 87 3|4.
20000 Caja 8 1|2 88.
11000 Caja 8 1|2, 87 7|8.
41000 Caja 8-1, 95 1|2.
70000 Hipot., 8-1, 88.
1000 Malvoa, Nov. 27, 10.
100 Dichas, 35.
1000 Tocopilla, Dic. 11, 84.
500 Minera, Dic. 11, 33 1|3.
100 Oploca, Dic. 11, 184.
500 Antofagasta, Dic. 11, 81.
200 Volcán, Nov. 27, 38.
200 Salvador, Dic. 11, 26 1|4.
500 Salvador, Dic. 11, 26.

REMATE
100 Vapores, Dic. 11, 27 1|4.
400 Vapores, Dic. 11, 27 1|2.
200 Carolina, Nov. 27, 24.
800 Carolina, Nov. 27, 23 1|2.
100 Carolina, Nov. 27, 23 3|4.
400 Schwager, Dic. 11, 30 1|4.
100 Schwager, Dic. 11, 30 1|2.
500 Tejidos El Salto,, Dic. 11, 113.
500 Morros, total pag., Nov. 27, 1.
300 Seg. La Cordillera, 17.
20 Patiño, 275.
50 Dichas, 30.
300 Francisca 3 3|4.
100 Morros, total pag., 0.30.
300 Id. Id. Id., 0.45.
1600 Id. Id. Id., 0.50.
40 Marga Marga, Nov. 17, 6.
1400 Id. Id., Id. Id., 5.
200 Agua Santa, 147.
1000 Caupolicán, 0.30.
100 Tejidos El Salto, 120.
100 Tejidos El Salto, 120 1|2.
100 Tejidos El Salto, Nov. 27, 120.
500 Máfil, Nov. 27, 42 1|4.
100 Araca, Nov. 27, 265.
100 Araca, Nov. 27, 262.

Precios de comprador o vendedor al terminar las ruedas

TITULO	COMPRADOR Cantidad	COMPRADOR Precio	VENDEDOR Cantidad	VENDEDOR Precio
BONOS				
Caja, 8 1|2	45000	87¾	20000	88
Caja, 8-1	10000	95½	42000	96
Hip. 8-1	10000	87¾	....	....
BANCOS				
Chile	100	208	100	200
Español de Chile	100	137	....	...
Hipotecario Chile	....	....	20	600
Nacional	2	94	10	94
MINERAS				
Araca, Dic. 11	....	....	100	270
Carolina, Dic. 11	....	....	200	25
Chacaltaya, Nov. 27	100	39	....	....
Colquiri, Dic. 11	800	13¼	....	....
Condoriaco, Nov. 27	....	....	400	8
Dichas, Nov. 27	100	34¾	....	....
Minera, Dic. 11	100	33	....	....
Oploca, Dic. 11	100	184	....	....
Oruro, Nov. 27	100	29	....	....
Salvador, Dic. 11	500	26	....	....
Tocopilla, Dic. 11	100	82	....	....
SALITRERAS				
Antofagasta	200	80	....	....
Antofagasta, Nov. 27	....	....	100	80¼
Loa, Nov. 27	100	72	100	75½
Peñón, Nov. 27	300	33	....	....
GANADERAS				
Rupanco	500	19½	....	....
INDUSTRIALES				
Chilena Electr. (Ordinarias)	100	10	125	11
Gas de Santiago	80	56	5	56
Vapores, Nov. 27	....	....	100	32
DIVERSAS				
Club Hípico	....	....	1	10300
CIERRE A LAS 5 P. M.				
Cambio	....	39.80	....	40.00
Oro	....	207.60	....	208.00
Libras por oro	....	12.90	....	13.00
Lastenia, Dic. 11	....	64½	....	....
Tocopilla, trans., Dic. 11	....	83	....	....
Salvador, trans., Dic. 11	....	25	....	....
Caylloma, Dic. 11.	....	6¼	....	....

DEPURATVO
JARABE INDICADO PARA PURIFICAR LA SANGRE Y LIMPIA LA PIEL
Exija la antigua marca.
LABORATORIO CHILE

VENDESE
NEGOCIO INDUSTRIAL
de gran porvenir, para persona de poco capital, produciendo buenas entradas, con clientela establecida.
Dirigirse a
DELICIAS N.° 2215
A LAS 2.30 P. M.
N-22

PIANOS
OFRECEMOS DE OCASION DE LAS CELEBRES MARCAS
Schiedmayer, Steinway & Son, Blüthner, Roniserh, Seileh Ibach, Fahr, Hansen Fosier, Ritmüller
y muchas otras de excelente calidad para estudio, a la mitad de su valor.
"LA EQUITATIVA"
DELICIAS N.° 851
N—22

VENDO FUNDO
Unica ocasión para adquirir a $ 1,500 CUADRA terreno grueso, bien regado, a una hora de Santiago.
Son 400 cuadras por $ 600,000. Debe Caja Hipotecaria $ 270,000.
Mayores datos:
GONZALO CAMPO
Galería Alessandri N.o 15 — Casilla 1145
SANTIAGO
N—22

OPERACIONES EN VALPARAISO

1.a RUEDA
500 Schwager, Dic. 11, 30.
800 Loa, Dic. 11, 73.
1700 Salvador, Dic. 11, 27 1|4.
200 Salvador, Nov. 27, 27.
300 Carolina, Nov. 27, 26.
500 Caja 8-1|2, 88 3|4.
2000 Salvador, Nov. 27, 27 1|4.
300 Chacaltaya, 39.
1900 Minera, Nov. 27, 33.
3000 £, Dic. 2, 39 80.
7000 Id., Dic. 16, 39.80.
Oro: Vendedor 207, comprador 206.80.
Cambio: Vendedor 39.80, comprador 39.60.
£ por oro: Vendedor 13, comprador 12.90.

2.a RUEDA
500 Viñas, Nov. 27, 28.
100 Kelluani, Dic. 11, 16.
1000 Gatico, Dic. 11, 7 3|4.
100 Schwager, Nov. 27, 29 3|4.
1000 £, Dic. 2, 39.80.

REMATE
50 Caylloma, 4 1|2.
100 Totoral, 8 1|8.
1 Club Viña, 410.
600 Bronces, Nov. 27, 5 1|2.
100 Aysen, Nov. 27, 56.
1 Fuego, 201 1|2.
27 Lebu, 6.
100 Aysen, Nov. 27, 55 1|2.
400 Aysen, Nov. 27, 54 1|2.
200 Aysen, Nov. 27, 55.
Oro: Vendedor 207, comprador 206.80.
Cambio: Vendedor 40, comprador 39.80.
£ por Oro: Vendedor 13, comprador 12.90

INFORMACIONES DE SOCIEDADES ANONIMAS

DIVIDENDOS, CITACIONES, CIERRE DE REGISTROS

TOCOPILLA Co. SALITRERA DE—Cita a junta general ordinaria para el 25 de Nov. en Bolsa Comercial de Valparaíso, Cochrane 695. Dar cuenta de la memoria y balance.

GAS DE VALPARAISO Co.— El plazo para la suscripción de las nuevas acciones para los residentes en el país será desde el 13 al 28 de Noviembre y para los en el extranjero desde 13 de Noviembre al 13 de Enero de 1925, dando aviso por escrito a la Co. Vencido este plazo la Compañía dispondrá de las acciones no suscritas. El pago de las nuevas acciones por el valor nominal de $ 50 debe hacerse en Aldunate 460, Valparaíso antes del 31 de Diciembre de 1924. Cierra su registro del 13 al 28 de Noviembre.

MORADO DE RIO BLANCO Co. MINERA.—Avisa que desde el 14 al 30 de Noviembre se pueden suscribir las acciones de la Sociedad Anónima. Trascurrido este plazo perderán sus derechos. Las acciones se suscriben en Catedral 1245, donde recibirán la autorización para firmar la escritura en la Notaría de Altamirano.

BRONCE Co. MINERA EL.—Cita a junta general ordinaria y extraordinaria para el 24 de Noviembre en "El Mercurio" de Santiago. Dar cuenta de la labor de la Compañía y elegir directorio. Autorizar la venta de los bienes de la Cía a una sociedad anónima que se formará con este objeto.

ALERCE RELONCAVI SOC. EXPL. DE—Cita a junta general extraordinaria para el 26 de Noviembre en edificio Ariztía, 8.o piso, of. N.o 2, pronunciarse sobre contratos pendientes con la comunidad Maderera Reloncaví Alerce. Cierra su registro del 17 al 23 de Noviembre.

INDUSTRIA Y COMERCIO BANCO.—Cita a junta general extraordinaria para el 27 de Noviembre, para tratar de la reforma de estatutos y aumento de capital. Cierra su registro del 16 al 27 de Noviembre.

TATTERSALL SOC. EL—Cita a junta general extraordinaria para el 24 de Noviembre, en Huérfanos 1287. Tratar reforma de estatutos y ratificar la enagenación de las propiedades de la Av. Matucana. Cierra su registro del 14 al 24 de Noviembre.

CANAL CALERA ASOCIACION.—Cita a junta general extraordinaria para el 24 de Noviembre. Modificación de estatutos y demás asuntos.

ANTRACITA DE QUILACOYA COMUNIDAD.—(En formación). — Cita a reunión para el 28 de Noviembre, en Huérfanos 1310, para los efectos del Art. 8 de los estatutos.

MINAS Y FUNDICIONES DE CARRIZAL.—(En liquidación). — Cita a junta general extraordinaria para el 3 de Diciembre en Bolsa de Comercio, oficina 112, con el objeto de dar cuenta de la liquidación.

RESEQUE Soc. CARBONIFERA—Cita a junta general extraordinaria para el 26 de Noviembre, en Huérfanos 1059, acordar la forma y condición en que se colocarán los $ 500,000 de capital correspondiente a la serie B.

CORDILLERA Co. DE SEGUROS LA—El 27 de Noviembre deberá pagarse una cuota de $ 10 por acción, que se enterará con $ 5 en efectivo y $ 5 que se tomará del Fondo de Accionistas. Cierra su registro del 16 al 27 de Noviembre.

BRILLADORA Co. AURIFERA.—Cita a junta general extraordinaria el 22 de Noviembre, en edificio Ariztía 6.o piso, para resolver la forma en que se suscribirá la emisión de 100,000 acciones del capital que falta por colocar. Cierra su registro del 19 al 22 de Noviembre

HISPANO AMERICANA Co. DE SEGUROS GENERALES.—Cita a junta general extraordinaria para el 29 de Nov., tratar lo referente al Ar.t 46 inciso 46, inciso, 6.o de los Estatutos

América su dividendo N.o 10 de sol. 1, para el 1.o de Diciembre, en Blanco 881, Valparaíso. Cierra su registro del 25 de Noviembre al 1.o de Diciembre.

Sud-Amer. de Vapores Co.—El 30 Noviembre debe efectuarse el pago de la 2.a cuota de 25 o|o, de las acciones preferidas, serie B., o sea £0.7.6, por acción.

Coronel Co. Carbonifera.—Cita a junta general ordinaria y extraordinaria para el 1.o de Diciembre, en Natanlel 190.

Pepete Soc MINERA.—Los suscritores deben cubrir su importe dentro del plazo estipulado en el Art. 6 de las disposiciones transitorias de los estatutos.

GUIA OFICIAL DE CORREDORES DE LA BOLSA DE COMERCIO

Compra - Venta de Acciones, Oro, Bonos; Préstamos Hipotecarios

BALBONTIN Y HELFMAN
Edificio A[illegible] 4.o piso

BARROS GONZALO
Bandera N.o 49

BEZANILLA VICTOR
Huérfanos N.o 1169

BORDALI y Cía.
Moneda N.o 1115

BORIES y SAUL
Calle La Bolsa N.o 52

DIAZ Y LLONA
Huérfanos N.o 1165

GAZTELU FAUSTINO
Calle New York N.o 68

JARAS D. V., ISMAEL
Calle Club de La Unión N.o 106

MONTT FRANCISCO
Bolsa de Comercio, Oficina N.o 23

RIO, FERNANDO DEL
Calle Club de la Unión N.o 1085

SUBERCASEAUX FRANCISCO
Bandera N.o 73

SUTIL PRIETO DIEGO
Bandera N.o 69

URETA [illegible] DO
Bandera N.o 185

VALDES, RICARDO
Calle La Bolsa N.o 84

VILLAMIL FLORENCIO
Calle La Bolsa N.o 82. Tel. 2664

WILSON E HIJO, PEDRO
Calle Club de la Unión N.o 107

ZUÑIGA D., ARMANDO
Bandera N.o 60

E. J. TANNER y Cía.
Santiago: Calle La Bolsa 71. Casilla 2394
Valparaíso: Edificio Banco Anglo Sur Americano. Casilla 825

TURF

LOS TRABAJOS EFECTUADOS EN LA MAÑANA DE AYER EN EL CLUB HIPICO

Gramuian
montado por A. Molina, atropelló 700 metros, en 44 3|5, después de un descanso repitió igual distancia, en 46.

Potirrojo
montado por un aprendiz, largó 1,400 metros, en 1.41 3|5

Omickron
montado por H. Pérez, pasó a voluntad 700 metros, en 48 4|5.

Iradier
montado por un aprendiz, pasó 80 metros, en 52 1|5, después de un descansorepitió igual distancia, en 52 3|5.

Charlatán
montado por Alf. Silva, atropelló 700 metros, en 47, después de un descanso repitió la misma distancia, en 47 1|5.

Landru y Libinock
montados ambos por aprendices, pasaron 700 metros, en 45 3|5, ganó Landru por dos cuerpos, después de un descanso repitió Libinock la misma distancia, en 48.

Kenneth
montado por M. Núñez, pasó 700 metros, en 45 3|5.

Puntadita
montada por un aprendiz, pasó 700 metros a voluntad, en 43 4|5.

Jerville
montada por aprendiz, pasó 300 metros, en 53 1|5.

Quilpué
montado por L. González, pasó 1,400 metros, en 1.33.

Bulliciosa
manejada por un aprendiz, largó 700 metros, en 42 2|5

Iveline
montada por un aprendiz, pasó 900 metros, en 52 2|5, después de un descanso repitió igual distancia, en 55.

Labrador
montado por M. Núñez, atropelló 700 metros, en 46 3|5.

Kansas
montado por un aprendiz, movió 600 metros, en 39, después de un descanso repitió igual distancia, en 39 3|5.

Zarogaja
manejada por E. Rebolledo, trabajó 1,400 metros, en 1.35 3|5.

La Quinta
montada por H. Contreras, movió 600 metros, sin gran apuro, en 40 3|5.

COCOA
RAFF
La Mejor

COTIZACIONES DE METALES

Cablegrama sobre cotizaciones de metales correspondiente al día de ayer

Estaño, al contado 257.10.0, subió 2.7.6; a plazo 260.15.0, subió 2.2.6. Cobre Standard, al contado 63.2.6, bajó 0.2.6; a plazo 64.2.6, bajó 0.2.6. Plata d. 33 3|8, bajó 1|8.

BOLSA COMERCIAL DE CHILE

PRIMERA RUEDA
1000 Santo Cristo, Dic. 11, 7 5|8.
100 Salvador, Dic. 11,, 27.
500 Santo Cristo, Dic. 11, 7 1|2.
300 Santo Cristo, Dic. 11, 7 1|2.
200 Santo Cristo, Dic. 11, 7 1|2.
100 Santo Cristo, Dic. 11, 7 1|2.
200 Santo Cristo, Dic. 11, 7 1|2.
200 Santo Cristo, Dic. 11, 7 1|2.
100 Salvador, Dic. 11, 27.
1000 Santo Cristo, Dic. 11, 7 1|2.
200 Santo Cristo, Dic. 11, 7 1|2.
500 Santo Cristo, Dic. 11, 7 1|2.
100 Chacaltaya, Dic. 11, 39.
30 Gas, 56.

ORO
Vendedor, 207; comprador, 206.80.

CAMBIO
Vendedor, 39.80; comprador, 39.60.

LIBRAS POR ORO
Vendedor, 13; comprador, 12.90.

SEGUNDA RUEDA
500 Santo Cristo, Dic. 11, 7 3|8.
100 Santo Cristo, Dic. 11, 7 3|8.
200 Santo Cristo, Dic. 11, 7 3|8.
200 Santo Cristo, Dic. 11, 7 3|8.
100 Santo Cristo, Dic. 11, 7 3|8.
100 Salvador, Dic. 11, 25 1|2.
100 Salvador, Dic. 11, 25 1|2.
500 Santo Cristo, Nov. 27, 7.45.
500 Santo Cristo, Dic. 11, 7 1|2.
5000 Hipot. 8-1, 88.
5000 Hipot. 8-1, 88.
100 Salvador, Dic. 11, 25 3|4.
100 Salvador, Dic. 11, 25 3|4.
5000 Hipot. 8-1, 88.

ORO
Vendedor, 207; comprador, 206.80.

CAMBIO
Vendedor, 40; comprador, 39.80.

LIBRAS POR ORO
Vendedor, 13; comprador, 12.90.

FERIA DEL MATADERO

PLACER 960.—ESTACION SAN EUGENIO.—SANTIAGO

Transacciones al peso en la Feria del 20 de Noviembre de 1924:
16 novillos con 8670 kilos, $ 1.17
7 novillo con 3160 kilos, a 1.13
5 novillos con 2340 kilos, a 1.12 1|2
8 novillos con 3190 kilos, 1.11
16 novillos con 6960 kilos, a 1.10 1|2
12 novillos con 550 kilos, a 1.05
10 novillos con 4710 kilos, 1.00
6 novillos con 2655 kilos, a 0.97 1|2
10 novillos con 5300 kilos, 0.95
5 novillos con 1935 kilos, 0.93
7 novillos con 2810 kilos, 0.89
3 novillos con 1280 kilos, 0.88
7 novillos con 2360 kilos, 0.85
7 novillos con 2640 kilos, 0.82 1|2
5 bueyes con 3370 kilos, 1.11
2 bueyes con 1430 kilos, 1.10
5 bueyes con 3480 kilos, 1.08 1|2
4 bueyes con 2955 kilos, 1.08
3 bueyes con 1925 kilos, 1.07
7 bueyes con 4430 kilos, 1.06
4 bueyes con 2425 kilos, 1.05 1|2
4 bueyes con 2745 kilos, 1.04
4 bueyes con 2580 kilos, 1.02 1|2
7 bueyes con 4440 kilos, 1.01
3 bueyes con 2090 kilos, 1.00 1|2
2 bueyes con 1250 kilos, 0.99
4 bueyes con 2320 kilos, 0.98 1|2
3 bueyes con 1690 kilos, 0.96
4 bueyes con 2975 kilos, 0.91 1|2
5 bueyes con 3500 kilos, 0.88 1|2
3 bueyes con 1565 kilos, 0.87
3 bueyes con 1465 kilos, 0.87
10 vacas con 4040 kilos, 1.06 1|2
16 vacas con 6440 kilos, 1.05
7 vacas con 2670 kilos, 0.99 1|2
5 vacas con 2225 kilos, 0.98
2 vacas con 600 kilos, 0.95
3 vacas con 1190 kilos, 0.92
4 vacas con 1650 kilos, 0.93 1|2
6 vacas con 2850 kilos, 0.90
20 vacas con 6570 kilos, 0.90
6 vacas con 2720 kilos, 0.86
6 vacas con 2500 kilos, 0.86
4 vacas con 1545 kilos, 0.86
9 vacas con 3770 kilos, 0.83
3 vacas con 840 kilos, 0.82 1|2
8 vacas con 2670 kilos, 0.82
18 vacas con 5275 kilos, 0.77 1|2
5 vacas con 2155 kilos, 0.72
95 corderos a $ 31.00
120 corderos a 28.50
130 corderos a 24.50

MATADERO PUBLICO

ENCIERRA DE HOY

Ganado mayor		Ganado menor	
Bueyes	80	Corderos	1,727
Novillos	150	Cerdos	108
Vacas	211	Cabros	—
Qued. vivos	101	Terneros	98
En vara	112		
		Total	1,933
Total	654		

PRECIO DE LA CARNES

Carne de buey, de 1.a	1.50	a	1.60
Id. de 2.a	1.35	a	1.45
Carne de novillo, 1.a	40	a	1.25
Id. de 2.a	igual a buey		
Id. de 3.a	igual a buey		
Carne de vaca, de 1.a	1.60	a	1.70
Id. de 2.a	1.30	a	1.50
Id. de 3.a	50	a	1.30
Carne cordero, de 1.a	1.70	a	1.80
Id. de 2.a	1.30	a	1.50
Id. de 3.a	90	a	1.20
Carne de oveja, de 1.a	1.00	a	1.10
Id de 2.a	0.80	a	0.90
Id. de 3.a	0.50	a	0.70
Carne de cerdo, de 1.a	2.20	a	2.30
Id. de 2.a	2.00	a	2.10
Id. de 3.a	1.60	a	1.90
Grasa en rama	2.20		
Sebo ovejuno	1.20	a	1.30
Cuero de buey	1.70	a	2.00
Id. de novillo	1.65	a	1.80
Id. de vaca	1.60	a	1.80
Id. de ovejuno	72.00	a	120

pesos docena.

RAULI
PARA PISO, 1x4 1|2 MACH, A $ 1.00 c|u. SE REALIZA
BARRACA Y FABRICA
"LA REPUBLICA"
DOMEYKO 2354
N—22

AMBULANCIA
— PARA —
Perros y Gatos
— DEL —
Dr. L. Schmidt Herman
con 8 departamentos aislados, seguros, higiénicos.
CONSULTORIO CLINICO
Para pequeños animales. Completo instrumental para exámenes y operaciones.
LABORATORIOS.
Consultas 9 a 12-2 a 7 P. M.
TARIFAS:
Ambulancia ida y vuelta $ 4
CONSULTAS: $ 5
TELEFONO 3649
SAN ANTONIO 457

PURO TRAS DE PURO
Y luego, como consecuencia de este abuso, un violento dolor de cabeza, un malestar insoportable y un decaimiento general. Para este "envenenamiento de los fumadores" no hay nada mejor que una dosis de
— CAFIASPIRINA
Alivia el dolor de cabeza. Levanta las fuerzas. Restablece el equilibrio nervioso y regulariza la circulación de la sangre. Igualmente eficaz para dolores de cabeza en general, dolores de muelas y oído; neuralgias; resfríos; malestar causado por el exceso de trabajo mental, trasnochadas o los abusos alcohólicos, etc. NUNCA AFECTA EL CORAZÓN.
Fíjese siempre en la "Cruz Bayer" y al comprar tubos originales de 20 tabletas en el sello amarillo de garantía.

TRIBUNALES DE JUSTICIA

MOVIMIENTO HABIDO EN 21 DE NOVIEMBRE DE 1924

Corte de Apelaciones

Exámen de abogados

Fueron aprobados y prestaron el juramento legal, los siguientes señores, con las memorias que se expresan:

Don Julio Contrras Henríquez, "La Inspección del Trabajo";

Don Adolfo Carvallo Concha, "La causa en las obligaciones"; y

Don Raúl Varela Varela, "Del reconocimiento voluntario de hijo [illegible] de la prueba judicial de la pa[illegible]

Borradores de sentencia

El señor Rojas, en la causa [illegible] Cagnino; y el señor Figueroa, [illegible] causa contra Gallofré.

Ministro redactor:

Se designó al señor Mackay, [illegible] causa quiebra Costa con el Ban[illegible] tiago.

Corte Suprema

1.a Sala

Relator, Sr. González Campos.

1 Contra Isaías Beiza y José Luis Carreño; aprobada.

2 Amelia Martínez y otros con Lorenzo Martínez; confirmada.

3 José R. Toro con Fisco, aprobada;

5 Amelia Vergara con Antonio Rodríguez y Victoria Martínez; confirmada.

6 Federico Kamisky con Fratelli Castagneto; confirmada.

7 Luis Rivas con Ramírez y Ovalle; confirmada.

8 Juan P. Alvarado con Margarita Martínez; sin lugar.

9 Manuel Correa con Fisco; aprobada.

14 Neomisa González con Segundo Fernández; trámite.

Secretario, el Sr. Fabres.

Alegaron:

Don Carlos Vicuña F., por la confirmación, en la 2.a; don Evaristo Novoa con don Eduardo Castillo U., en la 5.a; don Neftalí Cruz con don Héctor Claro, en la 6.a; don Mariano Puga V., por la confirmación, en la 7.a; don Lindor Pérez, en la 9.a, por la aprobación.

Segunda Sala

Relator, señor Gutiérrez.

1 Carmen Osorio con Ernesto Gálvez; confirmada.

4. Alfonso Brignardelle con Pantaleón Verdugo; mal anunciada.

6 Guido Mortara con Héctor Santo gostino.

8 Francisco Fuenzalida con Bartolomé Coll.

10 Humberto Fuenzalida con Manuel Martín.

11 Adolfo Ponce con Carmela Ortiz

12 Contra Nicanor 2.o Villagrán.

No vistas las demás.

Agregada:

Contra Elías Arzate; revocada.

Alegaron:

En la continuación de la 3, de ayer, don Luis Salas R., con don Tito Lisoni.

3.a SALA

Relator señor Bernales

1. Ricardo del Sante con Augusto Ugarte, en acuerdo.

2. Blanca Vergara con Fisco, en acuerdo.

4. Sociedad Comercial Anglo Chilena con Compañía Chilena de Tabacos trámite.

12. Marcelo Cárdenas con doña Melchora O'Ryan, trámite.

13. José 2.o Lobo con Fisco, trámite.

14. Menores Arancibia con Fisco (mensura), trámite.

Agregada: Contra M. Valenzuela, revocada.

Secretario el señor Alcalde.

Alegaron: Don Francisco de Amesti con don Javier M. Silva, en la 1.a; don Juan M. Ramírez con don Isidoro Vásquez, en la 2..

CUARTA SALA

Relator señor Videla

1. Anatolio Díaz con Miguel Echenique T., sin tribunal.

2. Canal la Población. Nombramiento partidor, sin estado.

3. Alejo Lira con A. Lazo de Undurraga, confirmada.

4. Juan Pablo Uribe con Miguel Cuevas, trámite.

5. Alejo San Martín con Salvador Herrera, mal anunciada.

6. Fco. Javier Elorza con [illegible] terio Navarro, trámite.

7. Isaías Fonseca con [illegible] Fonseca, trámite.

10. José M. Garín, cancela[illegible] cripción, acuerdo.

No vistas las demás.

Agregada:

Contra Gabino Morales, [illegible] Acuerdo.

La causa proceso por adulte[illegible] boletos Ferrocarriles del Es[illegible]

Alegaron:

En la 3.a: don Misael Pr[illegible] confirmado.

En la 10.a: don Horacio [illegible] revocando.

En la continuación de la [illegible] de ayer don Humberto Y[illegible] Mamerto Candia y don Raf[illegible] gueroa, con don Víctor Ortiz

5.a SALA

Relator señor Varas C.

2. Juan López R. con [illegible] liano Guzmán y otros, en [illegible] y diligencia.

4. Carlos Botinelli con Os[illegible] rales, revocada.

5. Polanco y Harrison con [illegible] ha lugar.

6. Ramón Montes y otr[illegible] Virgilio Provasoli, confirmad[illegible]

7. Tránsito Neira de M., [illegible] trámite.

8. Morrison y Cía., con [illegible] des Espinoza, incompetente.

9. Banco Germánico de la [illegible] rica del Sur con Rogelio [illegible] Estanislao Román, suspendi[illegible] tos.

10. Comunero de las Ag[illegible] Río Claro, nombramiento de [illegible] repartidor, fallada.

Secretario, el señor Alcald[illegible]

Alegaron: Don Fenén C[illegible] con don Juan López, en la [illegible] Federico Dunker por la [illegible] en la 9.a; don Hernán Ca[illegible] don Pedro Velasco, en la 10.a [illegible]

De acuerdo revocadas. P[illegible] con Concurso Alarcón, M. [illegible] (posesión efectiva).

BEB[illegible]
COMO APERITIVO
un COCTAIL en COGNAC [illegible] PARRA D' ORO y [illegible] gestivo una copa de COGNAC LA PARRA DE ORO [illegible] VIÑA ERRAZURIZ PANQUEHUE, se sentirá sano y confortado para su trabajo. Pídalo al Depósito de la Viña en Santiago:
SANTA ROSA 83[illegible]
Teléfono 164 Matadero
PRECIO DEL CAJON: [illegible]
LUIS GONZALEZ [illegible]
AGENTS

TABLAS ALANO
1 por 8
TABLONES 2 por 10 y CUARTONES
compramos, entrega inmediata.
SAA y VIAL - Casilla 235[illegible]

MALETERIA AMERICANA
AHUMADA 318

Llegó gran surtido en carteras y maletines para señora.

Fandorine
y la obesidad

80 °/o de las Mujeres no están satisfechas de su salud!

Fibromas, Embarazos
Hemorragias, Metritis

A eso de los cuarenta, las mujeres echan carne a consecuencia de insuficiencia glandulares: sola la opoterapia (Fandorine) puede curarlas, conservándoles su talle normal.

En sus memorias, los Dres. Poullet, agregado a la Facultad de Medicina de Lión; Régnier, ex interno de los Hospitales de París, antiguo jefe de Laboratorio de Electroterapia del Hospital de la Caridad en París; el Dr. Giraud, de Reims; J. Valentin, de la Facultad de Medicina de Lión, médico especialista en las enfermedades de la mujer, aconsejan el uso de la *Fandorine* contra la obesidad de las mujeres.

Establecimientos Chatelain, 2, rue Valenciennes, París.

Agentes Depos. para Chile: VICTOR CORRY, MONJITAS 739, Santiago

RAULI

PARA PISO, 1x4 1|2, MACH., A $ 1.00 c|u. SE REALIZA

BARRACA Y FABRICA
"LA REPUBLICA"
DOMEYKO 2354

N—22

LOGIA N.o 5

Cítase a reunión de tercero para el Sábado 22 a las 4 P. M. Aumentos.

EL SECRETARIO.

Caballos de tiro

MUY SANOS, VENDO

Tratar:

SANTA ISABEL 098

AVISOS ECONOMICOS

AVICULTURA Y CULTIVOS

ALLINAS LEGHORN AMERICA- as, primera postura, $ 9, vendo.— ashington 1384. 22—N

ANARIOS, CHIRIMOYAS, FRU- llas, Lúcumas, Paltas, Frutería El Canario", Portal Fernández oncha. 26—N.

ECESITO VIOLINES, CLARINE- s, pistón; veraneo. Víctor Ma- uel 1580. 22—N

AUTOMOVILES Y CARRUAJES

UTO FORD CERRADO NUEVO ndo ocasión. Meiggs 49 Lazcano 23—N

ORD SPORT DE OCASION, VEN, o. Diez de Julio 155. 23-N

ARRETON ARENERO CON CA- llos y arneses, vendo. Avenida lva 56. 22-N.

AMION CHICO CON ARNESES, galo $ 400. Avenida Silva 56. 22-N.

LEMAN PINTOR DE AUTOS TRA- jos garantidos desde $ 200. Alonso valle 877 23—N

ENDO CARRETON LECHERO n reparto dos caballos y todos s útiles. Martínez de Rozas 4302 22—N

ENDO LINDA MOTO CON SIDE r M. A. G., en perfecto estado. arage Gladina. Cienfuegos 11. 22—N

UTOMOVIL ESSEX, CINCO asien- s, vendo en perfecto estado. Ver- : Garage Gladina. Cienfuegos 11 22—N

AMION AUTOMOVIL DE CINCO neladas, en buen estado, compro asilla 3751. 22—N

ORD TURISMO MUY BARATO, endo, verlo de 12 M. a 2 P. M amírez 320. N-22

E VENDE CARRETELA APERA- a en perfecto estado. Tratar: Ro- s 1023. N-24

ORD SPORT VENDO, GARANTI- o, chassignolle. García Reyes 37. N 22

ENDO AUTO FORD PATENTE 028, en muy buenas condiciones, oco uso, arranque eléctrico, precio 5,500. Tratar Merced 380. 23 N

UNSON DE MANO, NUEVO, OCA- ón, vendo. Manuel Rodríguez 140. 23-N.

ONDOLA REPUBLIC, VENDO UL- mo modelo, carrocería en perfecto tado. Tratar Agustinas 2378 de .30 a 2 P. N. 23—N

ORD PODMA SPORT VENDO CA regalado verlo de 12 a 2. Rancagua 60 23—N

ALA, BUEN ESTADO, VENDO gente ocasión. Diez de Julio 444 22—N

ENDO AUTO FORD, BUEN ESTA- o, ocasión. Riquelme N.o 982. 22—N

ONDOLA FORD, 4 MESES USO; mil al contado. Independencia 75. 22—N

OMPRO CARROCERIA TURIS- o, siete asientos. — Catedral 2320 23—N

AMAS Y MASAS LITRE PARA che carretela y carretón. Se ven- n. — Condes 2050 23—N.

E VENDE UN CARRETON PARA parto pan. — Condes 2050. 23—N.

OR NO PODER ATENDERLA, galo góndola, trabajando. Bul- s 97. 23—N.

ORD TURISMO, GARANTIDO, endo de ocasión. Mapocho 4565. 22—N.

ENDO ESPLENDIDO DODGE 23. mante, perfecto estado. Tratar ueño. Av. Lyon 335, Providencia 22—N

UTOMOVIL CADILLAC LIMOUSI- e, ocho cilindros, siete asientos. Se nde en excelente estado de conser- ción y perfecto funcionamiento. er y tratar en la Embajada del Bra- l, Dieciocho, 121, de 2 a 4. N-23

ENDO LINDO COCHE DOS RUE- s, con arneses. Verlo: Marín 46 22—N

ICICLETA DE CARRERA, VEN- . Aldunate 1189. N 22

ENDO CUATRO RUEDAS APRO- adas para camión, dos grandes, y s chicas, y un ante juego con lan- . Aldunate 1479. N 23

OCHECITO 4 RUEDAS PARA 3 ersonas vendo en $ 1,500. Verlo y atar en la Talabartería Brasil 29. N-23

VENDO GONDOLA FORD, MUY buen estado por no poderla atender personalmente. Arturo Prat 1082. N-22

STUDEBACKER, TURISMO, CINCO asientos poco uso, garantido, vendo. Morandé 646. N-22

$ 1,200 VENDO CARRETELA NUEVA. Otra 450. Cochecito cuatro ruedas livianito. Elegante, 1,100. Otro para campo, 550. Victoria con arneses, 490. Patricio Lynch 886. 22-N

VENDO BONITO AUTOMOVIL Particular, también cámbiolo por sitio, quintita ,doy plata encima. San Pablo 1989. 22-N

VENDESE AUTO FORD SPORT, chico, Tratar: Delicias 3408. 23-N

AUTOMOVISTAS! LAVALO Y aseo de automóviles a toda hora. Servicio completo rapidez barato. —Brasil 773. 24—N.

AMERICANO DE CUERO BARdeau, Victoria Thieme, Victoria Rotchild Break pescante alto, todos en perfecto estado, precios de ocasión. Arneses de pareja y tiro solo vende Carrocería Taulis. Catedral 1853. 23-N

AUTOMOVIL CADILLAC TURISMO 7 asientos seis ruedas alambre. Buick turismo 7 asientos, 6 cilindros. Buick 4 cilindros dos asientos capota Victoria, todos garantidos en muy buen estado vendo. Carrocería Taulis, Catedral 1853.

GONDOLAS, CAMIONCITOS PARA carga se construye. Reparaciones, transformaciones. Precios: bajos. Libertad 834. 25-N

SE VENDE UNA GONDOLA FORD tratar Garage y Carrocería "La Nueva Parisiense". Moneda 2370. 23—N

BREACK CUATRO RUEDAS CArretelas camiones nuevos usados vendo. Maestranza 954. 24—N

CAMBIO FORD LONDOLE POR góndola abonando diferencia, según estado. Vicuña Mackenna 456. 23—N

RUEDA PELTON DE m|m 70 HP., compro, para caída de m|m. 150 metros. Casilla 112 D. 23-N

$ 1,200 VENDESE LINDA CARROcería cerrada en perfecto estado. — Cóndor 1343. 23-N

VICTORIA PARTICULAR, MUY buen estado, vendo. 12 Febrero 33. 25-N

COCHE 2 RUEDAS IMPORTADO, vendo. 12 de Febrero 33.

FAETON BIS A BIS, CON TOLDO, cortinas vendo. 12 de Febrero 33. 25-N

COCHE AMERICANO, MARCA Bardeaux vendo. 12 de Febrero 33. 25-N.

COCHE CUNA PERFECTO ESTADO vendo ocasión. San Isidro 563. 23-N

POR GONDOLA O AUTOMOVIL permuto quinta en San Bernardo. Detalles. Bandera 166. Oficina 1.

SE VENDE AUTO FORD PARTIcular, en perfecto estado, último modelo. Tratar San Ignacio 423. 23 N

CAMION DOS RUEDAS VENDO, Gálvez 171.

OCASION, COCHECITO, 3 RUEDAS con manubrio, llanta goma $ 140. Vicuña Mackenna 205.

$ 3,500 RICO AUTO SPORT Ford en perfecto estado vendo. Santa Rosa esq. Zanjón de la Aguada, Fábrica de Vidrios.

MOTO HARLEY DAVISON PARA salir al campo o baños de mar, muy firme, patente para subir cuestas por muy paradas que sean, vendo. $ 1,800. Almirante Barroso 70. 23-N

VENDO BUENA CARRETELA CON caballo de 6 años ,mestizo, percherón. San Pablo 2881. N 24

OPORTUNIDAD NUNCA VISTA: flamante coche camión Ford para panadería, dulcería, regálase, y dos góndolas. Lira 1026.

GRANDISIMA OCASION: VENDO cuatro chassis camión Ford, sin uso grandes facilidades pago. Lira 1026

ARRIENDOS (Necesitan)

NECESITO CASA 4 PIEZAS, DEpendencias, o departamento independiente iguales condiciones casa familia honorable. Dirigirse L. S. Carreras 625. Indicando precios. 22-N.

CASA O CHALET EN ÑUÑOA O Providencia, con jardín necesito, hasta $ 450. Dirigirse: Prat 1338. N-23

FAMILIA EXTRANJERA NECEsita departamento independiente o quinta chica. Tratar: O. B. Tontolin 45 (Providencia). 25—N.

NECESITO ARRENDAR CASA EN bajos, aunque sea antigua, o casaquinta, con seis dormitorios, baños y dependencias. Castro-Santo Domingo 735. 23-N

DESDE EL 1o. DE ENERO NECEsito tomar en arriendo buena casa amoblada con quinta en alguna Avenida. Dirigirse C. V. M. Compañía 2499 24-N

PARA E. 1.o DICIEMBRE NECEsito departamento en casa familia, entre Prat y Lira, próximo Alameda. Indicar precio. Dirigirse por carta a: Z. D. M. San Diego 110. 23—N

ARRIENDOS (Ofrecen)

SE ARRIENDA DEPARTAMENTO tres piezas, cocina y luz, $ 120. Tratar: 12-5. Fariña 694. 23—N

ARRIENDO 250, ESPLENDIDO ALmacén en Av. Providencia 1599. esquina de Antonio Varas. Llaves en el 1575. Tratar Sotomayor 152. 31 N

$ 150 ALMACENES CON CASAS, pasaje frente a la Vega. Tratar Av La Paz 283. 22 Nov

$ 800 ARRIENDASE CASA NUEVA, de lujo, Nataniel 289. Verla: de 2 a 5 P M. 23—N

$ 13, 16 19 SEMANALES, ARRIENdo casitas. Chiloé 1740, Administración. N-23

ARRIENDO CASA NUEVA CON O sin garage anexo. Herrera 449. 23-N.

ARRIENDO PIEZA GRANDE PAra guardar muebles. — San Isidro 467. 23—N.

PIEZA O DEPARTAMENTO AMOblado arriéndase a caballero matrimonio solo. — Huérfanos 2494. 23—N.

$ 420. ARRIENDASE COMODA CAsa bajos. Toesca 2522. Tratar: Bilbao 115. 23—N.

ARRIENDO ESPLENDIDA CASA Tegualda. Tratar: A. Villalón, Av. Salvador 1248. 23—N.

$ 140, 150 Y 200 PESOS ARRIENDO casas con o sin almacén en pasaje comercial frente a la Vega por Salas. Tratar: Avenida Paz 283. 29-N

ARRIENDO CASA NUEVA BAJOS $ 380 ocho piezas fuera servicio gas, luz eléctrica, dos patios y galería. Lira 534. Tratar G. Urriola 661. N—22

VIUDA ESPAÑOLA, HONRADA, DEsea arrendar pieza afuera departamento 2|3 piezas con a son muebles o participar con otra señora sola. Casilla 3855. N—22

ARRIENDO UN DEPARTAMENTO motrimonio o caballero sólo. Diez de Julio 956. N—24

$ 260 ARRIENDASE CASAS CUEvas 809 — 817, verlas de 2 a 5. Tratar. San Francisco 86. N—26

ARRIENDASE LOCALES EN PLEno centro. Canón $ 100 Galería Rogers, Alameda 773. N—25

ARRIENDANSE ESPLENDIDOS dormitorios, con o sin muebles, baño pensión, casa seria, Rosas 1318.

ARRIENDASE OFICINAS EN EL local que ocupaba la Cruz Roja. Alameda 1236. 23 N

$ 270 ESPLENDIDOS ALTOS 7 habitaciones, hall servicios, Balmaceda 631 llegar Recoleta.

ARRIENDASE CASAS, SANTO Domingo 2002 y Moneda 2575. 23 N

$ 260 ARRIENDASE CASA, Bajos, seis piezas, dos patios, servicios, electricidad. Vicuña Mackenna. Tratar: Pedro de Oña 115. N-23

SE ARRIENDA BUENA CASA 5 piezas fuera servicio. Av. Matta 1472.

LOCAL PARA INDUSTRIA CON casa se arrienda. Av. Matta 1484.

AFRECHO $ 9.50 SACO; AFREchillo, $ 12 quintal; carbones leña seca desde $ 2 cada uno; espino $ 9. Quintal pasto paja larga, capotillo a los precios más bajos de plaza, ofrece "La Granadina", Av. Matta 1460, Teléfono 113, Oficina Parque.

CASA CENTRAL: GAS, ELECTRIcidad, todo confort, higiénica. Bellavista 464. 23-N.

$ 400 ARRIENDASE COMODA, HIgiénica casa. Jofré 446.

$ 260 ARRIENDASE CASA, CUMming 789, buen estado, sin altos. Cinco piezas buenas, dependencias, dos patios, electricidad, gas. 23-N.

$ 70, CASITA CENTRAL, BALMAceda, 769, una pieza, vestibulito, jardín. Máximum dos personas. 23-N.

$ 225, ARRIENDASE DEPARTAmento altos, independiente, de cuatro piezas a señoras o matrimonio, Santa Rosa 176. 25-N.

$ 650. ARRIENDO ALTOS ESPAciosos, Carmen, cerca Alameda, 10 piezas, parquets, asoleada. Bandera 84, oficina 25.

PASTELERIA, MAGNIFICO LOCAL para pastelería al lado teatro, arriéndase a persona disponga de capital. Tratar: Teatro Colón, de 6 a 11 P. M.

OCASION: ARRIENDASE CASA cómoda, barrio Providencia. Pérez Valenzuela 381.

ARRIENDANSE DOS ESPLENDIdas casas, altos, bajos. Catorce departamentos, 2 baños, galerías vidrio, toda comodidad. García Reyes 25. N 24

$ 350 ALTOS SIETE PIEZAS FUEra servicio, baño, todo confort. Av. España 168. Tratar: 148. N 24

ARRIENDASE CASA CENTRAL ESquina. Amunátegui. Rosas N.o 1444. N—24

SE ARRIENDAN 2 PIEZAS EN CAsa de familia. Vera 511. N—24

ARRIENDO CATEDRAL 2972 CASA bajos recién refaccionada. Tratar 2986., verla toda hora. N—24

ARRIENDO GARAGE AUTO P. N—24

ARRIENDO GARAGE SERVICIO anexo, dormitorio, W. C. instalación eléctrica. Root 518. N—23

ARRIENDO ESPLENDIDAS FLAmantes casas, instalaciones eléctricas. Santa Rosa 1391. Victoria 709. N—22

ARRIENDO 180 DEPARTAMENTO varias piezas, patios, árboles, parrones. Libertad 1321. N—23

ARRIENDASE EN CALLE CASTRO local para negocio, con habitaciones. Tratar Castro 78. N-25

125 Y 200 CASAS PARA MATRImonio, Valdivieso 65, segunda cuadra carros Recoleta, verlas, de 1 a 2.

ARRIENDASE DEPARTAMENTO, personas respeto. Tarapacá 732.

ALTOS 9 PIEZAS, GALERIA, LUZ eléctrica, 5 balcones, $ 215. Cochrane 759. 23-N

$ 600 MENSUALES ARRIENDASE cómoda casa recién refaccionada. — Vicuña Mackenna 603. 23-N

ARRIENDASE BARATISIMO ESpléndidos altos. Verlos: San Diego 2007. 23-N

GRAN ALMACEN CON CASA, arriéndase barato. San Diego 2016. 23-N

$ 205 ARRIENDASE CASA BUEN estado, espléndida fachada, siete piezas, gas, electricidad, dos carros, toda comodidad. San Diego esquina Maule. Llaves: Maule 1072. Tratar. dueño, López. Compañía 1228. 23-N

LOCAL 383 METROS PARA GArage, fábrica, bodega, barraca. — Arriéndase. Moneda 2856. 23-N

102 PIEZAS SE ARRIENDAN A personas honorables, cerca del centro; Prieto 1326.

ARRIENDO BUENA CASA ESQUINA para cualquier negocio, Rogelio Ugarte 1198. 24-N

ARRIENDASE CASA ALTOS, 10 piezas, gas, luz eléctrica. Arturo Prat 581. Cánon $ 400, Tratar: Merced 313. 23-N

ARRIENDASE CASAS CALLE MOlina 229, 231, 10 y 11. Cánon $ 250 las dos primeras y $ 87 las últimas. Llaves: Casa N.o 2. 25-N

450 PESOS ARRIENDASE CASA altos muy central perfecto estado. Amunátegui 75. 24-N

ARRIENDO CASAS DEPENDIENtes, baratas. Martínez de Rozas 4845. 23—N

$ 405 ARRIENDASE PARA DIciembre, la casa Catedral 2631, altos. Tratar: Maipú 118. 24—N

$ 232 COMODOS ALTOS, MAIPU 132, entre Avenida Portales-Moneda. 24—N

$ 232 INMEDIATO AGUSTINAS, Maipú 121, altos cómodos. 24—N

$ 550 ALMIRANTE BARROSO 334 bajos moderna. Llaves Agustinas 1308.

ARRIENDASE PIEZA AMOBLADA. Miraflores 163.

ARRIENDASE DEPARTAMENTO 3 piezas a la calle. San Isidro 229.

ARRIENDO MEDIA CASA INDEpendiente 5 piezas todo servicio (altos), prefiero familia sin niño. Alameda 2740.

PIEZAS CENTRALES ARRIENDAse, 21 de Mayo 843.

ARRIENDASE CASA 5 PIEZAS fuera servicio recién pintada, gas, luz eléctrica, Cité Huérfanos 3047.

PIEZAS, CITE SAN FRANCISCO 684.

105, CASA TRES PIEZAS, FUENtes 1054, Recoleta pasado Rosario.

$ 190 ARRIENDO CASA, RIO JAneiro. Verla y tratar: Dardignac 254. 22-N

$ 235 ARRIENDASE CASA EN ALtos, Unión Americana 576 27—N

ARRIENDO ESQUINA ESPECIAL para almacén. San Pablo. Tratar Matucana 836 22—N

ARRIENDASE CASA ALTOS COMpañía 2678. Tratar: Bulnes 32. 26—N

$ 200. ARRIENDO LOCAL PARA negocio y casita. E. Ramírez 820 22—N

SE ARRIENDA UN DEPARTAmento.—Bascuñán 372. 23—N.

LOCAL NEGOCIO ARRIENDASE San Diego 232. Tratar: Gálvez 186 22—N

SE ARRIENDA CHALET AMOBLAdo Ñuñoa. Tratar. Estado 261. 24—N

$ 200. MEDIA CASA INDEPENdiente 6 piezas. Olivos 1073 22—N

SE ARRIENDAN DOS PIEZAS A personas solas, Matrimonio sin niños. Seminario 517. Tratar de 3 P. M. adelante. 23—N

380. ALTOS, CINCO DORMITOrios, salón, escritorio, comedor, hall grandes y modernos. Sazié 2461. Tratar: España 169. 22—N.

$ 300 ARRIENDASE ESPLENDIDA casa, bajos, para matrimonio sólo o poca familia. Libertad 86. 22—N.

220 ARRIENDO CASA EN ALTOS. Arturo Prat 1344. Tratar 1342. 24—N.

FAMILIA HONORABLE ARRIENda espléndida pieza amoblada, a la calle, a caballero. Tocornal 288. 22—N.

ÑUÑOA CASA-QUINTA ARRIENDA piez con pensión. Irarrázaval 1753. 22—N.

ARRIENDASE, DELICIAS 273; 6 piezas, cuatro dependencias, galería, luz, gas industrial. Verla: 2-4. Canon: $ 500. Tratar: Santa Rosa 336. 22—N

EN GALERIA ALESSANDRI arriéndase una espléndida casa-habitación, parquet americano, sala baño con instalación luz eléctrica y gas. Tratar: Odministración. Of. 14, teléfono 274. 24—N

MATRIMONIO SOLO ARRIENDA una pieza con balcon , luz eléctrica $ 45.— Nueva Andres Bello 370 próximo Siglo XX. 22—N.

$ 280. ARRIENDO CASA SIETE piezas, servicios, gas, electricidad, tres cuadras Alameda. — Angamos 285, entre Lira y Maestranza. 22—N.

DOS PIEZAS ARRIENDO. CArrión 1413. 23—N.

$ 80 ARRIENDO DOS PIEZAS PAra guardar muebles. San Diego 105. 22—N

ARRIENDO DEPARTAMENTO CON cocina. Argomedo 342. 23—N

$ 240 ARRIENDO CASA RECIEN terminada, 6 piezas, fuera de servicio, Avda. Matta 614. 22—N

$ 300. ARRIENDO CASA NUEVA poca familia. E. Ramírez 834 22—N

$ 500. ARRIENDO ALTOS RECIEN pintados y empapelados. Vergara 378 23—N

EN VALPARAISO ARRIENDASE casa amoblada en calle Retamo, a una cuadra Plaza O'Higgins, desde 1.o de Diciembre, a familia honorable y sin niños. Dirigirse: Jorge Simini, Tesorería Fiscal, Valparaíso. 26—N

ARRIENDO PIEZA CHICA, SERRAno 75. 22—N

SE ARRIENDA DEPARTAMENTOS y local para negocio. San Francisco 1235. 22—N

LOCAL CON GALPON, MUY CENtral, arriendo Agustinas 2270 N-22

ARRIENDO PIEZAS CON O SIN muebles, Plaza Almagro, balcón a la calle, Inés de Aguilera 1142. N-22

SE ARRIENDA CASA NUEVA, Campo de Marte, frente Padres Franceses $ 550, 5 dormitorios, baño, salón, hall, etc., tratar: N.o 165. 23-N

MATRIMONIO MUY HONORABLE desea arrendar para primero Diciembre un dormitorio amoblado y una pieza sin muebles. Se prefiere con baño caliente y pequeño jardín en casa de familia sin pensionistas. Ofertas con precios a Casilla 3888, Central.

ARRIENDASE PRECIOSA CASITA piezas, todas enceradas, hall, luz eléctrica, gas etc. Ver y tratar calle Doctor Bruner 66 media cuadra Lira y 10 de Julio. 23-N

$ 180 ARRIENDASE CASA 6 PIEzas, luz, servicio. Valparaíso 1461.

CASA NUEVA SEIS PIEZAS, SERvicio y luz eléctrica. arriéndase Madrid 1185

ARRIENDO DEPARTAMENTO 3 piezas calle cocina $ 120. Carrera 654 23—N

$ 350., 200., 180. ARRIENDANSE casa refaccionadas, cómodas, higiénicas situadas Avenida España 170 Tratar 148 30—N

$ 400 ESPLENDIDOS ALTOSE 11 piezas fuera servicio. Luz eléctrica Catedral 3127 24—N

$ 200. CINCO PIEZAS HALL COCIna W. C. Rozas 1821. 23—N

$ 140. SE ARRIENDA CASA 5 PIEzas, luz eléctrica y gas. Olivos 976. 24—N

SE ARRIENDA UN LOCAL PARA negocio tratar Morandé 820 24—N

$ 263. ARRIENDASE CASA CON almacén flamante véndese estantería instalada precio muy conveniente Brasil 748 Chalet 10 interior 23-N

ESQUINA Y PROXIMO CITEES vendo almacencito anexo licores poco capital. San Pablo 2325 23—N

MUDANZAS AL CAMPO EJECUTO personalmente en autocamión a precios módicos. Ordenes Brasil 773 Telefono 2776

SE ARRIENDAN DOS COMODAS piezas en Escanilla 973. 23—Nov.

MUDANZAS Y TODA CLASE CARgas, para ciudad y campo, ejecuto personalmente en autocamión. Precios módicos. Brasil 773. Teléfono 2776.

$ 350 ARRIENDASE EXTENSO LOcal para bodega, a 3 cuadras de Plaza Italia y una de Vicuña Mackenna. Todo cubierto con planchas de zinc, agua potable y luz eléctrica. 23—N

ARRIENDO ESPACIOSA PIEZA, luz eléctrica, casa familia, Avenida Matta 616 23—N

SE ARRIENDA LA CASA AVENIda Gumming 532 24—N

$ 400. ARRIENDO CASA SIETE piezas, decoradas, enceradas, dependencias, dos patios. 10 de Julio 444 22—N

DEPARTAMENTO AMOBLADO, 4 piezas, baño, cocina, dependencias 300 pesos. Tratar: San Martín 545. 22—N

120, ALTOS CINCO PIEZAS Y SERvicio .Independencia 2723. Se arrienda. 22—N

SE ARRIENDA CASA ALTOS NUEva muy central $ 203.—Lastra 1707. 23—N.

CASA NUEVA DECORADA Arriendo, Unión Americana 55. 22-N

$ 150 LOCAL ESQUINA PLAZA Yungay. Rosas 2654. 22—N

ARRIENDO LOCAL PARA CANTIna fuera 200 metros de la Ley. Maipú 11. 22—N

180 Y 200 PESOS ARRIENDO COmodas casas 3 cuadras Estación Central. Tratar; Exposición 70. 22-N

ARRIENDO PIEZAS. — SAN ANtonio 265. 22—N.

SE ARRIENDA UN SITIO DE 12,000 m2 con desvío propio de ferrocarril, fuerza eléctrica y agua potable. Tratar: Huérfanos 1225 de 2 a 4 P. M. 23—N.

500 ARRIENDASE EN DIECIOcho, buena casa altos, vista a tres calles. Tratar: Dieciocho 714. 22—N

ARRIENDASE CASA BAJOS, DEcorada, estilo moderno, baño, calefacción, gas, luz eléctrica, 9 departamentos, subterráneo. Chiloé 1240 22—N

SE ARRIENDAN DOS COMODAS piezas en Escanilla 873. 22—N

ARRIENDO CASA LIRA 35 INMEdiata Alameda, seis piezas toda comodidad y aseo. Verla 1 a 5. Tratar Carmen 269 N-23

120 BUEN LOCAL PARA DEPOSIto, garage, industria, etc. Maestranza 1495. 22—N

EN CASA DE FAMILIA SE arriendan dos lindas piezas con o sin pensión, a matrimonio o caballero solo se prefiere sea empleado de la Estación Matucana 630. 30—N

ARRIENDASE BUEN LOCAL. Av. Matta 1165. Tratar en la misma. N 22

ARRIENDO LOCAL ALMACEN 4 piezas habitación. Martínez de Rozas 3780. Esquina Francisco Lobos. Tratar: Francisco Lobos 874. N-22

$ 350 ARRIENDASE COMODA CAsa altos, García Reyes 537. N-23

CASA BUENA, $ 100. SEMINARIO 336, cerquita Marín. N 22

$ 170 ARRIENDO CASAS. VICUÑA Mackenna 584. Tratar: Administración. N 24

$ 225 ARRIENDASE CASA MUY central. Dice de Febrero 58. Tratar altos. N 22

ARRIENDO ESQUINA ESPECIAL para almacén. San Pablo 4298. Tratar: Matucana 836. 23—N

PERMUTO CASA RENTA VALOR 60 mil pesos por chacra o fundo pequeño, abono diferencia, Mapocho 4350. 23 N

$ 300 A $ 525 ARRIENDO BUENAS casa, Nataniel 426 a 446; están terminándose. 24—N

DEPARTAMENTO DE TRES PIEzas nuevas, cocina, $ 80. Arriendo Conferencia 1867. N-23

COMPRA — VENTA VARIAS

BIOGRAFOS. — COMPRA-VENTA, composturas garantidas, piezas repuestos, funciones cinematográficas a domicilio, piezas para autos, etc — Lunley y Co., taller mecánico precisión. Gálvez 104. D-7

PESOS 1915-1917, PAGO 20 o|o premio; chauchas 0.5, 70 y 80 o|o, 0.45 16 o|o, sencilla 7 o|o. San Diego 1245 Mercería Castilla. 22-N

BOTES HELADEROS, GRAN SURtido. Fábrica Mancini. San Pablo 1350. 27—N

CARAMELOS CON PALITOS MARca Bibelop, hechos con azúcar refinada a 3.60, 6.50 y 11 pesos ciento Distribuidores: Agustinas 1778. Despachamos pedidos provincias. N-2

SACOS VACIOS CUALQUIER CLAse, cobre, bronce, plomo, compro al mejor precio de Plaza. San Diego 1245. 25 N

BANCO CARPINTERO Y CAJA HErramientas, especial trabajos manuales, véndese. San Francisco N.o 1552 22—N

SE VENDE UN KIOSKO DE LUStrar. Maipú 69. 22-N

VENDESE DOS CARDADORAS, una rompedora, una batidora, un motor 7 HP. Andes 2732. 23-N.

VENDO 40 CHUICOS, 200 BOTEllas vineras 300 kilos clavos nuevos Herrera 1312 23—N

DIARIOS USADOS VENDO. AVENIda Campo Marte. 175 22—N

SE VENDE UNA SILLA INGLESA de señorita. Av. San Luis 1352. 22—N

NECESITA ESTUFA AMERICANA para aplanchar. San Francisco 259 22—N

VENDO MEDIDOR GAS, CON TOdas sus instalaciones. Bandera 872. 22—N

PASTO APRENSADO LA MEJOR clase que se vende en Santiago ofrece directamente al consumidor la "Hacienda Pudahuel". Pedidos se atienden desde una carretela, puesto a domicilio. Pago al contado. Ordenes a la administración. Telf. Inglés 27 Barrancas. En Santiago: En San Pablo N.o 3653 Telf. Ing. 75. Yungay. 28—N.

LA MANTEQUILLA MAS FINA de mesa, marca "V. Meneses" se ofrece por kilos y medios kilos. Calidad con sal y sin sal.—San Pablo N.o 2653. Teléf. Ing.75 Yungay. 28—N.

OCASION VENDO VENTILADOR eléctrico. — Maestranza 966. 24—N.

OCASION VENDO UN BILLAR EN perfecto estado. San Pablo 4054. N-23

CUARTEROLAS LISTAS EN SANtiago, vendo ochenta. Maipú 1201. N-22

COCINA ECONOMICA, TAMAÑO regular con caldero, vendo. Gorbea 2757. 22—N

SE VENDE UN ARMAZON COMpleto. Tratar: Libertad 1341. 23—N.

VENDESE ESTANTERIA DE ALmacén. Almirante Barroso 25. 22-N

BOMBA ELECTRICA PARA NEUmáticos, corriente alterna véndese de ocasión. Unión Americana 33 23N

SE VENDE UNA ESTANTERIA con mostrador de raulí. — Prieto 1324. 23—N.

VINAGRE Y VINOS PICADOS compro. Coquimbo 729.

ROMANA 500 KILOS, ZINC, PESO caja fondos, molinillo, catre. Bandera 848 departamento 12

CINEMATOGRAFO COMPLETO con películas vendo en trescientos pesos. Ejército 756 casa 9 23—N

VENDO ROMANA HOWE 350 KIlos un molinillo. Avenida Italia 1613 23—N

SE OFRECE UNA INSTALACION completa para abarrotes y se liquidan, todas las existencias por cambio de negocio. Recoleta 200 Tratar 12 M. 1 45 y 6.30 P. M. adelante 26-N

ESTANTERIAS, VIDRIERAS, PAradas, chuicos, botellas, véndese baratísimo. Castro esquina Gay. 28—N

¡¡OCASION!! VENDO COCINA IMportada en perfecto estado para pensión o familia. Morandé 689. N—22

ROMANA 500 KILOS POCO USO, 380 pesos. Molinillo, 65 pesos. San Pablo 1764.

CLAVOS ALAMBRE, CAJON, 40 kilos, a $ 35 vende la Fábrica Chacabuco 32. 23-N

OCASION; VENDO RICO BAÑO flamante. Román Díaz N.º 425. 23 N

ALFALFA ENFARDADA, RAMA Y verde, vende "La Palmera" calle Mapocho esquina Olivos Yungay.

ROMANA 500, ZINC, PESO, CASA fondos; molinillo, catre. Bandera 848, Departamento 12.

MOSTRADOR VIDRIERA CHICA, cigarrería $ 60. San Pablo 1764.

$ 100 VENDO LUSTRIN TRES asientos. Atacama 3852. 23-N

$ 350 CON BAÑO INSTALADO, hermosa casa recién terminada. Bellavista 0611. Llaves, Agustinas 1308

SE VENDE UNA COCINA GRANDE y mesa comedor. Santa Rosa 1660. 23-N

VENDO ESPLENDIDA ESTANTEría, mostradores de almacén, vidrieras y botellas cerveceras. Eyzaguirre 1310. N-23.

VENDO 10 CHUICOS, 2 CUARTErolas, 1 catre. Eduardo Matte 1475.

MONTURA CHILENA, OTRA INglesa, aperadas, vendo ocasión. — Nataniel 1179.

COCINA ECONOMICA VENDO. — Maule 1032. N-23

POR NO TENER NI COBRE, VENdo pailas, pailitas, braseros, braseritos, tachos, candeleros, almirés de cobre. Diez de Julio 537.

REGALO COCINA GRANDE Y DOS lavaplatos de piedra. Arauco 855.

VENDO INSTALACIONES DE BOtica con o sin derecho al local y habitación. Nataniel 804.

REGALO BALANZA HOWE. BRAsil 780, casa 52.

SE VENDE UNA VIDRIERA DE pie grande. Lira 490. N 24

BAÑOS, CALENTADORES, LAVAplatos. Antigua Fábrica Mérida. Chacabuco 5. Precios rebajados.

COMPRA — VENTA NEGOCIOS

VENDO NEGOCIO ABARROTES poco capital.—Irarrázaval 2795. 25—N.

VENDO NEGOCIO CON MEJORAS de un galpón. Exposición 1007. 22—N

SE VENDE ESPLENDIDA PENsión o arrienda muy barato. Alonso Ovalle 1072. N-23

VENDESE BAR ESPLENDIDA SItuación fuera 200 metros. Camilo Henríquez 590 22—N

SE VENDE UNA CARNICERIA buena situación. Nataniel 403 23-N

VENDO CARNICERIA MUY BARAta por viaje. Mapocho 2899 22—N

FABRICA ESCOBAS LIQUIDA SUS maquinarias y útiles. Avenida Portales 3135 23—N

POR ENFERMEDAD REMATARE al mejor postor mi restaurant y bar, San Diego 924 ,el Lunes 24 a las P. M. En caso que se presente comprador se vende. Lira 650. 24—N

COMPRA-VENTA NEGOCIOS, REmates, encárgase Neftalí Arce. Oficina: Bandera 441. 24-N.

SE VENDE UN NEGOCIO DE MEnestras con casa de habitación cómoda y muy barata, a las puertas de un pasaje, de poco capital. Bascuñán Guerrero 1425. 22-N

VENDO ALMACEN, POCO CAPItal, buena situación. Avenida Matta 739. 22—N

PEQUEÑA INSTALACION DE despacho recién instalado se vende. Torreblanca 869. 24 N

POR IRME A LA ARGENTINA vendo un negocio de abarrotes en $ 4.000 casa muy acreditada, con muchos años de existencia. Arriendo $ 150.—Castro 467. 28—N.

SOMBRERERIA DE SEÑORAS, vendo, bastante clientela, buenas utilidades. San Diego 1411. 22—N.

SE VENDE VERDULERIA Y FRUtería. San Francisco 302. 23—N.

VENDO ALMACENCITO, 10 DE JUlio 488. 23—N

HABIENDO COMPRADO A DON JUan Audreoli su negocio Bar Restaurant ubicado en Copiapó 1040 no respondo por cuentas pasados tres días. Moisés de la Orden. 23—N

VENDO ALMAZON, ESTANTERIA, flamante. Delicias 2816. 23-N

VENDO EL ACREDITADO SALON de café y pastelería Brasil. Avenida Matta 793. N-23

POR NO PODERLA ATENDER vendo bodeguita de licores, buena venta diaria. Situación inmejorable. Erasmo Escala 2632. 22—N

VENDO PENSION PARTICULAR, acreditada. Tratar: Delicias 2021. 23—N

VENDO OPORTUNIDAD, SIN COBrar derecho posesión, mi Pastelería París, regiamente instalada, central, con casa y patio, arriendo $ 200. Delicias 2778. Portal Edwards 21-22-23—N.

VENDESE NEGOCIO ABARROTES, Rosas 2998, imposible atenderlo. N-23

VENDO CASA PENSION ACREDItada con bastante clientela y patente con bebidas alcohólicas. Jofré 18 23—N

VENDO ALMACEN CON CONTRAto de arriendo y dos mesas de billar. Tratar: Vicuña Mackenna 136. 24-N

VENDO ESTABLO, SANTA ROSA N.o 1634. Tratar de 6 a 9 A. M. 24-N

VENDO BUENA CARNICERIA DOY facilidades de pago. Tratar: Herrera 60 de 1 a 4 23—N

VENDO ALMACEN CON VERDUlería con poco capital. Juan Vicuña 1409 24—N

VENDO PELUQUERIA CON DEREcho llave. San Diego 2372 23—N

VENDESE NEGOCIO POCO CAPItal por no poder atender. Lastra 1481 23—N

VENDO POR ENFERMEDAD "HOtel Central". Talagante, cerca Estación. Facilidades pago. 24-N

POR AUSENTARME DE SANTIAgo vendo mercadito con todo útil de casa arriendo barato, buena clientela. Subercaseaux 250. N—23

ESTABLO ACREDITADO, BUENAS instalaciones, vacas seleccionadas, útiles, contrato largo, vendo. Root 521. 26—N

VENDESE ALMACEN POCO CAPItal buena situación por tener negocio que atender. Huemul 1201. N-23

VENDO RESTAURANT BAR Y BIllar importado. Coquimbo 800. N-22

¡¡MAGNIFICO NEGOCIO!! VENDO de ocasión garage con clientela, muy acreditado. Facilidades de pago. — Tratar: Carmen 693. 24-N

NEGOCIO ABARROTES CON DEpósito, casa habitación, arriendo barato, véndese, buena situación. Tratar: Compañía 1065. Oficina 13.

VENDO ACREDITADA PENSION central. Por viaje. — E. B. R. Casilla 81 D. 23-N.

VENDO CIGARRERIA, 600 PESOS Carmen 7.

BAR RESTAURANT CON PATENte pagada, fuera de los 200 metros barrio muy comercial, vendo por no poderlo atender $ 4,000, tratar Moneda 1050. verlo Independencia 1185. 23 N

EN SAN PABLO 2274, VENDO acreditada pastelería. Venta garantida, espléndida situación, frente al Teatro O'Higgins. 24-N.

VENDO NEGOCIO DE MENestras con anexo depósito licores poco capital, muy buen barrio. Gálvez 585. 23-N.

POR AUSENTARME ESPAÑA, LIquido mis negocios: Acreditadísimo almacén, ventas diarias garantidas, doscientos pesos, vendo $ 6,000 Espléndido Bar-Restaurant, libre 200 metros, casa-habitación, venta mensual comprobada $ 6.000, vendo en $ 5,500 y acreditadísimo almacén en Ñuñoa, sin competidor, muy buenas ventas, a puertas cerradas, en $ 25,000. Tratar: Lira 650.

VENDO EL ANTIGUO ALMACEN, casa grande apropiada para poner bodega, galpón grande, entrada para carretela. Arriendo barato con contrata. Santa Rosa N.o 2001. 24-N.

$ 6,000 VENDO OFICINA DE compra-venta de propiedades y préstamos. Bandera 84, oficina 4. 23-N.

SOMBRERERIA, VENDO MITAD costo, por ausentarme país, o instalación separadamente. Bandera 157.

SE VENDE UNA BODEGUITA LIcores y negocio menestras, ocasión. San Pablo 2365, esquina Paz. N 23

VENDO FRUTERIA, VERDUREría, abarrotes. Buena venta diaria. Echaurren 20.

SE VENDE DEPOSITO DE LICOres con buena clientela. Coquimbo 1395. 24-N

POR GIRO VENDO PENSION CON camas. M. Montt 2855. 27—N

VENDO ALMACEN BUENA SITUAción, poco capital, arriendo barato. Matucana 1331. 24—N

VENDO NEGOCIO ABARROTES, frutería, verdulería. Buena venta diaria. Moneda 1375. 23—N

VENDO BUENA CARNICERIA. Tratar: Riquelme N.o 786. 24-N

VENDO BARATO NEGOCIO MEnestras buena estantería. Gálvez 518. 23-N

POR ENFERMEDAD DE SU DUEña se vende antigua y acreditada lavandería. Moneda 1490. 24-N

NEGOCIO IMPORTANTE, POCO CApital listo desarrollarlo mayor escala, picaduría leña; motor eléctrico, carretón reparto, patio, galpones. cánon barato, contrato largo frente Fábrica Ebner.

VENDO NEGOCIO CALLE COMERcial por enfermedad, buena instalación. Molina 612. 24 N

SE VENDE O ARRIENDA CARNIcería, datos Recoleta 303. 23 N

OCASION VENDO PAR DE VIdrieras y mampara. San Diego 1035. N-26.

OCASION, POR VIAJE VENDO ESpléndido negocio, poco capital, admito ofertas. Carmen 1451. N-23.

VENDO TALLER DE NIQUELAR con pulidora y dinamo, todo funcionando, por no poderlo atender. Calle Artesanos N.o 635. N-23

HOTELES Y PENSIONES

PENSION. NATANIEL 180, HABItaciones elegantes, cocina francesa, excelente. 27—N

CASA DE RESIDENCIA IMPERIAL Comida espléndida, estilo familiar elegantes dormitorios, casa tranquila, elegancia, confort, teléfono 3453 Moneda 977, esquina Ahumada. —N10

HOTEL BIARRITZ, CHACABUCO 14. Santiago, media cuadra Estación. Establecimiento moderno. Piezas desde $ 4; con pensión $ 10. Comida sana y abundante. $ 3 cubierto.— Juan Poirier, ex-administrador del Círculo Francés. 30—N

CASA FAMILIA, ARRIENDA DOS piezas, pensión. Bulnes 30. 30-N

ARRIENDO CON PENSION MAGnífica pieza. Luz eléctrica, baño frío y caliente. Olivares 1652, entre Castro y Dieciocho N.o 30

ARRIENDO CON PENSION PIEZAS amobladas, balcones. Catedral 2679 N—27

CENTRALISIMO ARRIENDANSE piezas con pensión, días, meses. Catedral 1257. N 22

$ 70. MUY BUENA PENSION DE mesa. Pensión con piezas, precios módicos. Chacabuco 658. 22-N

EN LAUTARO 2827 SE DA MUY buena pensión de mesa y a domicilio. Ex-antiguo dueño "Centro Demócrata Blanco Encalada". 22-N.

NATANIEL 159 [illegible] RRIENDA una o dos piezas con pensión. 22-N.

CALLE MANUEL MONTT 2427 buenas piezas, pensión, casa seria. 22-N.

SEÑORA EXTRANJERA, OFRECE espléndidas piezas con sin muebles, con sin pensión. Castro 357. 22—N

ARRIENDASE EN FAMILIA UNA pieza amoblada con pensión. Moneda 1726. N-23

FAMILIA RESPETO OFRECE Buena pieza pensión. Catedral 2429. N21

FAMILIA ARRIENDA PIEZAS balcón calle, con sin pensión. Delicias 2314. N 23

ARRIENDO UNA PIEZA CON PENsión. Rosas 1130. 23—N

VENDO JUEGOS MESAS ANTIGUAS negras floriadas y amoblado salón Lacunza 1419 23—N

105 LINDAS PIEZAS CON PENsión, luz. Carrión 1530. 23—N

EN CASA FAMILIA HONORABLE, arriendo pieza con pensión, luz eléctrica. Herrera 729. 22—N.

100, EXCELENTE PENSION PIEza amueblada. Frente Estación Mapocho. Artesanos 999. 22—N.

PIEZAS CON O SIN PENSION arriendo. Tarapacá 1019, al llegar a Prat. 22—N

PIEZAS CON PENSION EN FAMIlia extrangera se arrienda a caballero o matrimonio. — Diez de Julio 462, casa 13. 22—N

MATRIMONIO CON CUATRO NIños y una sirvienta necesita departamento amoblado independiente con pensión. Prefierese casa familia honorable sin pensionistas. Barrio central. Dirijirse: L. E. R. Correo Central. 23—N.

PIEZAS CON PENSION, MONEDA 1324. 22-N

ARRIENDO PIEZA CON PENSION, para matrimonio o jóvenes, casa familia. San Diego 103. 22 N

ARRIENDO PIEZA, CON PENSION para matrimonio o jóvenes, casa familia. San Diego 103. 22-N

CON PENSION ARRIENDO PIEZA. Libertad 10. 23N

PENSION A SEÑORAS O CABAlleros, comida de familia, con o sin pieza. — Molina 152.

COMODAS DOS PIEZAS, CON PENsion. — Cármen 135. 23—N.

CASA QUINTA ARRIENDA PIEza con sin muebles y pensión. — Maestranza 433. 23—N

DEPARTAMENTO CON SIN PENsin arriéndase. Grajales 2340. 23-N

A MATRIMONIO SOLO ARRIENDO salón con pensión. Cochrane 130 24—N

ARRIENDASE PIEZA, PENSION casa familia. Arturo Prat 1472 23—N

PIEZA CON PENSION ARIENDASE en casa familia honorable, situación muy central. Alameda 287 26—N

ARRIENDASE PIEZA CON PENsión o pensión sola. Nataniel 340. 23—Nov.

ESPLENDIDA PIEZA BALCON CAlle arriendo con pensión matrimonio caballero sólo. Matucana 538 paso Catedral. 23—N

CASA EXTRANJERA OFRECE Pieza calle bien amoblada con buena pensión. Alameda 1011. 25-N

ZAPALLAR — HOTEL NACIONAL Nuevo, limpio, bien amoblado, magnífica comida, un cuarto de toilette para cada dos dormitorios. Agua abundantísima. Pida condiciones a su propietario Aurelio del Canto, Zapallar.

PENSION PIEZA AMOBLADA, Barcón, $ 1.50. Diario, 7. Familia. — Morandé 791. 25-N.

FAMILIA DA PENSION; PIEZA balcón, Prat 306. 24 N

ARRIENDO PIEZAS AMOBLADAS balcones calle con pensión, Catedral 1287. 23 N

SAN ANTONIO 128, DOS PIEZAS con pensión, balcones calle. Teléfono, etc. 23 N

CASA RESIDENCIAL.— FERRANdo Estado 75. Teléfono 3705. Departamento para caballero, excelente comida, baños, confort, por meses y días precios módicos, atención esmerada por sus propios dueños. English Spoken. 24-N

CABALLEROS: REGIAS PIEZAS amobladas excelente comida. Casa Residencial Ferrando, Estado 75. Teléfono 3705. 24-N

CASA FAMILIA ARRIENDA PIEZA con pensión, con o sin muebles. Nataniel 128. 23-N

ARRIENDO DOS PIEZAS AMObladas con pensión; Unión Americana 349. 23 N

ARRIENDO LINDAS PIEZAS CAlle, pensión, matrimonios o personas honorables. Rosas 1628. 23-N.

MATRIMONIO EXTRANJERO arrienda confortable departamento calle, con buena pensión. Ahumada 136. Ascensor 2.o piso.

NECESITO DOS NIÑAS PARA pensión, cocinería. San Pablo 3457.

JUDICIALES

RAFAEL BORRAS.—QUIEBRA — Por decreto de 8 de Setiembre último, del Juez Letrado don Fernando Santa María, se ha declarado en quiebra al comerciante don Rafael Borrás. Se nombró Síndico provisional a don José Arce Venegas; y se ha fijado para la primera junta de acreedores el 24 de Noviembre próximo a las 11 A. M. — El Secretario. 22 Nov

QUIEBRA ONDATEGUI Y MATUrana.—Por auto de 2 del presente mes, dictado por el señor juez del 5.o juzgado, se ha declarado en quiebra a los comerciantes de esta plaza Lorenzo Ondategui y Benito Maturana, se ha nombrado síndico provisional a don Abel Célis y se ha fijado para la primera junta el 26 de Diciembre, a las 10 A. M.— El Secretario. 11—D

REMATE. — POR ACUERDO DE los herederos de las sucesiones de don Juan de Dios Bravo y de doña Teresa Arriola, aprobado por el árbitro señor Manuel González, en comparendo de fecha 16 de Setiembre del año en curso, se ha designado el 6 de Diciembre próximo a las 10 A. M., en la secretaría del Juzgado de Letras de Rancagua, para el remate de la propiedad ubicada en le calle Mujice N.o 723, al 763, de ese ciudad de Rancagua, Minimum: 8,000 pesos, mitad del precio del remate el contado y saldo a seis meses al interés del 8 o|o anual. Bases en la Secretaría del Juzgado de Rancagua, y en Santiago, calle Compañía N.o 1231, escritorio del árbitro. El Actuario. 5-D.

NOTIFICACION.—EN LO PRINCIpal, con los documentos que acompañamos pidan comparendo con el fin que expresar: en el primer otrosí notificación por los diarios en el segundo, designación de domicilio y en el tercero, confieren poder. — S. J. L.— Clorinda, Cantalicia y Dorila Moreno Toro, labores del sexo, domiciliadas en esta ciudad Morandé 291, a US. decimos: Que según consta de las escrituras que acompañamos, nuestro hermano Alfredo Moreno Toro, era dueño de diversas acciones en la fenecida sociedad Minera y Vidriera de Rancagua. — Según títulos que tenemos en nuestro poder, los únicos que faltan para completar en nuestras el total de las acciones serían los derechos de los siguientes accionistas: Osvaldo Marín, por treinta acciones; Ambrosio Olivos, por cincuenta acciones; Exequiel Fernández, por veinte acciones; Carlos Larraín Claro, por cuarenta acciones. Ramón Rivas Cruz, por cincuenta acciones; Rafael Maroto, por cincuenta acciones; Ismael Valdés Vergara, por veinte acciones; Carlos Alarcón, por cinco acciones; Javier A. Figueroa, por veinte acciones Benjamín Errázuriz, por veinte acciones; Raúl Edwards, por cincuenta acciones, Arturo Lyon Peña, por cincuenta acciones; Ramón Rivas Ramírez, por veinte acciones; Agustín Edwards, por veinte acciones, Guillermo Rivera, por diez acciones; Ponciano Dávila, por cinco acciones; sucesión de don Juan Clavería por ciento setenta y cinco acciones y Jorge Valdivieso Blanco, por diez acciones.— A fin de proceder a la división de la Comunidad existente con dichos accionistas y de acuerdo con los artículos 1317 y 2313 del Código Civil, y artículo 36 de los Estatutos que acompañamos, venimos en pedir se nos cite a comparendo con el objeto de nombrar un árbitro para que proceda a la liquidación y partición de la sociedad ya expresada.— Por tanto, Rogamos a US. se sirva ordenar se nos cite a comparendo con el objeto indicado, fijando día y hora para que tenga lugar. 1.er otrosí Para poder celebrar el comparendo que se pide en lo principal, es necesario notificar un crecido número de personas, difícil de determinar su residencia, se dificulta la diligencia por lo mismo que hay que notificar a tantas personas habrá algunas que por haber fallecido es imposible individualizar la sucesión. En esta situación necesitamos hacer las notificaciones de acuerdo con el artículo 57 del Código de Procedimiento Civil, y rogamos a US. se sirva ordenar se haga la notificación por los diarios indicando el juzgado las veces y los diarios en que deban hacerse las publicaciones. — 2.o Otrosí Sírvase SS. ordenar que los notificados designen domicilio dentro de los límites urbanos de la ciudad para la diligencia pedida en lo principal y demás que incidan, dentro del término de emplazamiento, bajo apercibimiento de hacerle todas las notificaciones las personales inclusive por el estado. — 3.er Otrosí: Conferimos poder para que nos represente en este pleito con las facultades de percibir, nombrar árbitros, transigir y demás generales y especiales del artículo 3.o del Código de Procedimiento Civil, a don Arturo Ramírez A., abogado Morandé 291. Sírvase US. tenerlo por nuestro apoderado. — Cantalicia Moreno T. — Clorinda Moreno T.— Dorila Moreno v. de Díaz. —Santiago, Octubre 31 de 1924. Al quinto Juzgado N.o 12777. — Carlos A. de la Fuente.— J. Alcalde —Santiago, 5 de Noviembre de 1924.— N.o 50509.— A lo principal, cítese a comparendo para el veintiséis del presente, a las 10 A. M.; al primer otrosí: vista al señor Promotor Fiscal; al segundo como se pide; y al tercero, venga en forma.— Papel de cuarenta centavos. — C. Valdovinos.— C. Covarrubias, Secretario. — En Noviembre seis de mil novecientos veinticuatro, notifiqué en secretaría a doña Clorinda, Cantalicia Moreno y no firmó.— J. Villegas Oficial primero. — S. J. L. Este Ministerio es de opinión que puede hacerse la notificación por los días que se solicita. — Santiago, 7 de Noviembre de 1924. — Carlos Marín Vicuña. — Santiago, ocho de Noviembre de mil novecientos veinticuatro. Con el mérito de los antecedentes, de acuerdo con lo dictaminado por el señor Promotor Fiscal, y visto lo dispuesto en el artículo 57 del Código de procedimiento Civil, se acoge la petición de notificación por avisos solicitada en el primer otrosí del escrito de fojas once, la que deberá efectuarse por tres publicaciones en los diarios "La Nación" y "El Mercurio", sin perjuicio de la que corresponda en "El Diario Oficial". —Reemplácese el papel. — C. Valdovinos. — C. Covarrubias, Secretario. — En Santiago a ocho de Noviembre de mil novecientos veinticuatro, notifiqué por el estado y certifico que le dirigí carta a doña Clorinda Moreno T., Morandé 291.— J. Villegas, Oficial primero". 23—N

POR ACUERDO DE LOS INTEREsados en la Comunidad Sanhueza Hnos., en liquidación, y ante el árbitro don Manuel González, se procederá al remate público de los muebles, animales, útiles, vasijas, y enseres de la Comunidad expresada, debiendo verificarse la subasta en la Hacienda San Luis de Puquillay, ubicada en Nancagua, departamento de San Fernando, el Domingo 30 del presente año a las 8 A. M. Bases y antecedentes en el escritorio del compromisario, Compañía N.o 1231. Santiago, y en Nancagua, casa de la misma hacienda. — El Actuario. 5-D

CONCURSO ANSALDO.—A SOLIcitud del fallido se cita a junta general de acreedores para el día 27 de Noviembre próximo a las 11 A. M. para discutir las proposiciones del convenio presentadas por éste. La reunión tendrá lugar en la secretaría del 4.o Juzgado Civil ante el Juez don Fernando Santa María —El secretario. N-27

POR RESOLUCION DEL SEÑOR juez del 4.o Juzgado Civil, se ha declarado en quiebra a la Sociedad Luis Flores, García y Cía. Se nombró síndico provisional a don Roberto Yávar. Se fijó para la primera Junta de Acreedores, el día 28 de Noviembre próximo a las 11 A. M.— El secretario. 28—N

POR RESOLUCION DEL JUEZ DEL Primer Juzgado Civil, se fijó para el remate de la propiedad, calle Siglo XX s|n. a cuadra y media de Bellavista el 24 de Noviembre a las 10 A. M. Minimum $ 21,784. Bases y antecedentes, secretaría 4.o Juzgado Civil, juicio "Ramón Avendaño". 22-N

EN EL 2.o JUZGADO CIVIL SE REmatará el 20 de Diciembre a las 11 un crédito hipotecario que doña Nicomedes Poblete v. de Benítez tiene contra la Sociedad Viña Benítez, cedido a don Armando Benítez hasta la cantidad de $ 43,654.43. Mínimum para las posturas $ 29,102.96 al contado. Antecedentes: Juicio Calderón con Benítez. 23—N

REMATE JUDICIAL.— EL 16 DE Diciembre próximo a las once A. M. saldrá a remate ante el juez del 2.o juzgado civil de esta ciudad, una propiedad ubicada en Maipú, de diez hectáreas, más o menos, con casas habitación, comprendiéndose en la subasta 65 centésimos de acción del Canal Lo Espejo. Minimum: 139,700 pesos. Bases y antecedentes en la secretaría del juzgado: expediente denominado Francisco Silva y otros con Pedro osselot.—Santiago, 19 de Noviembre de 1924. N-24

POR RESOLUCION DEL JUEZ DEL Primer Juzgado Civil, se fijó para el remate de la propiedad, calle Siglo XX s|n., a cuadra y media de Bellavista, el 24 de Noviembre a las 10 A. M Minimum $ 21,784 Bases y antecedentes secretaría 4.o Juzgado Civil, juicio "Bannen-Avendaño". N-24

REMATE VOLUNTARIO. — EL 25 del presente, a las 5 P. M., en el estudio del compromisario don Ernesto Peñafiel V., Brasil 63, que conoce de la partición de los bienes quedados al fallecimiento de doña Mariana González v. de Valdés, como también de los que han quedado indivisos de su esposo don José Antonio Valdés Munizaga, saldrá a remate el fundo San Pedro Nolasco, situado en la subdelegación de Cutún, comuna de La Compañía de este departamento, con sus derechos a la estancia El Romero. El fundo se encuentra próximo a la ciudad de La Serena, y a seis cuadras, más o menos, de la estación de Altovalso, del Ferrocarril de Coquimbo y Serena, al departamento de Elqui. Tiene trescientas setenta y cuatro cuadras de terreno de primera calidad, con abundante dotación de agua del canal de San Pedro Nolasco, Muy bien claustrado, con buenas casas de habitación, una caída de agua que se puede aprovechar para usos industriales y un molino. La subasta empezará por el mínimum de $ 1 000,000, que se pagará en la siguiente forma: con trescientos cincuenta mil pesos al firmarse la escritura de adjudicación; con cuatrocientos mil sin intereses entregarse el fundo el 1.o de Diciembre próximo y el saldo tres meses después de firmarse la escritura con interés del ocho por ciento. La entrega se hará el 1.o de Diciembre próximo. Mayores datos puede dar don José A. Valdés G., o el compromisario nombrado. — La Serena, Noviembre 4 de 1924. — Julio Bravo P., Actuario. 22-N.

EN LOS AUTOS FIGUEROA Y otros, con Ortiz y otros, el tercer Juzgado Civil, con fecha 18 de Noviembre último, ha dado por confesadas en rebeldía las deudas que expresa lo principal del escrito de fs. 1, y ha ordenado notificar por tres avisos en "La Nación" a las siguientes personas: Primitiva Ortiz, Desiderio Ramírez, Manuel Pinto, Alamiro Cárdenas, María Neira Núñez v. de Henning, y Francisco Torres, estos dos últimos como herederos de Virginia Monticelli, Ernesto Castillo y Enrique Flores, Juana Gutiérrez, Rosario Martínez, Ventura López, Crispín Canales y Juan B. Yáñez. A todos los cuales notifico.—A. Muñoz, secretario.—Santiago, Noviembre 21 de 1924. 25-N

POR DECRETO DEL SR. JUEZ del 4o. Juzgado Civil de esta ciudad se ha llamado a comparendo a todos los interesados en regar sus sitios de la Población Vargas con aguas de 1Canal llamado Asociación de Canales Yungay y Zapata, el cual tendrá lugar el 10 de Diciembre próximo a las 11 A. M. y con el objeto de tomar algunas de las medidas de las indicadas en el artículo 828 del Cód. de Procedimiento Civil, comparendo que tendrá lugar con los que asistan. El Secretario.

POR DECRETO DEL CUARTO Juzgado Civil, a solicitud de don Aureliano Burr, se cita a comparendo para el 4 de Diciembre, a las 11 A. M., a todos los interesados en las aguas de regadío de la Avenida Pedro de Valdivia (Antigua Población Providencia) a fin de proceder a tomar los acuerdos que autoriza el título XI, Libro III del Código de Procedimiento Civil.— El Secretario

EN UNA PRESENTACION HECHA al 5.o Juzgado Civil con don Efraín Band solicitando se le llamara a comparendo con don Max Glücksmann para nombrar un árbitro que fallara ciertas divergencias pendientes entre ambos, dicho juzgado negó lugar a la petición del señor Band. La Ilma. Corte de Apelaciones, conociendo de dicha resolución, la confirmó con el siguiente fallo: "Santiago, tres de Noviembre de 1924. —Vistos y teniendo presente: Que la incidencia promovida en el escrito de fs. 14, no importa propiamente una declinatoria de jurisdicción, por no discutirse la competencia entre los tribunales chilenos, sino que reviste los caracteres de una oposición franca a la constitución del arbitraje que es objeto de la solicitud de fs. 5; Que atendida las estipulaciones del contrato de fs. 2, cuya autenticidad no ha sido desconocida por las partes, no podrían tener aplicación ante los tribunales chilenos las cláusulas referentes a la manera de llevar a efecto el arbitraje. Por estos fundamentos se confirma la resolución apelada de veintitrés de Julio último, corriente a fs. 41 en cuanto se acoge la oposición de comparendo decretado a fojas 5 vta. sin perjuicio de otros derechos que pueda ejercitar don Efraín Band y sin costas por haber existido motivo bastante para alzarse. Reemplácese el papel y devuélvanse.— J. Astorquiza L.—Dagoberto Lagos.—Romilio Burgos.— Proveído por la Iltma. Corte.—J. Alcalde.— Alegó por don Max Glücksmann el abogado don Mariano Puga Vega

OCUPACIONES (OFRECEN)

OFICINISTAS Y EMPLEADOS DE COMERCIO

JOVEN COMPETENTE EN MERcería, si es posible sepa algo trabajo de oficina, necesítase, copias certificados y referencias. P. C. Casilla 3836. N-22

NECESITO JOVEN ITALIANO. competente negocio abarrotes. Blanco Encalada 2111. 22—N

AGENTES PARA CONTRATAR Avisos, necesito, buena comisión. San Francisco 178 22—N

FARMACEUTICO PARA ANTOFAgasta se necesita. Dirigirse a Maestranza 1106, de 2 a 4. 22—N

JOVEN DECENTE CON BUENAS recomendaciones y fianza necesito, prefiérese sepa contabilidad. Agustinas 1778.

JOVENCITO ACTIVO, QUE SEPA trabajar máquina coladora madera, necesítase. Agustinas 1930. Juguetería.

NECESITO AYUDANTE CON BAStante práctica en trabajos de escritorio. Presentarse de 4 a 5 P. M. a Matucana 1223. 23-N

PRENSISTA DE PEDAL, NECESIta la imprenta Cervantes. Moneda 1170. 24-N

TIPOGRAFOS NECESITAMOS INmediatamente, Diario "La Libertad", Maestranza 552.

EMPLEADO CON CAPITAL 3,000 pesos, garantía, ganará buen sueldo y participación utilidades. Correo Central, A. L. M.

SASTRES

OPERARIOS VESTONEROS O VEStoneras, trabajo de 1.a, necesito. Sastrería Lozano. 493 San Antonio 493. 23—N

CARPINTEROS MUEBLISTAS

CARPINTERO NECESITO COPETta y Robín. Carrascal 3402. Esquina Yungay. 22—N

MUEBLISTA, MUEBLES ORDINArios necesito. Escribir Melipilla: Mueblería Avenida Serrano 83. 23—N

CHAUFFEURS

NECESITO CHAUFFEUR SOLTEro, con buenas recomendaciones. Dirigirse a Avenida Providencia N.o 2495. 23—N

NECESITO CHAUFFEUR CON REcomendaciones. Catedral 1395.

PELUQUEROS

PELUQUERO NECESITO. — CArrascal 3332. 22—N.

PELUQUERO NECESITO. SAN DIEgo 1266. N 22

NECESITO PELUQUERO, EYZAguirre 1021. 22-N

NECESITO PELUQUERO, SABAdo y Domingo. Delicias 3874. 22-N

PELUQUERO PARA SABADO, Domingo necesito. Puente lo Ovalle paradero 17 frente Hotel.

PELUQUERO NECESITO SABADO y Domingo. Moneda 2618

PELUQUERO NECESITO SABADO y Domingo. Providencia 1414

PELUQUERO SABADO DOMINGO doy herramientas. Mapocho 4397

NECESITO PELUQUERO, FIRME Maipú 17-A.

PELUQUERO COMPETENTE NEcesito, aseguro sueldo. Providencia 273.

PELUQUERO NECESITO, SABADO Domingo. Chacabuco 52.

PELUQUERO COMPETENTE NEcesito. U. Americana 16.

PELUQUERO NECESITO, SAN ALfonso 176.

NECESITO PELUQUERO, FRANklin 865.

DOS PELUQUEROS NECESITO Manuel Montt 2825. 23 N

PELUQUERO NECESITO, CHACAbuco 27.

NECESITO PELUQUERO. FRANklin 831.

NECESITO PELUQUERO. VICTOria 1278.

MOZOS

NECESITO MOZO PARA BOTICA con recomendación. — Independencia 568. 23—N.

MOZO PARA PELUQUERIA CON recomendaciones necesita "Casa Mayo", Portal Fernández Concha 962.

MOZO COMPETENTE, JOVEN, NEcesito para botica. Catedral 2201.

NIÑOS

NIÑO PARA PINTAR ADTICULOS de lata necesito. San Pablo 1350 23—N

NECESITO NIÑO GRANDE PARA mozo. Tratar: 10.30 a 11 por Lord Cochrane 178, Casita 7. 22—N.

SE NECESITA NIÑO PARA LAvar platos. Merced 805. 23—N

NECESITO NIÑO PARA EL ASEO de pastelería. Arturo Prat 110. 22—N

NECESITO MUCHAHO SEPA ALgo abarrotes, con recomendación U. Americana 590.

NIÑO JAVIERITO, NECESITO. Gay 2351. 22—N

NECESITO UN NIÑO COMPETENte para los mandados. Presentarse con buenas recomendaciones. San Diego 17. N—23

NECESITO NIÑO GRANDE RECOmendado. Catedral 3040.

OFICIAL Y NIÑO PINTORES DE casa necesito. García Reyes 88, Domingo en la mañana tratar.

NECESITO MUCHACHO LUSTRA botas. $ 20. semanales. Plaza Italia

NECESITO NIÑOS PARA TRAbajo y mandados y niña para la cocina. Juan Vicuña 1437.

NIÑO PARA ASEO DE BOTICA necesito. San Pablo 2488.

VARIOS

NECESITAMOS VENDEDOR - CObrador. Presentarse de 9 a 10 A. M. en Delicias 2698. 23—N

LIJADOR, ALAMBRADOR, LABRAdor tacos, niñas para envase cortador cuero, necesítanse Las Quintas 546. N-23

MECANICO COMPETENTE, CON buenas referencias necesítase en Fábrica de Paños, Camino del Salto. 22-N

CERRAJERO MAESTRO NECESITO pago buen jornal. Vicuña Mackenna 341 24—N

NECESITO CAJEROS CARROCEros, Carrocería El Rayo, San Diego 1681. 22 N

HORTELANO-JARDINERO, NEcesítase para quinta. Monjitas 877. 22-N

NECESITO UN MATRIMONIO. EL para garzón y ella de piezas. San Diego 413 22—N

PULIDORES, SE NECESITAN FAbrica Artículos de Metal. Diez de Julio 1644. 22—N.

TOCADOR O TOCADORA DE PIANO para San Antonio sueldo y propina dirigirse a Francisco Osorio N-22

HERRERO, CARRETELERO, NEcesito. Avenida Las Quintas 282. N 22

PUNTEADOR COMPETENTE NEcesitamos. Rosas 3225. N-22

TOYEROS: COMPRO CILINDRO DE chapa. La Ideal Merced 776. N-23

NECESITO PERSONA RECOMENdada, conocimientos remates, para efe Remates, Campra-Ventas, Negocios, disponga $ 2,000. Tratar: Delicias 2773. 21-22—N.

FUNDIDORES EN BRONCE NEcesitamos, calle Antonio Varas 45-A. 21-22—N.

ENTENDIDO HECHURA ATAUDES necesito. Escribir Melipilla: Avenida Serrano 83. 23—N

CARRETELERO REPARTIDOR CAsado con recomendaciones necesito, doy casa. Coquimbo 729.

MAESTROS CARROCEROS CARpinteros de banco muy competentes necesito. San Isidro. 609 23—N

EMPLEADO COMPETENTISIMO EN abarrotes necesito. Chiloé 2095. 23—N

NECESITO MAESTRO COMPETENte para muebles de junco fuera de Santiago con buen sueldo. Tratar Gálvez 55

RUEDEROS MAESTROS DE BANco corroceros, necesito. Maestranza 954. N—24

NECESITO BUENOS LIMADORES en bronce. — Tocornal 621. 24-N

HUINCHERO COMPETENTE ELAboración maderas necesita. Barraca Maestranza. Maestranza 783. 24-N

TAPICERO NECESITO, PRAT 353

MAESTRO EN FAROLES DE FIErro necesito. Prat 353.

MAQUINISTA NECESITO, PRAT 353.

JARDINERO COMPETENTE CON recomendaciones necesito. San Luis 357. Los Leones). 23 N

JOVEN REPARTIDOR DE CARne se necesita en San Diego 486. 23 N

PINTOR PARA PINTAR EDIFICIO nuevo a contrato necesito. Santa Isabel 127. 23-N

AYUDANTES PASTELEROS NECEsita La Victoria, Independencia 831. 24-N

NECESITO PANADERO QUE SEpa algo. Maestranza 601.

PRECISO REPARTIDOR DE CARne que entienda algo. San Pablo 2881. N 24

APARADORAS

SE NECESITAN APARADORAS Fábrica de Calzado. Ruiz Hnos. Calle Valparaíso 1081. 24-N

DACTILOGRAFAS Y OFICINISTAS

SEÑORITA CON BUENA LETRA sepa escribir a máquina, con mucha práctica en la suma, se necesita para llevar las cuentas corrientes de almacén. Arzeno, Castro 201, esquina Sazié. N-22

NECESITO SEÑORITAS QUE quieran aprender a peinar. Agustinas 869. 22—N

SEÑORITAS BUENA PRESENCIA y educadas, con recomendaciones que deseen trabajar en comisiones a favor institución seria y organizada, necesítanse. Huérfanos 1059, 2.o piso, oficina 23. Tratar: diariamente de 9 a 12. 23—N

SEÑORITA, JOVENES NECESITAmos. Venegas Salas, Plazuela Santo Domingo.

SEÑORITA NECESITASE, PARA vender juguetes, corretajes, sueldo y comisión. Depósito, doscientos pesos. — Agustinas 1930.

CAJERA NECESITO. CASA FALconi. Estado 48.

COSTURERAS

ESPECIALIDAD TRABAJOS EN mostacilla. Bandera 236. 22-N

NECESITO BUENA TEJEDORA Y buena costurera. San Diego 1546. 22—N.

NECESITO COSTURERAS COMPEtentes en moda. Arturo Prat 662 22—N

PANTALONERA Y CHALEQUERA necesita Sastrería Lozano, 493 San Antonio. 23 N

COSTURERAS PARA LA MODA necesito. Compañía 2286. 24-N

EMPLEADAS DE MANO

NECESITO EMPLEADA QUE SEPA cocinar, para dos personas. Blanco Encalada 2129. 22-N

DOS NIÑAS BUENA PRESENCIA para atender comedor. Eyzaguirre 1070. 22-N

NECESITO EMPLEADA. JOFRE 321. 22-N.

NECESITA EMPLEADA PARA LAS piezas. Vergara 378 22-N

NECESITO NIÑA PARA SERVICIO dos personas, que sepa cocinar. Alameda 145. N-22

NIÑA PARA LAS PIEZAS Y MUchacho para el aseo, necesítase. Av. Matta 553. 22—N

EMPLEADA REGULAR EDAD ayudar que haceres casa buen sueldo.—Rosal 385 cerca cerro Sta. Lucía. 22—N.

NIÑA DE MANO, SUELDO $ 50. necesito. Avenida Matta 586. Sanatorio. N 22

EN BRASIL 731 SE NECESITA empleada con recomendaciones. 23-N

NECESITASE NIÑA PARA LAS mesas, puertas afuera, San Pablo 2024.

NECESITO EMPLEADA PARA SERvicio casa con recomendacion. Maestranza 60 24—N

NECESITO EMPLEADA PARA TOdo servicio buenos informes. Independencia 1358. N-24

PERSONA SOLA NECESITA EMpleada para todo servicio. Tratar: Avenida Portales 2785, de 8 a 10 A. M. 24-N

NECESITO EMPLEADA CON Buenos informes, Carmen 98. 23-N

EMPLEADA PARA PIEZAS NECEsito. Tratar: de 2 a 5. Santa Rosa N.o 176. 23-N

MATRIMONIO EXTRANERO NEcesita empleada para las piezas, con recomendación. Independencia 392.

EMPLEADA PARA CUIDAR GUAgua necesito. A. Prat 890.

EMPLEADA PARA LAS PIEZAS necesito, San Alfonso 75. Hotel Paz.

SE NECESITA EMPLEADA. Calle Valparaíso N.o 1080.

NECESITO EMPLEADA MATRImonio solo, sueldo $ 40. San Francisco 1425. N-25.

NECESITO EMPLEADA PARA PAStelería, sepa algo cocina. Avenida Matta 616.

LAVANDERAS

UNA LAVANDERA PARA UN DIA en la semana necesito urjentemente calle Barros Errázuriz 29. Providencia.

LAVANDERA NECESITO, GALvez 197.

LAVANDERA PARA LAVAR EN restaurant, necesito. San Antonio 26.

COCINERAS

NECESITASE COCINERA FORmal, sea útil para quehaceres casa. Bascuñán 1506. 22 N

NECESITO MAESTRA COCINERA, muy buen sueldo. Lautaro 2827. 22-N.

EN CASA EXTRANJERA SE NECEsita cocinera y niñera para poca familia. Avda. Matta 373 23—N

NIÑA PARA LA COCINA Y NIÑEra, necesito. Huérfanos 1015. 22—N

SEÑORA PARA AYUDANTA DE cocina necesito. Merced 805. 23-N

NECESITO UNA AYUDANTE DE cocina muy competente con buenas recomendaciones. Presentarse. San Diego 17. N—23

SE NECESITA VUENA COCINERA. Santa Isabel 0125. N-24

NECESITO EMPLEADA QUE SEpa cocinar, sin niño; para dos personas. Blanco Encalada 2129.

NECESITO COCINERA, POCAS personas, buen sueldo. Bulnes 5. 23—N

SE NECESITA COCINERA, PORtal Edwards 2726. 23 N

NECESITO COCINERA Y UNA NIña, para cuidar guagua, Padura N.º 698. 23 N

BUENA COCINERA PARA EStablecimiento industrial se necesita urgente. Buen sueldo. Nataniel 1202. N-24.

NECESITO COCINERA HONRADA de buen genio. Moneda 1726. 22-N

SE NECESITA COCINERA, COquimbo 1177. 22-N

COCINERAS DE PIEZAS, COMEdor, amas, mozos; pídalos a "La Veloz", oficina, Bandera 441. García Reyes 28. 22-N.

COCINERA Y SIRVIENTE DE mano, necesítanse. Delicias 866. 22-N.

COCINERAS NECESITO, VARIAS Bandera 878, interior. 22—N.

COCINERA Y NIÑA PARA LA mano, necesito. — Cármen 135.

COCINERA QUE SEPA SU OFICIO de regular edad con recomendaciones necesítase, para servicio matrimonio solo. Tratar de 2 a 5. Libertad 551. 24-N

COCINERA NECESITO POCA FAmilia. buen sueldo. Vergara 77. 23—N

COCINERAS DE MANO PIEZAS necesito magníficos sueldos. Bandera 339

COCINERA PARA POCA FAMILIA se necesita en Matucana 704

COCINERA BIEN RECOMENDADA poca familia. Sueldo: sesenta pesos. Echaurren 351. 24-N.

COCINERA POCA FAMILIA, Buen sueldo. — Santa Rosa 55.

COCINERA NECESITO BUEN Sueldo. Chiloé 1240. N-23.

COCINERA JOVEN COMPETENTE para negocio, necesito. San Antonio 797. N 23

NIÑERAS

NIÑERA CON MUY BUENAS REcomendaciones, necesito. Ejército 215. 22-N.

NIÑERA CON RECOMENDACIOnes necesito urgente. Recoleta

VARIOS

NECESITO SEÑORITA SEPA TOcar guitarra y cantar. Independencia. Lo Negrete 2433.

NECESITO EMPLEADAS QUEHAceres de casa sepa de cocina. Tratar Mesced 773

NIÑA PARA EL BETUN QUE HAya trabajado en fábrica, plantilla necesito urgente, Chacabuco

SEÑORA CONFIANZA NECESITO para administrar negocio de ja nería.

NIÑA DE 14 A 15 AÑOS, PARA FAbrica de Juguetes, necesito. Ahumada 175.

PARA UNA TOURNEE ARTISTICA necesítase elementos teatrales para completar el espectáculo. Huérfanos 2494.

NECESITO MUCHACHITA PARA servicio de casa. Bandera 147.

SE NECESITA UNA NIÑA 15 A ños para los mandados. Gálvez

UNA NIÑA PARA ASEO PATIO Savoy Hotel

NECESITO NIÑA HONORABLE sepa cuidar enfermo. Alonso Ovalle 1465.

SEÑORA O NIÑA CON BUENOS INformes necesito, Juárez 764-A.

SE NECESITA SEÑORITA PARA atender mostrador de panadería, sea competente, con recomendaciones. Bascuñán N.o 98.

NIÑAS PARA EMPAQUETAR Y vender dulces, presentarse con padres, Recoleta 1009, casa 1.

NECESITO NIÑA, MANDADOS. San Diego 1242.

SE NECESITA NIÑA PARA LA venta de pan en mostrador de panadería, con buenas recomendaciones. Es inútil presentarse sin estos requisitos. Moneda 2701.

CUIDADORA NIÑO MUY BUENA Y recomendada, necesito. Buena sueldo. Serrano 174.

DIVERSOS

¡¡ZAPATEROS!!C SUELAS DE gué primera realiza a $ 5 el suelería El Cóndor, San Pablo esq. Herrera y Maipú.

TALLERES TECNICOS: LANFRANco & Co.—Trabajos mecánica de da y precisión. Máquinas escribir calcular, todos sistemas. Reloj, cronómetros, taxímetros, relojes de automóvil, victrolas, fonógrafos, cámaras fotográficas, biógrafos, instrumentos ingeniería, etc., etc. English spoken. Precios módicos. Obra garantizada. Referencias firmas respetables.

VENDO PILLARES IMPORTADOS Copiapó 1474.

VENDO SIERRA, HUINCHA, VALparaíso 1265.

LECHE PURA, UNICAMENTE precio de 40 centavos litro, vende depósito de la Hacienda Pudahuel Maipú 1207.

URGENTE DESEO SABER DE hermana Mercedes Canales de sualto, su hermana Gregoria Canales. Dirigirse: San Pablo 2364.

NECSITASE SEÑORA EMA cano y señorita Yolanda Lazcano, urgente. Esmeralda 650.

TALLERES TECNICOS: LANFRANco y Co.—Trabajos mecánicos de cada y precisión. Máquinas escribir y calcular, todos sistemas. Reloj, cronómetros, taxímetros, relojes de automóvil, victrolas, fonógrafos, etc., cámaras fotográficas, biógrafos, instrumentos ingeniería, etc, etc. Obra garantizada. Referencias firmas resptables. Bandera 562. Teléfono inglés 3973.

GALLETERIAS. PANADERIAS, pastelerías, les ofrezco manteca 1.a clase por mayor y menor. Precios módicos. San Diego 1684.

SEÑOR SOLO, CAPITAL, RADICAdo ciudad, desea conocer señorita iguales condiciones. A. B. Correo

GRAN LIQUIDACION.—HORMAS sombreros adornados por 3 días, por conclusión de negocio. Se arrienda el local Compañía 1460.

SASTRERIA ESTRELLA DE CHIle. San Pablo 1155.

Aviso a mi distinguida clientela y al público en general por ser precios módicos realizo hechuras ternos a $ 80. 90 100. pesos. Atendido por su dueño. E. Lemus.

ZURCIDOS INVISIBLES CABALLEros, señoras y niños los talleres franceses de R. Mack los visten como figurines recibe hechuras corte moldes Enseñan a cortar bien. Maestranza 661

CONCHUELA ESPECIAL PARA aves o uso industria vendo en sacos de 60 Kilos a $ 10 puesto domicilio desde un saco. Por partidas grandes rebajas. Ordenes Puente 571. Interior botellería Aguila Casilla 3192.

GRANDIOSA REALIZACION 50 por ciento más barato corto hormas fa; inmenso surtido Fábrica. Compañía 2290.

ANIMALES

PERRO BULL-DOG DE DOS tres meses con pedigré comprobado Inútil presentarlo sin referencias. Merced 375, de 12 1|2 a 2.

LINDOS GATITOS PERSAS FINIsimos ofrece barato. Agustinas

VENDO VARIOS CABALLOS, camión, de dos ruedas. Andes

CABALLO TIRO SOLO GARANTIdo realido. Mapocho 4002

PAREJA CABALLOS ALAZANES tiro pesado, vendo. 12 Febrero

VACAS LECHERAS DE 12 A 18 tros ternero chico vende "La Primera", calle Mapocho esquina Olivos, Yungay.

COMPRO CABALLO GRUESO O MEdio percherón para carretela, San Domingo 1064.

BONITA YEGUA COCHERA DE tiro solo, vendo de ocasión. Manuel 1560.

SE REGALA VACA RECIEN PArida, en $ 150, por no poder atenderla. Maruri 639.

BOMBAS

2.a COMPAÑIA DE BOMBEROS. — "Esmeralda". — Cítase a la Compañía a academia teórica, para el lunes 24 del presente a las 9 3|4 P. M. —El Ayudante

ALHAJAS

VIOS: ARGOLLAS ORO 18 Y 14 ies, ofrece. Relojería Sportman pesos par. San Diego 780. Nov. 30

INSTRUCCION

RSOS LIBRES CONTADORES erciales, vespertinos, nocturnos, tro meses, títulos profesionales ricula abierta. Instituto Técnico vez 154. 30 N

EO SANTIAGO, GALVEZ 154, os repaso, preparación exámenes hilleratos, curso vacaciones. In- ado mediopupilaje, externado. specto. N 30

TITUTO PINOCHET LEBRUN rfanos 1657. Cursos orales, co- ciales. Enseñanza correspon- c'a. 3 D

PARACION UNIVERSIDAD ES las militar, naval, ingenieros, po- l. Profesores Estado. Instituto cantil. Serrano 523. N-23

MENES HUMANIDADES, ES- Naval, Militar, Ingeniería, pre- n conocidos profesores Estado. ituto Comercial, Agustinas 1060.

NTAS COMERCIALES, LEBR, bir, exámenes, preparamos. Es- alda 758. 24-N

IOMA ALEMAN ENSEÑO, PRE- o examen. Nex, Correo 2. 24 N

MENSUALES, ENSEÑANZA ida, escritura máquina. Ricar- Santa Cruz 757. 23-N.

MUSICA

SICA PIANO NOVEDAD "EL ayo" One-Step.—San Pablo 1515 30—N

LIBROS Y ESTAMPILLAS

IBROS COMPRO. SAN DIEGO 105. 20—D

IBROS COMPRO SAN DIEGO 105 21—D

ARMACIA MIRANDA COMPRO. n Diego 142 23—N

MAQUINARIAS

DELICIAS 2215, DIRIJASE cuando necesite vender, comprar máqui as de ocasión. Enero 1(

ARNEADORAS A MANO Y MO- or, ofrece fábrica. Cummings 861 22—N

ARNEE'S (PLANTAS PERFO- das), ofrece fábrica. Cummings 22—N

ARTONERA, TIPOS, CAJAS, GUI- lotina, prensa medio Mercurio, per- oradora. vendo. San Pablo 1157. N-22

E VENDE UNA MAQUINA PARA ógrafo lista para trabajar.—Tea o Apolo. 23—N.

OMPRO MOTOR ELECTRICO DE H-P. a 1 1|2 corriente continua. n Diego 2256. 23—N.

NDO MAQUINA ENFARDADO- collcera de pasto a Malacatee y strillo para pasto. Chacabuco 61. 23—N.

AQUINA AMPLIADORA 13 x 18, galo con ente. 500. Libertad 45. sita 12. 23-N.

JA REGISTRADORA NATIONAL perfecto estado vendo de ocasión. nto 1390 23—N

OTOR A GAS, BANCO ASE- rr, vendo. Gálvez 171.

AQUINAS PIE SINGER BOBINA evas vendo, tres, otras de mano ratísimas. Nataniel 1179.

MATERIALES DE CONSTRUCCION

OY A CONSTRUIR 10 CASITAS andes, la edificación con $ 1,000 ensuales. Valparaíso 1485. N-22

ECHADO REVART ACANALADO más barato por su duración. 1.50 sos la plancha pintado rojo. Ave lda Matta 375. Dic-4

EJAS, PUERTAS, VENTANAS lcones de fierro, vigas u t, cable ero. vende. San Francisco 248. 24—N

NDO MIL PLANCHAS TECHO ncas y negras. mostradores y ar- zones. Nataniel 441 22—N.

NDO MEJORAS, DA BUENA ilidad. precio bajo. — Cochrane 22—N.

ERROS TECHOS. MADERAS. ndo. San Diego 911. N 22

NDE ADOBES DE PRIMERA. Delicias 2636. 21-22—N.

NDO BARATISIMO PLANCHAS c blanco, negro, acanalado. cana- s, cañones, caballetes, partida sun- os. — Patricio Lynch 886. 22-N

OMPRASE ESCALERA DE FIE- ro de caracol usada, de 3.50 de al- o. Dirigirse a Carlos Fernández, dicando donde puede verse. San- go. Casilla 926. 24-N

E VENDEN ESCALERAS. ARTU- o Prat 1472 23—N

N 'NTO BLANCO "ATLAS" VEN de Castro 78. N-23

ADOBES DE PRIMERA CLASE vende barato, "La Palmera". Calle Mapocho esquina Olivos, Yungay.

MEDICINA

CLINICA DEL DR. UGALDE, ALAmeda 2595. Sección especial para la curación de la blenorragia y su complicaciones para ambos sexos Horas de 3 a 5 P. M. Nocturna par empleados de 8 a 10 P. M. Precio económicos y facilidades de pago N-2

GONORREAS, SIFILIS IMPOTENcia. Debilidad vital, en ambos sexos Curación dical rápida Procedimientos modernos. Facilidades de pago Consultas gratis, de 9 a 11 3|4 A. M y de 2 a 6 3|4 P. M. Atiendo enfermos de provincia y por correspondencia. Clínica y Laboratorio Médico del doctor Julio Lefévre M.— San Antonio 41. Altos. Santiago D-1

CANOSOS! NO BOTEN PLATA en comprar tinturas desconocidas Compren únicamente la Tintura Vegetal Herz, que se vende en Angamos 275, entre Lira y Maestranza que tiene la garantía de probarla antes de comprar. Frasco $ f. 25—N.

GONORREA, IMPOTENCIA, INfecciones prostáticas en ambos sexos curación radical, nuevo sistema, inyecciones antiblenorrágicas, quince años práctica, en vías urinarias Precios módicos de 9 a 12, 7 a 9. Policlínica Mapocho 2776. 25-N

CLINICA DENTAL AVENIDA MATTA 319-A. Dentaduras artificiales todo sistema. Consultas gratuitas facilidades pago. 22-N

MANUEL AHUMAI [illegible] médicos, éxito gonorrea examen orina. Entendidos yerbas medicinales Consultas gratis. Santa Isabel 38 22—N

MUEBLES

PIANO Y PIANOLA VENDO SErrano 449. 3 D

COMPRO MENAJES CASA, TODA clase de muebles sueltos, pianos victrolas, plaqu najas de todas clases. San Diego 460. El Aguila. 28 N

MUEBLES FINOS, COMEDORES dormitorios, salones, dorados, vende fábrica Nataniel 464. 27—

VENDO BUEN PIANO. CALLE Manuel Montt 2529. 23-N

MUEBLES DORMITORIOS, COMEdores, salones, escritorios, variedades de todos estilos, especialmente doble americano a precios bajísimos resup [illegible] calidades de pago. Antes de comprar venga consulta p ecios en Fábrica Nacional de Muebles Serrano 398. nio.

CONSTANTEMENTE COMPRO Y vendo muebles todos estilos. San Antonio 74. Feb.-11

ANTICIPO FONDOS POR MUEbles, útiles a consignación. Casa Remates. San Antonio 74. D-31

ANTICIPO DINERO POR PIANO O muebles a consignación. Compañía 1313. 23-N.

MUEBLES OFRECEMOS CUALquier estilo, precios muy ventajosos Entrega inmediata, grandes facilidades pago. Consulte nuestras condiciones. Fábrica Sociedad Nacional de Muebles y Maderas. Copiapó 1050 enetre Prat y San Diego. 30—N.

ESCRITORIO, ESTANTE ROBLE americano, máquinas aparadoras Singer. Alameda 337. 22-N

PIANO ALEMAN FLAMANTE VENdese. Bascuñán 1280. 22-N

PIANO ALEMAN MUY RICO VENdese. Olivares 1441. 22-N

VENDO MUEBLES DE OCASION. Recoleta 379. 22-N.

VENDO RICA MAQUINA SINGER, gabinete y un mandolín nuevo. Huérfanos 2280. N-22

VENDO CATRE DE OCASION Echeverría 1036 22—N

VENDO POR APURO, AMOBLADO de cuero y varios útiles de casa. Serrano 645. 22—N

VICTROLA VICTOR Y DISCOS desde $ 4, vende. San Pablo 2215. 30—N

VENDO JUEGO COMEDOR, DOS bambúes, varias especies. Artesanos 999. 22—N.

ATENCION! PIEZAS AMOBLAdas desde 3 pesos diarios, con dos camas, 5 pesos. Hotel Buenos Aires Delicias 2921. 24—Feb

SILLA DE DENTISTA SE VENDE de ocasión. Tratar: Fariña 554. 22—N.

BILLAR VENDO OCASION, 6 BOlas marfil. Hornillas 388. 22—N

LINDO JUEGO MUEBLES, TAPIzado, felpas, $ 600. Alameda 337. 23—N

PIANO WINKELMANN 1|4 COLA, se vende. Tarapacá 812. N-25

VENDO APARADOR, DOS MESAS arrimo. Concepción 1320. N 22

PIANO ELECTRICO FLAMANTE, vendo o cámbiolo por autopiano moderno. Manuel Montt 2655. 22-N

SE VENDE MUEBLES DORMITOrio y cortinas de salón. Cochrane 1013-B.

OCASION VENDO GRAMOFONO en buen estado. V. Mackenna 136. 23-N

PIANO ALEMAN CLAVIJERO bronce vendo ocasión. Tarapacá 696.

VENDO BARATO MAGNIFICO catre bronce dos plazas. San Diego 394 24—N

PIANO DE ESTUDIO FLAMANTE vendo. Santa Rosa 881 de 1 a 3

VENDO EN PERFECTO ESTADO juego de dormitorio, catre importado, amoblado de comedor y salon verlos en 10 de Julio 1236 de 1 a 3 P. M. 24—N

VICTROLAS PARA CAMPO VENDO Maestranza 954. N—24

AMOBLADO COMEDOR MODERno, flamante, 12 sillas, vendo por viaje urgente. Independencia 123 casa 1. 23 N

AMOBLADO FELPA GRANATE, 9 piezas 140; dos cortinajes felpa bordados, 60; espejo dorado 2 metros alto 180; escritorio, 50; estante libros 45; sofá felpa 40; amoblado dormitorio 290; peinador grande mármol espejo 100; chico 70; dos cómodas mármol 80; vitrina comedor 70; mesa 20; baño grande 30; San Isidro 546.

AMOBLADO SEDA IMPORTADO 350, vende O'Higgins 1446.

PIANO ESTUDIO, CON INCRUStaciones, vende barato. Av. España 278.

PIANO DE OCASION (GOLZ) FLAmante estado, véndese. Carmen 924. 24-N

COMPRO DORMITORIO MODERNO en perfecto estado. Pago al contado. N. N., Casilla 1919. 23-N

OCASION VENDESE AMOBLADO dormitorio, escritorio ministro, etc. Angel Belloni 159, (Providencia frente Casa Huérfanos). 23-N

PIANO RIQUISIMO VENDO BARAto. Nueva Andrés Bello 779, esquina Purísima. 24-N

OCASION, CUNA GUAGUA, VENdo, Sotomayor 47. 23—N

VICTROLA VENDO, PAGO MENsual. Avise domicilio. O. B., casilla 2635.

PIANO BLUTHNER ULTIMO MOdelo flamante vendo ocasión. Ahumada 31.

PIANOS BLUTHNER STEINWAY Schiedmayer Ibach Foerster Hardtmann nuevos de ocasin, facilidades pago, precios bajísimos. Ahumada 31.

DORMITORIO, COMEDOR, SALON, escritorio, ropero antiguo, caoba, alfombras, mesa correderas y fijas, sillas comedor cocina gas y a leña y variedad muebles, vendo. Moneda 1467.

MUEBLE PELUQUERIA, DOS SIllones buen estado, compro. Bellavista 465. 23-N.

COMPRO BUENA MESA ESCRITOrio. Sotomayor 625.

MODAS

VESTIDOS SOBRE MEDIDA TRAIga usted sus telas a Maison Imbert Tenemos cortadores competentes. Mosqueto 456. N-29

GALVEZ 348 RECIBO. HECHURAS elegantes, niñitos y niñitas. Precios módicos. 22—N.

OCUPACIONES
(Necesitan)

SEÑORITA BUENA PRESENCIA para caja cigarrería tienda ofrécese. Dilla, casilla 81-D. 30-1

SEÑORITA FARMACEUTICA ofrece sus servicios en Santiago. Dirigirse: San Francisco 586 — B. G. 23—N.

ENTRETENIMIENTOS

Mah Jongg

EL JUEGO ENTRE 2 O 3 PERSONAS

Ciertamente, el ideal del "Mah-Jong" es la partida entre cuatro jugadores, porque entonces no decae un solo instante el interés y se mantiene una constante vigilancia en todos los juegos, lo que imprime tal vivacidad en los descartes que justifica el nombre de este juego que, como dijimos en una de las notas colocadas en anteriores lecciones, significa "Gorrión", en castellano.

Pero como no siempre es posible completar un cuarto y no es ello impedimento insalvable para jugar, he aquí algunas indicaciones para las partidas entre dos personas:

Se utilizan todas las fichas, ambos jugadores construyen sus propios muros y al mismo tiempo los que corresponderían al jugador que debería ocupar su derecha. Por ejemplo: El "Viento Este" toma a su cargo el muro del "Viento Norte" y el "Viento Oeste" el muro del "Viento Sur". En consecuencia, si lograran reunir tres o más fichas del "Viento" que cada uno maneja, además del suyo, tienen derecho a cobrar un "doble".

En una partida entre dos personas, los "Vientos" se alternan después de cada juego, pero no se puede declarar el "Mah-Jong" si la mano ganadora no tiene, por lo menos, dos "dobles". Se sobreentiende que esto es aparte del "doble" que corresponde al que ocupa la posición del "Viento Este".

Como en estos juegos los pagos se hacen muy elevados, conviene limitar el apunte al iniciar la partida.

El Mah-Jong entre tres jugadores es un gran "sport" y constituye un maravilloso entrenamiento.

Antes de iniciar este juego, se separan las dos fichas de "Estaciones" que llevan el número 3 y los cuatro "Vientos Oeste" y con las restantes se construyen tres muros de 23 fichas de largo y dos de alto, que se juntan formando un triángulo. Se juega después de la misma manera que en las partidas entre dos personas.

Hay quienes tienen manifiesta predilección por los juegos en tercio y que los hacen aún cuando se hayan reunido cuatro personas al contorno de la mesa.

En tal caso, al tiempo de la apertura del juego, se tiran los dados, y como es usual, el que obtiene mayor número ocupa el lugar del "Viento Este", y el que tira el más bajo queda fuera del juego hasta que el "Viento Este" pierde, ocupado entonces, su lugar, para ser reemplazado, a su vez, en la misma forma, y así se van alternando, excepto, por supuesto, en el caso que el "Viento Este" gane, lo cual le da derecho a mantener su puesto hasta que pierda.

Puzzle Rompe-cabeza de palabras cruzadas

Puzzle N.o 15.— Acertó además de los publicados, el señor **Mario Soza Briceño,** de Viña. Le rogamos sea más puntual.

PUZZLE N.o 16

En vista de que aún no recibimos solución alguna a este puzzle, hemos acordado ampliar las definiciones para hacerlo más fácil y las soluciones las recibimos hasta el Domingo inclusive.

DEFINICIONES HORIZONTALES

1—Cacique araucano (no es Lautaro), y figura en La Araucanía.
2—Para ver más.
3—Animal usado por los Lapones.
4—Ganza.
5—Lengua muerta.
6—Nombre femenino.
7—Ave de rapiña nacional.
8—Yerba medicinal muy usada.
9—Raza perruna cruzamiento de dogo y mastín.
10—Nombre antiguo de Albania.
11—Puerto de la India.
12—Nombre de un Papa famoso.
13—En la atmósfera.
14—Adorno femenino.
15—Medida de capacidad.
16—Célebre filósofo inglés del siglo XVI.
17—Constelación de las 3 Marías.
18—Le dijeron: Y tú también.
19—Dios flautista.
20—Dios de los antiguos escandinavos.
21—Sinónimo de ratero.
22—Cacique araucano. Principia y termina en o.

VERTICALES

23—Marisco de concha.
24—Lo alimentó un animal.
25—Río de la Rusia asiática.
26—No reconoce religión ni secta.
27—Opera.
28—Sube y baja con el cambio.
29—Valle peruano muy conocido.
30—Animal ladrón.
31—Lo heroico.
32—Para pegar y para dulce.
33—Vapor que viaja por Chile.
34—Ciudad minera sudamericana.
35—Producto orgánico (Sal amoníacal).
36—Es metal y es planeta.
37—Metal.
38—Bárbaro famoso.
39—Sustancia encarnada que se usa para la pintura.
40—Lo hacen los artistas.
41—Come como un...
42—Se forma de nieve.

CONCURSO ESPECIAL N.o 2

Gratificaremos con diez pesos a la persona que nos envíe el mayor número de parejas de sustantivos que, difiriendo totalmente en su estructura, designen personas, objetos, cosas, etc., de una misma especie.

Ejemplo: Abuelo, nieto; toro, vaca; nogal, nuez; can, perra.

CONCURSO ESPECIAL N.o 3

Gratificaremos con **diez pesos** a la persona que nos envíe el mayor número de sustantivos de cualquier número de sílabas, pero que en su construcción sólo entre la vocal y aunque esté repetida.

Ejemplo: Pan, Playa, Patata, Añagaza, etc.

No se aceptan nombres propios geográficos

Ajedrez

PUBLICACIONES DEL CLUB DE AJEDREZ DE CHILE

COLABORACION DEL MAESTRO RICARDO RETI

Estúdiese la siguiente posición en una partida jugada en Berlín en 1916.

Negras: Lasker

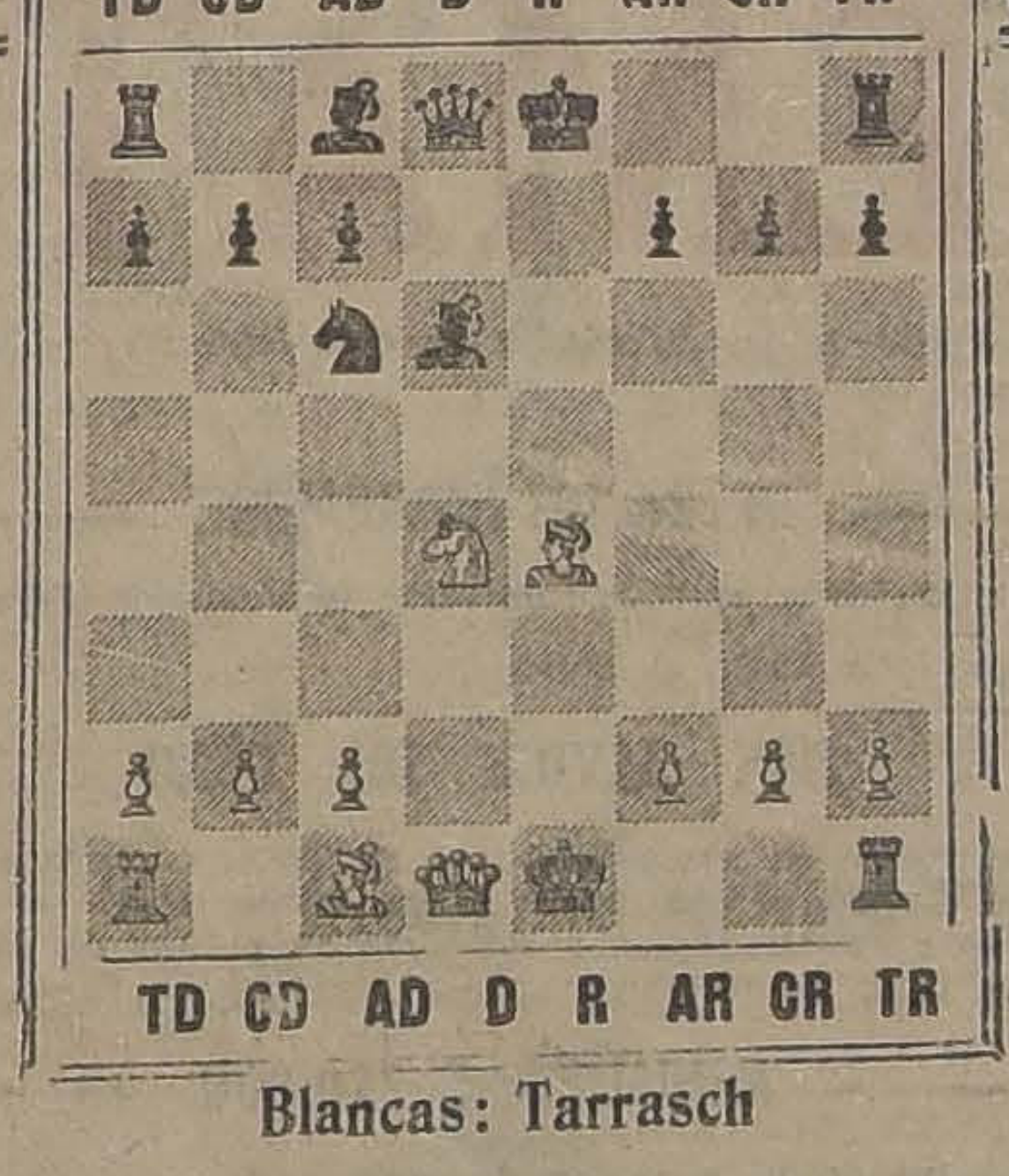

Blancas: Tarrasch

Se diría que la posición es igual para los dos, porque ambos tienen desarrolladas dos piezas menores; pero las piezas blancas ocupan más terreno y, a diferencia de las negras, no están protegidas por peones.

Pronto se verán las malas consecuencias. Se jugó:

9. ... O - O

Las blancas ya tropiezan con dificultades. Las negras amenazan T 1 R. La jugada 10. CxC no sería ventajosa, después de D 1 R, ni después de D 5 T, y 10. O - O fracasa por CxC, 11. DxC, AxP jaque. Se ve que en todas estas alternativas se hace sentir el hecho de no estar las piezas protegidas. Lo mejor habría sido 10. AxC jaque, a fin de deshacerse de una de las piezas, no protegidas, pero el doctor Tarrash no se había aún percatado del peligro.

10. A 3 R D 5 T

Lasker aprovecha de nuevo la posición desfavorable de las piezas blancas para llevar un ataque.

11. AxC PxA

12. P 3 C R. No es esta una buena jugada, pero van en aumento las dificultades para las blancas. Lo mejor habría sido acaso sacrificar un peón jugado 12. C 3 A, D 5 C jaque.

12. ..... D 6 T

Con esta jugada obtuvieron las negras una buena posición e iniciaron un enérgico ataque y ganaron la partida después de 11 jugadas.

Este sencillo ejemplo demuestra los inconvenientes de la colocación de piezas en posiciones no protegidas y podremos ahora darnos cuenta de lo acertado de esos principios tambien en posiciones más complicadas.

A fin de mostrar con el ejemplo de una partida entera el modo de jugar de Lasker, elegimos la última de su célebre encuentro con Tarrasch (Munich 1908) donde se disputaba el campeonato mundial. Como Lasker se esfuerza menos por jugar bien objetivamente que por aprovechar los puntos vulnerables de sus rivales, queremos decir algo de lo que caracteriza al doctor Tarrasch.

Este maestro alemán trata siempre de obtener la posibilidad de hacer adelantar a sus peones del rey y de la dama y ganar así terreno en el centro. Es ésta la estrategia que en otras épocas se empleaba también en la guerra: avanzar y romper las líneas enemigas en el centro. En cuanto a la estrategia moderna, llevar el ataque desde los flancos, teniendo el centro asegurado, aunque más estrecho, la crítica Tarrasch; la juzga poco estética. Es que Tarrasch es un dogmático del ajedrez; considera acertado sólo un concepto, y Lasker es un enemigo peligroso para dogmáticos de esta clase. Es que conoce el modo de crear posiciones en que hacen sentir sus efectos las exageraciones del dogmático y en las que pierde su rival precisamente porque es demasiado consecuente en su empeño de realizar sus ideas, aunque éstas encierren algo bueno.

CAMPEONATO DE CHILE 1925 EL CAMPEON DE 1919 DESAFIA AL DE 1924

El señor **Otto Yunge,** campeón de ajedrez de Chile de 1919-1924, quien no tomó parte en el campeonato de 1924, ha desafiado al señor **Mariano Castillo,** campeón de este año. El señor Mariano Castillo ha aceptado el reto y el match se llevará a efecto en Santiago durante las festividades de Semana Santa en Marzo próximo.

PERSONA SERIA. 38 AÑOS, ACTIva, con capacidad comercial y agrícola y fianza propia; ofrécese como administrador de fundo, contador, etc. J. M. León, Nataniel 38. 23-M

OFRECESE SEÑORA DE RESPEto llavera o cualquier ocupación decente fuera de Santiago. — Victoria 784. 23—N.

OFREZCOME COBRANZAS U OCUpación análoga. Fianza. P. Q. A. San Pablo 2325 23—N

SEÑORA FRANCESA SE OFRECE para atender puestos de jabón o parconoce los dos ramos. M. v. de A. Matucana 1282. N—23

OFRECESE JOVEN SERIO PARA manejar autos Ford, Broeway y Dodge. Dirigirse a Casilla 3033 L. A. F.

SEÑORITA OFRECESE PARA CAjera o cigarrería, presenta informes. Dirigirse: A. G., Sotomayor 872. N 23

OPORTUNIDADES PARA FAMILIAS

LANA Y COLCHON USADO COMpramos. San Diego 2116. N-25

REALIZAMOS TRAJES IMPORTAdos para mecánicos, calidad extra $ 30. Gatas, $ 10. Av. Providencia 2006 —N

RESPUESTAS A NUESTROS LECTORES

LAS PERSONAS CUYAS CONSULTAS NO APAREZCAN RESUELTAS EN EL DIARIO, SERAN ATENDIDAS PERSONALMENTE POR EL REDACTOR DE LA SECCION, LOS DIAS LUNES, MIERCOLES Y VIERNES, DE 5 A 5.30 DE LA TARDE.

CARTAS DE JUNIUS

Estudiante. — Santiago. — Se informaciones acerca del asunto, hace referencia en un texto de derecho político a una obra intitulada "Cartas de Junius".

¿Quién es su autor y cuándo se publicaron?

Estas cartas fueron publicadas en Londres, sin nombre de autor, en le período comprendido entre los años 1768 y 1771.

Tuvieron por objeto poner de manifiesto ante la opinión pública inglesa, las trasgresiones y hierros de la Corona, tarea ésta en que revela su autor un conocimiento profundo de la Constitución inglesa, un talento vigoroso, una ironía mordaz y una maravillosa facilidad para desbaratar las argumentaciones de sus adversarios.

Por la irreprochable perfección de su estilo estas cartas han sido consideradas en todo tiempo como un modelo entre las de su género. Se ignora sin embargo el nombre de su autor, pues las conjeturas más o menos fundadas que a este respecto se han dado a conocer, no han sido unánimemente acogidas por los críticos literarios.

CADUCIDAD DE LAS CONCESIONES MINERAS

Intacresado.—Santiago.—1.o ¿Al cabo de qué período de tiempo se pierde una mina por no pagar la patente?

2.o ¿Cómo retirar de un juzgado del crimen una suma de dinero que me pertenece y que se encontró en poder del autor de una estafa de que fuí víctima?

1.o Las concesiones mineras caducan por el solo hecho de no pagarse en el período comprendido entre el 1.o y el 31 de Marzo la patente respectiva.

Con arreglo a las disposiciones del artículo 135 del Código de Minería, las oficinas encargadas de recaudar las patentes deben dentro de los quince primeros días del mes de Abril pasar al Juzgado de Letras del departamento una nómina de las concesiones que no han pagado la que les corresponde.

El juez ordenará publicar avisos por cinco veces en un periódico del mismo departamento si lo hubiera, en los que se publicará el día del remate, que debe tener lugar entre los 45 días contados desde la fecha de la publicación del primer aviso. Del importe del remate se retendrá para el Fisco la cantidad adeudada y el resto con deducción de las costas, se devolverá al concesionario anterior.

Este puede en todo caso suspender el remate de su propiedad, pagando una cantidad doble de la patente adeudada y hacer posturas y ofertas integrando en arcas fiscales una cantidad igual al monto de lo adeudado, más las costas de la licitación.

2.o Los antecedentes no son lo suficientemente precisos para resolver la cuestión que usted nos propone. Personalmente de cinco a cinco y media de la tarde podremos mejor informados por usted mismo, darle toda clase de informaciones acerca del asunto.

VINO MARSALA

A. H. J.— Santiago.—Preparan en casa de uno de mis amigos una imitación del vino Marsala que en nada desmerece del auténtico.

¿Conoce usted la fórmula?

Nuez mostacada, 1 gramo.
Azafrán, 1 íd.
Vino blanco de buena calidad, 2,000 íd.

Uva moscatel seca, 200 íd.
Cártamo, 1 íd.
Alcohol de uva de 36 grados, 1 íd.
Mézclense los ingredientes y filtrese después de algún tiempo.

LOS HIJOS Y EL DIVORCIO

Desgraciada.— Santiago. — Soy casada legítimamente y tengo tres hijos hombres, el mayor de siete años de edad. Le ruego indicarme en qué forma se distribuirían estos hijos en caso de separación.

—En conformidad a las disposiciones del artículo 223 del Código Civil toca a la madre haya dado o no motivo al divorcio, el cuidado personal de los hijos menores de cinco años y el de las hijas de toda edad. Sin embargo, no se le confiará el cuidado de los hijos de cualquiera edad o sexo cuando por la depravación de la madre sea de temer que se perviertan, lo que siempre se presumirá, si ha sido el adulterio de la misma el que ha dado motivo al divorcio. En estos casos o en el de hallarse inhabilitada por otra causa, podrá confiarse al cuidador personal de los hijos de uno y otro sexo, al padre.

ZENON

COMPRO LANA Y COLCHONES usados. — San Pablo 3018. 23—N

VENDO TRAJES SEÑORA CABAlleros. Diez de Julio 956. N—24

PESCADO Y MARISCO DE MAR San Antonio 27. Muy fresco, llega diariamente en la madrugada. Congrio colorado y negro, corbinas, lisas, lenguados, corbinillas, pejerreyes, toyos, rayas locos; luches; últer, etc. Los precios más bajos y populares: sin competencias. Abierto hasta las 7 1|2. Reparto a domicilio.

OBJETOS PERDIDOS

SE RUEGA A LA PERSONA A quien vieron llevarse un diccionario de la Pastelería París, pase a devolverlo, de lo contrario será publicado su nombre y apellido. N-22

SE DA UNA GRATIFICACION A la persona que entregue un copiador de cartas perdido el 17 del pte. en los camiones de Alameda perteneciente a Tomás Célis. Calle Valparaíso 1111 23—N

BUENA GRATIFICACION SE DArá a quien devuelva collar de perlas perdido barrio Brasil. Devolverlo Brasil 42 23-N

HABIENDOSE ESTRAVIADO LA libreta de ahorro N.o 8722 de Isabel González queda nula y sin ningún valor por haberse dado el aviso correspondiente a la Administración de la Caja de Ahorros de Santiago. N—22

HABIENDOSE EXTRAVIADO UNA letra por 1155 pesos aceptada por Gamby Hermanos queda nula por haberse dado el aviso correspondiente. Olegario Alba. N—23

PROPUESTAS

ARSENALES DE GUERRA.—SE PIden propuestas públicas para la provisión de víveres y de forraje durante el año 1925, para la Inspección de Depósitos de Armamentos y Material de Guerra. Dichas propuestas se abrirán en la Oficina del señor Inspector el día 25 de Noviembre, a las 3 P. M. Bases y antecedentes se suministrarán a los interesados en la Administración de Caja de la Inspección, diariamente de 10 a 1 A. M. y de 3 a 5 P. M.—Coronel Inspector. N-22

PRESTAMOS DE DINERO

ANTICIPO FONDOS POR MUEbles, útiles, a consignación. Casa Remates, San Antonio 74. D-31

PESOS 1915, 1917, PAGO 20 o|o PREmio, chauchas, 0.5, 70 y 80 o|o; 0.45, 16 o|o, sencilla 7 o|o. San Diego 1245, Mercería Castilla. 31-N

$ 1,000 NECESITO PARTICULARmente, inútil presentarse agentes, excelentes garantías. Amalia, Av San Camilo 1012. 24—N.

ME ASOCIO, CAPITAL TRES MIL pesos, pequeña industria. Correo 5. L. A. 22—N

NECESITO 4,000 PRIMERA HIPOteca. Propiedad valor 30,000. Libertad 10. 22-N

NECESITO CINCO MIL PESOS POR propiedad de 20 mil, primera hipoteca. Matucana 869. 24-N

RADIOTELEFONIA

APARATO RADIO TELEFONIA, véndese de ocasión. Jofré 447. 22—N

RADIOTELEFONIA DESEARIA TRAbajar en compañía con electricista u otra persona en el ramo de Radio. Dirigirse a F. M. W. Rogelio Ugarte 1525. N-22

RECEPTORES RADIO BARATOS muy buenos encontrará en Rogelio Ugarte 1525. Consultas reparaciones y audición. N-22

COMPRE USTED EL LIBRO "COMO se hace un receptor", y aprenderá Ud. cómo construir e instalar un aparato de radiotelefonía en su casa con toda economía. Valor $ 4. Bandera 140, oficina 4. Provincias, $ 4.70. Pago contra reembolso. N 30

RADIO MARCA FRANCESA Vendo con fono. Maule 1032. N-23.

PROPIEDADES

PROPIEDADES (Compran)

COMPRO CON FACILIDADES DE pago quintita que tenga agua correntosa. E. U. Casilla 81—D 23—N

CASA QUINTA CERCA CARROS compro ocasión. Casilla 7586 V. S. 23—N

REMATE

En juicio seguido entre el Banco de Chile y la sucesión de don Gustavo Schmidt, se sacará a remate ante el señor Juez del Primer Juzgado Civil de Osorno, el

4 DE DICIEMBRE PROXIMO

a las 2 de la tarde, el fundo "CORRELTUE", ubicado en la Subdelegación de San José del departamento de Valdivia, conforme a la mensura practicada por el ingeniero don Walterio Mayer.

El mínimum para las posturas será la suma de $ 650,000 moneda corriente, pagadera con $ 250,000 al contado y el resto en tres anualidades iguales, desde la fecha del remate con el interés del 8 por ciento.

En la subasta se incluye la existencia de maquinarias, enseres, animales incluídos en el embargo.

Para presentarse al remate se otorgará una boleta de garantía en un Banco local, por $ 65,000.

Bases, tasación y demás antecedentes en la Secretaría de este Juzgado y también en la Gerencia de las Sucursales del Banco de Chile en Santiago.

Osorno, 7 de Noviembre de 1924.

J. VICENTE MONTECINOS R.

PROPIEDADES (Venden)

SITIOS CON ALGUNOS EDIFICIOS habitables, se venden por mensualidades de $ 35. Tratar, en Recoleta 1270, con Rafael Ascui, Chacra San Ramón. Góndolas a la puerta. Nov. 28

VENDO HERMOSOS SITIOS DE variada dimensión en la Avenida Manuel Montt a una cuadra de Irarrázaval y 5 minutos de la Plaza de Armas, barrio aristocrático, sano y de gran porvenir, con grandes facilidades de pago, nadie paga comisión. Apurarse que quedan pocos. Se atiende diariamente sobre los mismos terrenos incluso los días festivos. of. Arturo Prat 1444. 29-N

EN BARRIO PROVIDENCIA, DE gran ocasión, magnífica propiedad modelo, que mide 3,200 m2. con gran frente, 14 buenas casas que producirán $ 40,000. Vendemos en 250 mil pesos. Greene. Teatinos 86. 23—N

AVENIDA SEMINARIO, PRIMERA cuadra, véndese magnífica propiedad Facilidades. Dirigirse: Casilla 1076 Valparaíso. 25—N

VENDESE LINDA PROPIEDAD en Cisterna con chalet y establos, 13,600 metros. Casilla 4708. Correo 2. 22-N

MAGNIFICA OCASION VENDO por la mitad de su valor, casa quinta, lista para explotar lechería y garage simultáneamente. Tratar: Chile-España 355, Ñuñoa. 27—N.

$ 16,000. VENDO CASA EUCALIPtus. Tratar: A. Villalón Av. Salvador 1284. 23—N.

EN AVENIDA OSSA ESQUINA DE Echenique, con carros a la puerta, vendo sitio de 49 por 87 a $ 5 metro cuadrado. Tratar: Estado 261. 23-N

SE VENDE CASA QUINTA EN SAN Bernardo. Condell 344. Datos Cochrane 1013-B., 23N

VENDO SITIO ESQUINA 1.200 MTS Santa Margarita Los Leones. Parte al contado, resto dos y medio años, sin interés. P. R. Casilla 75—D

PERMUTO CASA QUINTA, RENTA por chacra o fundo chico al oro diferencia. Mapocho 4350. 25—N.

LOCAL CON GALPON GRANDE, todo cerrado, casita con 4 piezas. Ambos arriéndanse o véndense, en conjunto o separadamente. Buenos cierros, 1.000 metros de superficie y todo servicio. Verla: Avenida Vicuña Mackenna 270. Frente al Paradero Villa Italia. La Cisterna.— Guzmán, Silva y Cía. Huérfanos 1243. 23—Nov.

EN CISTERNA, A POCAS CUADRAS del paradero Villa Italia, vendemos sitios de todas dimensiones y con grandes facilidades de pago. Luz eléctrica, agua potable y corriente. Buenas calles, barrio muy tranquilo. Para verlos, dirigirse al administrador Luis A. Palma. Villa Italia (Moderna), oficina frente a Plaza Prat. Hay servicio de coches. 23—N

EN EL LLANO SUBERCASEAUX, dos cuadras Lo Vial, realízanse a precios de verdadera ocasión, las pocas quintas que quedan. Luz eléctrica, agua potable y de riego limpia y abundante, arboleda frutal. Buenas calles y vecindario de primer orden. Para verlas diríjase al mayordomo, Avenida Blanco 83, frente al Paradero N.o 10. 23—N

$ 35,000 VENDO CASAS NUEVAS, 6 y 8 piezas. Carrión, Huemul, Concepción. Sitio vendo 20x40 Carrión. 110,000. Vendo casa nueva de renta, Dávila. Propietario. Dávila 1061.

SE VENDE CON FACILIDADES DE pago, casa grande más o menos 900 mts.2 con anexo galpón para industria, calle Coquimbo 749. 25—N

EN EL RINCON DE PAINE, DOCE cuadras al Sur estación Paine, vendo un bosquesito, mil álamos más o menos, los muestra permanentemente, Segundo Tamayo, viviente en la misma propiedad. Ofertas durante el presente mes. Santiago. Correo 7 Casilla 7014. Quineres. N—23

!!SITIOS INDEPENDENCIA MENsualidades Padres familia!! vendemos entregamos pagando primera mensualidad desde $ 30 Lira 279 N—2

VENDO VARIAS CASAS EN CALLE Picarte, entre Pinto y Rivera. Tratar A. Francia. 1171. N—24

VENDO PROPIEDAD 15 x 30 MEtros, avenida Irarrázaval 1200, poco edificio, Produce $ 150 mensuales. N-24

SE VENDE PROPIEDAD EXTENsa de gran porvenir, facilidades de pago. Verla y tratar. Alonso Ovalle 846. N-2

$ 40,000 VENDO CASA HABITAción, Dávila 1009, en buen estado verla diariamente de 2 a 6 P. M. Antecedentes Caja de Retiro y Previsión Social. 24-N

$ 20 MIL VENDESE CASA RENgifo, Santo Domingo 951.

$ 22,000 VENDO CASA, AVENIDA Larraín 5351 (Ñuñoa); tasada en $ 34,000. Bandera 84, oficina 25. 23-N.

$ 23,000 VENDO CASA-HABITAción, calle Lezaeta, a un paso Recoleta. Bandera 84, oficina 25. 23-N.

ROPA HECHA

ROPERIA ANDRES BELLO NUMEro 601, esquina Recoleta, ofrece ternos paletoes, ambos, pantalones, ternos de niños, sombreros, calzado, precios baratísimos: todo desinfectado N-O

LA CASA VERDE REALIZA TERnos, ambos, paletoes, botines, sombreros, facilidades de pago. Sección especial de abrigos y ternos flamantes, corte de moda. Esmeralda 817, al llegar a San Antonio. N-O

ROPERIA LA VEGA, ANDRES Bello 694, ofrece en abaratura ternos, ambos, paletoes, pantalones, sombreros, calzado, todo desinfectado. N-O

LA CASA VERDE REALIZA TERnos, ambos, paletoes, botines, sombreros, facilidades de pago. Sección especial de abrigos y ternos flamantes. Corte de moda. Esmeralda 817, al llegar a San Antonio N-O

ROPERIA "LA CANTABRICA", Esmeralda 863, ofrece precios de costo ternos, trajes de niños, toda edades, Sobretodos abrigadores, casimires extranjeros, cortes de moda, paletoes, pantalones. Todo desinfectado. N-O

ROPERIA "LA CANTABRICA", Esmeralda 863, ofrece precios de costo ternos, trajes de niños, todas edades. Sobretodos abrigadores, casimires extranjeros, cortes de moda, paletoes, pantalones. Todo desinfectado. N-O

PROFESIONALES

ZURCIDOS INVISIBLES, NOTABLE zurcidor japonés. Especialista única especialidad en viraduras. transformaciones. Son perfectas. San Diego 228. Teléfono inglés 667. Dic. 10

JUICIOS CRIMINALES, CIVILES apelaciones, posesiones efectivas particiones, divorcios, nulidades d matrimonios, cobranzas difíciles toda tramitación legal, atiende diariamente el abogado Jaramillo Arteaga, anticipando fondos según convenio. Consultas gratuitas. Bandera 140 Oficina 4. 22-Nov

CONDOR 1158, CASA ANTIGUA, única especialista zurcidos invisibles, jerseys, viraduras, hechuras, transformaciones garantidas. 9 Dic.

OBREROS: CUOTAS TRAJES $ 5: morosos, 80; pantalones, 23; vestones alpaca, 30; Vicuña Mackenna 1080. 9 Dic.

SE ONDULAN, SEÑORITAS. GRAtis. Agustinas 869. 22—N

VERANEO

VERANEANTES: ARRIENDO CASA amoblada, cinco piezas, salón, comedor, 3 dormitorios y dependencias Espléndida situación, Playa Ancha lado paseo 21 de Mayo, un paso ascensor. Dirigirse: Casilla 3724. Valparaíso. N-31

CARTAGENA PLAYA CHICA, LINda propiedad colindante con la Terraza, 2,600 metros, chalet, parque susceptible lotearse y sitios en barrio Estación, véndese. Guillermo Munita Portales, Bellavista 1. de 5 a 6. 23—N

PEÑAFLOR ARRIENDO QUINTA amoblada, luz eléctrica, agua potable, carros puerta. Tratar: Rosas 1627, de 2 a 5. 22—N

VERANEO EN CARTAGENA, arriéndase casa amoblada en la Plaza por la temporada de Verano Tratar en Catedral 1367, de 2 a 4 P. M. 25—D.

ARRIENDASE CASA QUINTA, COmodamente amoblada, cinco dormitorios. Población Recreo, cerca balneario, Sea Side Park. Por detalles dirigirse: Casilla 1575. Valparaíso. 23—N

¡CARTAGENA! CASITA CHICA, semi amoblada arriendo $ 300. mensuales. — Pío IX 199.

TALAGANTE ARRIENDASE O vendese casa quinta todoa comodidad, cerca estación, rica fruta y baño. Datos Independencia 123 segundo piso. C. Fernández. N—23

CARTAGENA, POBLACION SANTI, arriendo casa amoblada. Tratar: Serrano 248. 23-N.

REMATES

REMATES COMERCIALES, CUALquiera cuantía, atiende en las mejores condiciones y garantías, anticipando fondos.— Arcadio Meza S., Martillero Público y de Hacienda.— San Antonio 840. Casilla 3649. Teléfono [illegible] 23-N

REMATES DE NEGOCIOS, MENAjes, verifican Sánchez y Campanella, anticipo fondos. Ordenes: Monjitas 852 y Matucana 717 B. 30—Dic.

[illegible] 2 TARDE CONtinuación de la Pastelería "El Buen Gusto", San Diego 934. — Quedan por rematar gran surtido abarrotes, loza cristalería, licores finos, lotes de maderas, planchas de zinc catres, colchones, sillas, cuadros, cocina económica, saldos paquetería cigarrillos, artículos escritorio, estantería, mostradores, vidriera. — Julio Vargas, órdenes: San Diego 958.

Sociedad Anónima

LA FERIA 9 AVENIDA BEAUCHEF

FERIA IZQUIERDO
HOY SABADO 22

Nuestra Feria se efectuará con abundancia de

ganado gordo y de engorda

llegado de Osorno, Chacayal, Saglüe, Temuco, Victoria, Renaico, Pailahueque, Linares, San Carlos Talca, Colchagua, Malloa, San Vicente, Curicó, Quinta, Teno, Rancagua, etc.

Tenemos especiamente:
BORREGAS GORDAS llegadas de Quinta.
BUEYES GORDOS de Osorno, Colchagua y Curicó.

Juan Antonio González Edwards
Gerente.

NOTA.—Nuestra oficina se ha trasladado a Huérfanos 1330, y atiende como de costumbre, de 10 1|2 a 11 1|2 A. M. y de 2 a 4 P. M.

Remate de Prendas de Plazo Vencido

Hoy Sábado 22 de Noviembre, a las 9 A. M., el martillero señor Rivas, c/a **N.o 396,** las prendas no rescatadas y comprendidas entre los números 51963 a 54,476 y 78,467 a 80,723

Hay Ternos, vestidos, calzado, rebozo, mantos, ponchos, cortes casimir, géneros, relojes y cadenas de oro, máquinas de coser, servicio plaqué, etc., etc.

Hoy Sábado 22 de Noviembre, a las 10 A. M., el martillero señor Meza rematará en la **Casa de Préstamos "LA RECOLETA", calle Dardignac N.o 573,** las prendas no rescatadas y comprendidas entre los números 77,402 a 81,003 y 96,791, a 98,407.

Hay: Alhajas con brillantes, perlas y piedras de color, máquinas y herramientas dentistas, ropa y calzado, muebles, relojes, carteras de plata, maletas.

Hoy Sábado 22 de Noviembre, a las 2 P. M., el martillero señor Balmaceda, rematará en la Casa de Préstamos **"LA VICTORIA", calle San Pablo N.o 2312,** las prendas no rescatadas y comprendidas entre los números 97,300 a 0,789.

Hay: Máquinas de coser, ponchos catres, ternos, vestidos, calzado, joyas con brillantes, y piedras, sobretodos, muebles manteles, cortinas, servicio plaqué.

Hoy Sábado 22 de Noviembre, a las 4 P. M., el martillero señor Villegas, rematará en la **Casa de Préstamos "EL TRIUNFO", calle San Pablo N.o 2898,** las prendas no rescatadas y comprendidas entre los N.os 17,393 a 19,347 y 15,509 a 17,321.

Hay: Máquinas coser, cortes casimir, manteles, ropa interior y de cama, calzado, vestidos, ternos, rebozo, catres, ponchos, sillas de Viena y otras especies.

Las prendas estarán a las vista desde dos horas antes del remate PAGO AL CONTADO.

EL INSPECTOR.

REMATE
DEL MENAJE DE CASA
DEL SEÑOR JORGE HORMANN MONTT
411 - DELICIAS - 411
HOY SABADO, A LAS 2 P. M.

—: HAY :—

SALON.—Rico piano media cola Steinway, lindo amoblado dorado estilo Luis XVI tapizado en seda azul, compuesto de: sofá, 2 sillones y 4 sillas, vitrina con Verni Martín; **rica lámpara de pie de ónix con bronces cloissonie,** costurero, de marquetería, mesa de centro dorada, 2 espejos largos franceses estilo Luis XVI, grupos de mármol, columnas, cuadros al óleo, **1 alfombra de Smyrna,** etc.

HALL.—Amoblado estilo Reina Ana, de caoba, enjuncado con cojines de terciopelo azul, compuesto de: Lit de Repos, 2 sillones, 2 banquetas, mesa y cortinaje igual; **lindo bargueño dorado antiguo, dos ricos boules antiguos con carey y bronce,** candelabros de pie tallados, mesa de juego y 2 sillas de caoba antiguas; **Victrola Victor de pie con discos;** brasero de bronce con tapa, paragüero inglés de caoba, 2 sillas italianas talladas; cofre tallado, mesas ratonas, jarrones, chal de terneau, **cuadros de Plaza Ferrand, Graner. Hernández, Puig Roda, Vight, Laroche, Pedro Lira y otros; gran tapiz de Smyrna, tapices persas,** etc.

COMEDOR. — Magnífico amoblado de marquetería de caoba con bronces estilo Luis XVI, compuesto de: aparador bajo con espejo, trinche igual, vitrina con cristales, mesa de correderas redonda. 12 sillas; **ricos servicios de porcelana Limoges** y de cristal de muselina con guardas doradas a fuego; vajilla de plaqué Reed & Barton. compuesta de: 3 azafates, sopera, 2 legumbreras, salcera, 2 compoteras y servicio de té; **ricos cubiertos de plaqué francés para 24 personas;** pieza de cristal cortado, jarros de plaqué, paneras y diversos útiles; mantel deshilado, **cuadros antiguos de flores,** platos de bronce holandeses, lámpara eléctrica de bronce; **gran tapiz Smyrna flamante,** etc.

DORMITORIO.—Magnífico amoblado de marquetería de caoba con bronces, estilo Luis XVI, compuesto de ropero de 3 cuerpos con espejo, cómoda, mesa de toilette, 2 marquesas, 2 veladores y mesa de centro, amoblado de doblar tapizado en seda rosada, cuadros religiosos, lámpara plato eléctrica; **tapiz de Smyrna grande,** etc.

OTROS DORMITORIOS.—Amoblado de lingue estilo inglés, compuesto de: ropero, chiffonnier toilette y velador; otro juego completo color lagre estilo Luis XVI, catres de bronce, colchones, sillas, diván, cortinajes de felpa, pieles, etc.

VARIOS.—Rico amoblado de escritorio americano de caoba tapizado en cuero de Búfalo granate, biombo japonés bordado; magnífico guardarropas de 3 cuerpos, de roble americano, etc., etc.

A LA VISTA HOY DE 9 A 12

JORGE Y VICTOR EYZAGUIRRE H.

MARTILLEROS DE HACIENDA.

Remate del Menaje de Casa
Y AUTOMOVIL DODGE LIMOUSINE LANDAULET
DEL SEÑOR J. G. CAMARON

—: **EN SU QUINTA** :—

181 - AVENIDA PEDRO VALDIVIA - 181

—: **PROXIMO A PROVIDENCIA** :—

EL DOMINGO A LAS 2 P. M.

(POR AUSENTARSE DEL PAIS)

MUEBLES IMPORTADOS DE LAS CASAS HEPPEL WHITE y MAPLE DE LONDRES

—: HAY :—

SALON.—Magnífico piano media cola COLLARD & COLLARD, flamante; rico amoblado de caoba estilo Chispendale, importado de la Casa Maplé, tapiz brocato de seda negro y oro; lindo boul de 3 cuerpos de ébano con marquetería de bronce, aplicaciones y piedras; rica mesa boul con marquetería de rosa y palisandro, marquetería y aplicaciones de bronce cincelados; mesitas de caoba, cortinajes brocato de seda, columnas de mármol, figura de mármol de Carrara, jarrones porcelana Sévres, lámpara porcelana china, cuadros al óleo, acuarelas, rica alfombra inglesa fondo rosa, etc.

SALA.—Lindo amoblado QUEEN ANNA de madera de haya enjuncado, con cojinetes de brocato seda azul y oro, con gran sofá Lit de Repos, 3 sillones, mesa de centro y linda vitrina con cristales y espejos, estante de caoba, esquinero de caoba, cortinajes terciopelo de Génova, verde nilo; reloj Cucú, cortinajes hilo bordado, adornos, grabados ingleses, alfombrado Axminter de una pieza, etc.

ANTESALA.—Amoblado estilo Mission de lingue color caoba enjuncado con cojines de cretona, muy confortable, compuesto de un sofá, 2 sillones, 2 sillas, RICA VICTROLA INGLESA mueble de caoba gran formato, con escogida colección de discos Victor sello rojo; mesa de juego, escritorio de caoba, importado, cortinajes, grabados, adornos, etc.

COMEDOR.—Rico amoblado Luis XVI de roble americano, con marquetería, aplicaciones de bronce, cubierta mármol ónix, cristales y lunas biseladas, con aparador bajo bombé de 3 cuerpos, trinche, vitrina con cristales cóncavos, mesa de correderas nogal importada, 12 sillas asiento cuero verde, servicio porcelana Baviera, cristalería, cuchillería, plaquées Elkington, Christofle, Reed y Barton y Dixon; licorera cristal y plaqué, mantelería granité de hilo; refrigerador, cortinaje de paño. biombo de 3 cuerpos, cristales; jardineras, amoblado estilo Chesterfield de cuero marroquí, importado, etc., etc.

HALL.—Amoblado de caoba, estilo Chispendale, enjuncado con cojinetes de felpa de seda granate con sofá, 3 sillones, 2 sillas; rico paragüero de roble americano, importado, con asiento y espejo biselado; otro paragüero de caoba con luna biselada de un cuerpo; reloj de caoba, escocés con marquetería de rosa, campana sonora; mesa redonda de caoba, Gongo de bronce y roble americano, jardineras Citronier, choapinos delanteros Smyrna, jardineras porcelana mayólica, biombo para chimenea, grabados, aguas fuertes, cuadros al óleo, etc., etc.

DORMITORIO N.o 1.—Rico amoblado de roble americano, importado de la Casa Maplé, con cubiertas cristal y lunas biseladas, compuesto de ropero de 3 cuerpos, chiffonnier, toilette de 3 espejos y 2 veladores, catres de bronce importados, sillones tapiz género de hilo azul, importados; útiles de toilette, estantes para ropa, guardarropas de 3 cuerpos, cómoda de caoba, delanteros, pantallas de seda, cortinajes de cretona de hilo, etc.

DORMITORIO N.o 2.—Otro amoblado de la Casa Maplé con ropero de un cuerpo, chiffonnier, peinador con mármol, cómoda alta y 2 veladores, catres ingleses de fierro con sommiers, colchones de lana, servicios de lavatorio, estantes guardarropas, ropa de cama, útiles, delanteros, etc.

OTROS DORMITORIOS.—3 dormitorios más diversos estilos en roble americano, nogal y lingue; catres de bronce y fierro con bronce. colchones de lana, servicios de lavatorio, guardarropas, muebles de asiento tapizados, cortinajes, útiles de toilette, muebles de mimbre con cretona, delanteros, alfombrados ingleses de tripe cortado de tiras y de una pieza; lámparas para velador, pantallas de seda, muebles sueltos, etc., etc.

VARIOS.—Cocina ACORN a gas con hornos, esmaltada; batería de cocina de aluminium, fierro enlozado y marrón, mesas, estantes, carniceras, muebles para despensa, estante fierro para ollas, refrigerador, plantas en maceteros; grupos de aves Rhode Island, Patos portugueses, etc., etc.

UN AUTOMOVIL DODGE CARROCERIA LIMOUSINE LANDAULET, EN PERFECTO ESTADO

TODO A LA VISTA HOY DE 2 A 6 P. M.

VICTOR ARAYA L.,
MARTILLERO DE HACIENDA.

REMATE

Por acuerdo de los herederos de don Juan B. Costa, se rematarán ante el Compromisario don Héctor Boccardo, Morandé 432, las siguientes propiedades:

"CHACRA EL RECREO"

con una cabida de 135,000 metros cuadrados, extensa casa de campo, con agua potable y toda clase de comodidades, con frente a la AVENIDA CINCO DE ABRIL y a la AVENIDA LATORRE N.o 4404. Esta propiedad fué tasada por los ingenieros de la Caja Hipotecaria en $ 416,876.46 y saldrá a remate por el

BAJO MINIMUM DE $ 350,000

Propiedad ubicada en

AVENIDA DELICIAS N.o 2925 - 37

con un frente de 15.60 por 99.75, compuesta de un Almacén y varias casas. Esta propiedad fué tasada por los ingenieros de la Caja Hipotecaria en $ 319,492.17, y saldrá por el

MINIMUM REBAJADO DE $ 270,000.—

El remate se efectuará el LUNES 1.o DE DICIEMBRE, a las 3 P. M.

LAS PROPIEDADES SE PUEDEN VISITAR DIARIAMENTE DE 2 A 5

El valor de las propiedades se pagará con una tercera parte al contado, tercera a un año plazo y el saldo a año y medio, con más el interés del 8 o|o.

Títulos y demás antecedentes se pueden consultar en el estudio del Compromisario.

Productos de Carrera a Rematarse

EL SABADO 22
DEL PRESENTE,
A LAS 4 P. M.

REPRODUCTORES

GUARDIA ROJA, por Comisario y Royal Red; **QUILIPIN,** por Brasil y Riqueza.

YEGUAS DE CRIA

DARSENA, por Etolo y La Guale; **MANCES,** por Celso y Manchuria.

PRODUCTOS DE 2 AÑOS

AMARGO, por Nítrico y Avellana; **KILVORITA,** por Burlesco y Cyllene; **AGNES,** por Almirante Sturdee y Lady Symington; **FOGUISTA,** por Campanazo y Fille de Joie; **SKOPTZI,** por Olascoaga y Salonique; **ALUVION,** por Pangullemu y Beauty Polly; **PALESTRO,** por Pasteur y Grisette; **PAROS** ,por Pasteur y Shylass; **PARAMOUNT,** por Pasteur y Doncella; **PICCOLA,** por Pasteur y Semifusa

PRODUCTOS EN TRAINING

LEONCITO, por Last Reason y Best Girl; **ALDERNEY,** por Alanés y Parterre; **KINO,** por Melbourne y Blue Bird; **KOVALESCA,** por Tréfle y Escalerilla; **PASCUALITO,** por Alanés y Mentirosa; **RODRIGO,** por Crescendo y Regencia; **SIRSAC,** por Barsac y Sidecomb; **FERSEN,** por Fernet y Sidecomb; **DAX,** por Montagú y Siriana; **VOLTAIRE,** por Burgomaster y Bretaña; **ATENCION,** por Alanés y Chilena; **MONOPLANO,** por Scarron y Chilena; **EL HUASITO,** por Mustafá y Muscade.

Tattersall Arturo Calvo Mackenna

REMATE

Por acuerdo de los herederos de don José Manuel Riveros, se rematará

EL 26 DE NOVIEMBRE

a las 3 P. M., ante el compromisario don Lindor Pérez Gacitúa, (Amunátegui N.o 324), el fundo

SAN JAVIER DE TENO

que en los títulos se lama San José de Teno. ubicado en el departamento de Curicó, a una legua al Sur-Poniente de la Estación de Teno. Tiene aproximadamente 100 cuadras planas de riego de primera clase, casa habitación y posesiones de inquilinos.

MINIMUM: $ 210,000

en que fué tasado para la contribución sobre la renta. El precio se pagará reconociendo el comprador por su valor comercial una deuda al Banco Hipotecario de Chile, reducida a $ 41,080.83. y el saldo por terceras partes al contado, a seis meses y a un año de plazo, con 8 o|o de interés.

Bases y demás antecedentes en el estudio del compromisario, quien dará facilidades para visitar el fundo.

ARRIENDO DE FUNDO
EN CHILLAN

La Honorable Junta de Beneficencia de Chillán ha acordado poner en REMATE el arriendo de la

HIJUELA 1.a DE NIBLINTO

compuesta de 1,847 hectáreas, de las cuales son 120, más o menos, de riego.

La propiedad está dividida en 10 potreros.

Dista 1 1|2 legua de la Estación de Coihueco.

Tiene casas de habitaciones, galpones, bodegas 15 casas de inquilinos y un buen baño para ovejas.

Se explota, en trigo, chacarería, crianzas de ganado vacuno y lanar.

El remate tendrá lugar en Chillán, el

15 DE DICIEMBRE PROXIMO

a las 2 P. M., en la Intendencia, por el mínimum de

$ 35,550

valor actual del canon.

El arriendo es por 8 años, y la propiedad se entrega el 1.o de Abril de 1925.

Para visitar la propiedad y mayores datos, dará en Chillán

ALEJANDRO SOLAR BROWN.
Tesorero de la Beneficencia

N—28

REMATE
Caja de Crédito Popular
SAN PABLO N.o 1130

POR ACUERDO DEL CONSEJO SE REMATARAN LAS PRENDAS CUYOS EMPEÑOS HAN VENCIDO EL DIA 8 DE OCTUBRE PROXIMO PASADO Y COMPRENDIDOS ENTRE LOS NUMEROS 63,295 AL 67.389 INCLUSIVE

HOY Sábado 22 de los corrientes de
10 A 12 Y DE 2.30 ADELANTE

— HAY —

ALHAJAS.—Anillos con brillantes y perlas, aros, prendedores pendantif, pulseras con brillantes y piedras color, relojes de pulsera y bolsillo de oro, plata y metal; alfiler corbata con brillantes; maletines de plata; cadenas de oro y plata; medallas, etc., etc.

MERCADERIAS.—Una partida de paños diferentes colores, terciopelos de lana, ratinas, gabardinas, géneros de fantasía, tafetanes negros y de colores, terciopelos, franelas y diversas clases de géneros de seda.

OBJETOS VARIOS.—Máquinas de escribir "Underwood" y otras marcas: máquinas fotográficas, estuches de dibujo, servicios de plaqué, juego lavatorio de plaqué. maletas y maletines, licoreras de cristal y porcelana, cubiertos de plaqué. licoreras, paneras, jarrones porcelana, íd. de plaqué, estatuas, adornos; ropas de cama, blusas de seda y toda clase de ropas nuevas y usadas, como ternos para caballeros, vestidos para señoras, ropa blanca, ponchos, sobretodos, zapatos, etc., etc. Un nivel de ingeniero y un microscopio.

MUEBLES.—Máquinas Singer de pie, amoblados de dormitorios, de comedor, de escritorio y sala de diferentes estilos, catres de fierro y bronce, caja fierro "Wethers" con pedestal, lámparas cortinas de felpa, espejos con marco dorado, muebles sueltos, ser: sillas, cómodas, mesas, etc.; **piano vertical "Scheidmayer"** piano de estudio, victrola eléctrica, cuadros al óleo y trabajos silla dental y cama para operaciones esmaltada, silla de montar.

A la vista del público el día Viernes 21, de 10 a 12 y de 2½ a 5 P. M.

El remate empezará por las alhajas

El pago debe hacerse al contado en el momento del remate

Martillero de Hacienda. **Santiago, 19 de Noviembre de 19**

N—

Remate de las Instalaciones
— de la —
IMPRENTA VICTORIA
72 — BANDERA — 72
HOY Sábado a las 9.30 de la mañana

— HAY —

Estantería con casilleros y cajonería.
Estantería con casilleros para libros.
Mostradores, vidrieras, muestrarios de calle, mesones, etc.
A LA VISTA HOY, DE 2 A 6 P. M.

VICTOR ARAYA L.
Martillero de Hacienda

SE ARRIENDA EL LOCAL.

N—

Gran Remate Agrícola
POR ENTREGA DE LOS FUNDOS
SANTA ANA Y SAN RAFAEL
EN PAINE
Por cuenta de don
Alejo Aránguiz
Que se efectuará en el mismo pueblo y en el local de la Feria el
Domingo 23 de Noviembre a las 10 A.
y de 2 P. M. en adelante

REMATAREMOS:

—: **ANIMALES** :—

50 BUEYES, garantidos de trabajo, en buen estado; 30 BUEYES gordos para Matadero; **60 NOVILLOS** de 2 y 3 años, de [illegible] sobresaliente, preparados para engorda; **30 VACAS PARIDAS DURHAM,** de ternero chico, sobresalientes en clase y como producción lechera; **44 VAQUILLAS DURHAM** de 2 a 3 años, hijas de las vacas de la Lechera y sobresalientes por su clase y su producción; **100 VAQUILLAS DE 1 AÑO DURHAM,** de gran procedencia lechera y de gran clase; **20 VACAS PREÑADAS** de la Lechera; **3 TOROS DURHAM** de 3 años seleccionados por madres de producción superior a 15 litros; **20 TERNEROS** de 1 año, en buena clase; **100 CORDEROS** lechones sobresalientes en **VACAS** y **NOVILLOS** gordos para Matadero.

gordura; además, habrá **VACAS** y **NOVILLOS** gordos para Matadero.

CABALLARES.—30 CABALLOS y **YEGUAS** de estras de [illegible] garantidos; **10 POTRONES** y **POTRANCAS** percheronas de 1 [illegible] hijos de potro percherón francés fina sangre, inscrito: 20 CABALLOS y **YEGUAS** de montura de Patrón, sobresalientes; **YEGUAS** de [illegible] de 3|4 sangre; **8 POTRONES** y **POTRANCAS** de 3 años, hijos [illegible] "Africano", fina sangre inglesa y de madres mestizas, muy [illegible] ciales para Polo; **1 POTRO** de 3 años 7|8 de sangre, hijo de "[illegible] cano" y de yegua árabe; **30 CABALLOS** y **YEGUAS** de plaza [illegible] etc.—**1 PAREJA DE CABALLOS** alazanes garantidos de coche

—: **MAQUINARIA** :—

1 MOTOR MARSHALL de 8 HP. tipo Bretaña, con 1 [illegible] y 1 cilindro garantido, en perfecto estado; **1 MOTOR** [illegible] **PROCTOR** de 4 HP.; **1 TRACTOR TWIN CITY** garantido, con [illegible] tras y arados de 4 discos; **1 TRACTOR AVERY** 5|10 HP.; **1** [illegible] **TRA** de discos John Deere para tractor; **1 ARADO JOHN** [illegible] de 3 puntas de 14" para tractor; **1 RASTRA** de rodillos; **2 SEMBRADORAS MAXEY HARRIS** en perfecto estado; **1 SEGADORA** [illegible] **RAS DEERING; 1 SEGADORA DE TRIGO; 1 MAQUINA** [illegible] to; **1 MAQUINA** picadora de pasto grande; **1 MAQUINA** [illegible] **RA** de pasto chica; **7 CARRETAS** en perfecto estado, **1 CARRETA** [illegible] **VIAJERA** de primera clase, casi nueva; **1 CAJA DE FONDOS** [illegible]

MADERA DE ACACIO seca lo siguiente: **500 RAYOS** para [illegible] rreta; **450 TELERAS** para carreta; **250 TIMONES** de [illegible] **POSTES** para cierros; **93 BATIENTES** para puertas de [illegible] **57 MORDAZAS** para carretas: **13 LIMONES** labrados para [illegible] tas; **PERTIGOS; PRENSA** de copiar; **ESTANTES** para [illegible] **HERRAMIENTAS; 1 GASOMETRO** con cañería para gas [illegible] **RELOJ DE CAMPANA; VARIAS ESCOPETAS; HERRAMIENTAS** [illegible] varias; **ARADOS, TELA DE ALAMBRE,** y varios enseres [illegible] etc.

COCHE PARA CAMPO.

HORAS DEL REMATE: DE 10 A 12 A. M., TODA LA MAQUINARIA Y PARTE DE LA CABALLADA; y de 2 P. M. adelante, todo el ganado vacuno, ovejuno y caballar.

Los interesados que vayan desde Santiago pueden tomar el tren que sale a las **8 1|2 A. M.,** para llegar a Paine a las [illegible] de regreso tienen los trenes de **4.30, de 4.53 y de 6.23.**

El local de la Feria se encuentra a 2 cuadras de la Estación de Paine al lado de la Fábrica de Cambuchos frente al [illegible] público. En la misma Feria habrá Restaurant para almorzar [illegible] pesos cubierto con vino.

DATOS Y PORMENORES EN NUESTRA OFICINA:

HUERFANOS 1225. — CASILLA 521. — TELEFONO INGLES

PEDRO DONOSO Y CIA.